Проєкт

вул. Хрещатик, 36,
5-й поверх, каб. 517
16.10.2024 (середа), 11.00

Порядок денний позачергового засідання постійної комісії Київської міської ради з питань транспорту, зв'язку та реклами

1. Про розгляд проєкту рішення Київської міської ради **«Про деякі питання забезпечення кібербезпеки у місті Києві»** *доручення заступника міського голови – секретаря Київської міської ради від 04.07.2024 № 08/231-969/ПР (доповідач Іцкович В.Є.).*

2. Про розгляд проєкту рішення Київської міської ради **«Про утворення Ситуаційного центру протидії загрозам у місті Києві»** *доручення заступника міського голови – секретаря Київської міської ради від 09.09.2024 № 08/231-1341/ПР (доповідач Іцкович В.Є.).*

3. Про розгляд проєкту рішення Київської міської ради **«Про внесення змін до Положення про комплексну систему відеоспостереження міста Києва»** *доручення заступника міського голови – секретаря Київської міської ради від 19.09.2024 № 08/231-1419/ПР (доповідач Іцкович В.Є.).*

4. Про розгляд проєкту рішення Київської міської ради **«Про затвердження змін до Положення про багатофункціональну електронну картку «Муніципальна картка «Картка киянина»** *доручення заступника міського голови – секретаря Київської міської ради від 02.07.2024 № 08/231-955/ПР (доповідачі: Іцкович В.Є., Світлий Р.В.).*

5. Про розгляд проєкту рішення Київської міської ради **«Про внесення змін до рішення Київської міської ради від 30 травня 2024 року № 491/8457 «Про окремі заходи щодо збереження творів монументально-декоративного мистецтва у місті Києві»** *доручення заступника міського голови – секретаря Київської міської ради від 27.08.2024 № 08/231-1229/ПР (доповідач Іцкович В.Є.).*

6. Про розгляд проєкту рішення Київської міської ради **«Про внесення змін у додаток 2 до рішення Київської міської ради від 11 квітня 2024 року № 371/8337 «Про безоплатну передачу в державну власність індивідуально визначеного майна комунальної власності територіальної громади міста Києва»** *доручення заступника міського голови – секретаря Київської міської ради від 13.09.2024 № 08/231-1395/ПР (доповідач Іцкович В.Є.).*

7. Про розгляд проєкту рішення Київської міської ради **«Про організаційні питання, пов'язані з ефективним використанням і збереженням об'єктів благоустрою та спортивних споруд, розташованих на учбово-спортивній базі «Спартак» на вул. Кирилівській, 105 у Подільському районі м. Києва»** *доручення заступника міського голови – секретаря Київської міської ради від 27.08.2024 № 08/231-1237/ПР (доповідачі: Видиш В.М., Гудзь А.А.).*

8. Про розгляд проєкту рішення Київської міської ради **«Про надання казенному підприємству «Укрспецзв'язок» земельної ділянки в постійне користування для експлуатації об'єктів і споруд телекомунікацій та для збереження і використання земель природо-заповідного фонду на вул. Гетьмана Павла Скоропадського, 16/18 у Шевченківському районі міста Києва» (668303910)** *доручення заступника міського голови – секретаря Київської міської ради від 19.08.2024 № 08/231-1160/ПР (доповідач Пелих В.М.).*

9. Про розгляд проєкту рішення Київської міської ради **«Про поновлення строку дії рішень Київської міської ради від 02 березня 2023 року № 6157/6198, № 6161/6202 та № 6163/6204» (679963838)** *доручення заступника міського голови – секретаря Київської міської ради від 21.08.2024 № 08/231-1188/ПР (доповідач Пелих В.М.).*

10. Про розгляд проєкту рішення Київської міської ради **«Про надання Комунальному підприємству «Шляхово-експлуатаційне управління по ремонту та утриманню автомобільних шляхів та споруд на них Оболонського району» м. Києва земельної ділянки в постійне користування для експлуатації та обслуговування нежитлових будівель майнового комплексу у пров. Куренівському, 15-а в Оболонському районі міста Києва» (451416725)** *доручення заступника міського голови – секретаря Київської міської ради від 12.08.2024 № 08/231-1124/ПР (доповідачі: Пелих В.М., Кандибор Р.В., Федоренко О.В. Куліков О.М.).*

11. Про розгляд проєкту рішення Київської міської ради **«Про поновлення товариству з обмеженою відповідальністю «БІЗНЕС АРГУМЕНТ» договору оренди земельної ділянки від 21 березня 2014 року № 1271 (зі змінами) для будівництва та обслуговування приміщень торговельно-розважального призначення і закладів громадського харчування зі стоянками автомобілів для відвідувачів на перетині Дніпровської набережної та просп. Миколи Бажана у Дарницькому районі м. Києва» (565205211)** *доручення заступника міського голови – секретаря Київської міської ради від 30.09.2024 № 08/231-1496/ПР (доповідач Пелих В.М.).*

12. Про розгляд проєкту рішення Київської міської ради **«Про передачу ТОВАРИСТВУ З ОБМЕЖЕНОЮ ВІДПОВІДАЛЬНІСТЮ «РЕЙТИНГ І» земельної ділянки в оренду для розміщення, обслуговування лінійних об'єктів енергетичної, транспортної інфраструктури (крім об'єктів дорожнього сервісу) (заїзди-виїзди) на вул. Антоновича, 52-54 у Голосіївському районі міста Києва» (440398767)** *доручення заступника міського голови – секретаря Київської міської ради від 30.09.2024 № 08/231-1485/ПР (доповідач Пелих В.М.).*

13. Про розгляд проєкту рішення Київської міської ради **«Про затвердження технічної документації із землеустрою щодо поділу земельної ділянки (кадастровий номер 8000000000:90:116:0018) для колективного гаражного будівництва на вул. Покільській, 4 у Голосіївському районі міста Києва» (225923535)** *доручення заступника міського голови – секретаря Київської міської ради від 30.09.2024 № 08/231-1497/ПР (доповідач Пелих В.М.).*

14. Різне.

14.1 Про розгляд депутатського звернення депутата Київської міської ради Галайчука І.В. щодо виділення коштів на капітальний ремонт дорожнього асфальтового покриття автомобільної дороги та тротуарів по вулиці Героїв Маріуполя в Голосіївському районі міста Києва на 2025 рік *лист від 10.09.2024 № 08/34982 (доповідачі: Галайчук І.В., Кандибор Р.В., Федоренко О.В.).*

Голова комісії **Олексій ОКОПНИЙ**

08/231-969/ПР
04.07.2024

КИЇВСЬКА МІСЬКА РАДА

III сесія IX скликання

РІШЕННЯ

_____№_____ ПРОЄКТ

Про деякі питання забезпечення кібербезпеки у місті Києві

Відповідно до законів України «Про місцеве самоврядування в Україні», «Про інформацію», «Про захист інформації в інформаційно-комунікаційних системах», «Про основні засади забезпечення кібербезпеки України», постанов Кабінету Міністрів України від 29 березня 2006 року № 373 «Про затвердження Правил забезпечення захисту інформації в інформаційних, електронних комунікаційних та інформаційно-комунікаційних системах», від 16 травня 2023 року № 497 «Про затвердження Порядку пошуку та виявлення потенційної вразливості інформаційних (автоматизованих), електронних комунікаційних, інформаційно-комунікаційних систем, електронних комунікаційних мереж», Київська міська рада

ВИРІШИЛА:

1. Затвердити Положення про забезпечення кібербезпеки у місті Києві, що додається.

2. Впровадити інформаційно-комунікаційну систему моніторингу та кібербезпеки.

3. Уповноважити Київського міського голову здійснити організаційно-правові заходи щодо введення інформаційно-комунікаційної системи моніторингу та кібербезпеки в експлуатацію.

4. Секретаріату Київської міської ради, структурним підрозділам виконавчого органу Київської міської ради (Київської міської державної адміністрації), районним в місті Києві державним адміністраціям, підприємствам, установам, організаціям, що належать до комунальної власності територіальної громади міста Києва або координація діяльності яких здійснюється виконавчим органом Київської міської ради (Київської міської державної адміністрації), протягом одного року з дня прийняття цього рішення забезпечити:

4.1. Вжиття організаційно-правових заходів щодо підключення об'єктів кіберзахисту, визначених у Положенні, затвердженому згідно з пунктом 1 цього рішення, до інформаційно-комунікаційної системи моніторингу та кібербезпеки.

4.2. Затвердження паспортів об'єктів кіберзахисту, визначених у Положенні, затвердженому згідно з пунктом 1 цього рішення.

ПОДАННЯ:

Заступник голови з питань здійснення самоврядних повноважень — Петро ОЛЕНИЧ

Директор Департаменту інформаційно-комунікаційних технологій — Вікторія ІЦКОВИЧ

Заступник директора департаменту – начальник управління правового забезпечення та організації, супроводження процесів цифровізації — Ганна ЛИСИК

ПОГОДЖЕНО:

Заступник керівника апарату – начальник юридичного управління — Леся ВЕРЕС

5. Оприлюднити це рішення в установленому порядку.

6. Це рішення набирає чинності з моменту його оприлюднення.

7. Контроль за виконанням цього рішення покласти на постійну комісію Київської міської ради з питань транспорту, зв'язку та реклами, постійну комісію Київської міської ради з питань цифрової трансформації та регулювання надання публічних послуг.

Київський міський голова Віталій КЛИЧКО

ПОДАННЯ:

Заступник голови з питань здійснення самоврядних повноважень	Петро ОЛЕНИЧ
Директор Департаменту інформаційно-комунікаційних технологій	Вікторія ІЦКОВИЧ
Заступник директора департаменту – начальник управління правового забезпечення та організації, супроводження процесів цифровізації	Ганна ЛИСИК

ПОГОДЖЕНО:

Перший заступник голови	Микола ПОВОРОЗНИК
Заступник голови	Петро ПАНТЕЛЕЄВ
Заступник голови	Валентин МОНДРИЇВСЬКИЙ
Заступник голови	Вячеслав НЕПОП
Заступниця голови	Ганна СТАРОСТЕНКО
Заступниця голови з питань здійснення самоврядних повноважень	Марина ХОНДА
Заступниця голови з питань здійснення самоврядних повноважень	Олена ГОВОРОВА
Заступник голови з питань здійснення самоврядних повноважень	Костянтин УСОВ
Заступник голови з питань здійснення самоврядних повноважень	Владислав АНДРОНОВ
Заступник голови з питань здійснення самоврядних повноважень	Володимир ПРОКОПІВ
Заступник міського голови – секретар Київської міської ради	Володимир БОНДАРЕНКО
Виконувач обов'язків директора СКП «Київтелесервіс»	Олександр БИСТРУШКІН
Заступник керівника апарату – начальник юридичного управління	Леся ВЕРЕС
Керівник апарату	Дмитро ЗАГУМЕННИЙ

Постійна комісія Київської міської ради з питань транспорту, зв'язку та реклами

Голова	Олексій ОКОПНИЙ
Секретар	Ігор ГАЛАЙЧУК

Постійна комісія Київської міської ради з питань цифрової трансформації та регулювання надання публічних послуг

Голова	Максим НЕФЬОДОВ
Секретар засідання	Ксенія СЕМЕНОВА
	Михайло Наконечний
Начальник управління правового забезпечення діяльності Київської міської ради	Валентина ПОЛОЖИШНИК

ПОЯСНЮВАЛЬНА ЗАПИСКА
до проєкту рішення Київської міської ради
«Про деякі питання забезпечення кібербезпеки у місті Києві»
(далі – проєкт рішення)

1. Опис проблем, для вирішення яких підготовлено проєкт рішення, обґрунтування відповідності та достатності передбачених у проєкті рішення механізмів і способів вирішення існуючих проблем, а також актуальності цих проблем для територіальної громади міста Києва.

Розвиток інформаційних і кібертехнологій та глобальна інформатизація призвели до того, що інформаційна та кіберсфери стали сферами, в яких та через які здійснюються різноманітні деструктивні впливи на усі базові сфери суспільної діяльності (політичну, воєнну, правову, економічну, енергетичну, інфраструктурну, соціальну, духовну, технологічну тощо), що в свою чергу може впливати на безпеку столиці в цілому.

В умовах дії правового режиму воєнного стану, необхідність забезпечення безпеки міських електронних інформаційних ресурсів та міської мережевої інфраструктури від кібератак щодня зростає і є актуальним питанням сьогодення. Кіберзлочинність розвивається дуже швидко і має різноманітні прояви. Найпоширенішими є кібератаки, спрямовані на несанкціонований доступ, блокування доступу до роботи з файлами, викрадення персональних даних, поширення вірусів в комп'ютерних системах і мережах та інше.

У зв'язку з цим, місто Київ, як столиця України, потребує створення й організацію потужної системи кіберзахисту, яка забезпечить здійснення постійного спостереження та контролю за станом захищеності міських електронних інформаційних ресурсів, міської мережевої інфраструктури, суспільства, природного середовища і потенційно небезпечних об'єктів від цілеспрямованого кібервпливу, зокрема з боку російських хакерів.

У статті 1 Закону України «Про основні засади забезпечення кібербезпеки України» (далі – Закон про кібербезпеку), який визначає правові та організаційні основи забезпечення захисту життєво важливих інтересів людини і громадянина, суспільства та держави, національних інтересів України у кіберпросторі, основні цілі, напрями та принципи державної політики у сфері кібербезпеки, повноваження державних органів, підприємств, установ, організацій, осіб та громадян у цій сфері, основні засади координації їхньої діяльності із забезпечення кібербезпеки, визначено, що:

кібербезпека - захищеність життєво важливих інтересів людини і громадянина, суспільства та держави під час використання кіберпростору, за якої забезпечуються сталий розвиток інформаційного суспільства та цифрового комунікативного середовища, своєчасне виявлення, запобігання і нейтралізація реальних і потенційних загроз національній безпеці України у кіберпросторі;

кіберзахист - сукупність організаційних, правових, інженерно-технічних заходів, а також заходів криптографічного та технічного захисту інформації,

спрямованих на запобігання кіберінцидентам, виявлення та захист від кібератак, ліквідацію їх наслідків, відновлення сталості і надійності функціонування комунікаційних, технологічних систем.

Відповідно до статті 5 Закону про кібербезпеку, суб'єктами, які безпосередньо здійснюють у межах своєї компетенції заходи із забезпечення кібербезпеки є, зокрема органи місцевого самоврядування, які у межах своєї компетенції, серед іншого:

здійснюють виявлення і реагування на кіберінциденти та кібератаки, усунення їх наслідків;

розробляють і реалізують запобіжні, організаційні, освітні та інші заходи у сфері кібербезпеки, кібероборони та кіберзахисту;

здійснюють інші заходи із забезпечення розвитку та безпеки кіберпростору.

Підпорядковане Департаменту інформаційно-комунікаційних технологій виконавчого органу Київської міської ради (Київської міської державної адміністрації) спеціалізоване комунальне підприємство «Київтелесервіс» (далі – СКП «Київтелесервіс»), як співвиконавець визначених заходів Комплексної міської цільової програми «Електронна столиця» на 2019-2023 роки, затвердженої рішенням Київської міської ради від 18 грудня 2018 року № 461/6512 (із змінами) та Комплексної міської цільової програми «Цифровий Київ» на 2024 – 2025 роки, затвердженої рішенням Київської міської ради від 07 грудня 2023 року № 7516/7557, забезпечує створення та впровадження центру моніторингу та кібербезпеки міських сервісів, його технічне обслуговування, моніторинг та підтримку сервісів, розширення та дооснащення, а також супровід мережевої інфраструктури Київської міської ради, виконавчого органу Київської міської ради (Київської міської державної адміністрації), районних в місті Києві державних адміністрацій, підприємств, установ та організацій, що належать до комунальної власності територіальної громади міста Києва тощо.

Крім того, відповідно до пункту 3 розпорядження виконавчого органу Київської міської ради (Київської міської державної адміністрації) від 03 серпня 2018 року № 1394 «Про введення в дослідну експлуатацію корпоративних інформаційних сервісів виконавчого органу Київської міської ради (Київської міської державної адміністрації)» СКП «Київтелесервіс» доручено забезпечити кіберзахист у корпоративних інформаційних сервісах виконавчого органу Київської міської ради (Київської міської державної адміністрації), які використовуються структурними підрозділами виконавчого органу Київської міської ради (Київської міської державної адміністрації), районними в місті Києві державними адміністраціями, підприємствами, установами та організаціями, що належать до комунальної власності територіальної громади міста Києва.

У зв'язку із зазначеним, на базі СКП «Київтелесервіс» створюється центр моніторингу та кібербезпеки міських сервісів, який виконує превентивні заходи та забезпечує оперативне реагування на кіберінциденти, пов'язані з міськими електронними інформаційними ресурсами та міською мережевою інфраструктурою, здійснюватиме підготовку і передачу інформації щодо кіберзахисту до центральних органів державної влади у сфері кібербезпеки, а також з питань запобігання, виявлення кіберінцидентів.

Також СКП «Київтелесервіс» здійснює взаємодію з Адміністрацією Державної служби спеціального зв'язку та захисту інформації України та Службою безпеки України у сфері забезпечення захисту електронних інформаційних ресурсів місцевих органів виконавчої влади та місцевого самоврядування міста Києва.

Крім того, співпрацює з Національним координаційним центром кібербезпеки Ради національної безпеки і оборони України (НКЦК), Урядовою командою реагування на комп'ютерні надзвичайні події України CERT-UA (далі - CERT-UA).

Законом про кібербезпеку на CERT-UA, що функціонує в складі Державної служби спеціального зв'язку та захисту інформації України, покладено завдання, зокрема щодо:

накопичення та проведення аналізу даних про кіберінциденти, ведення державного реєстру кіберінцидентів;

взаємодію з українськими командами реагування на комп'ютерні надзвичайні події, а також іншими підприємствами, установами та організаціями незалежно від форми власності, які провадять діяльність, пов'язану із забезпеченням безпеки кіберпростору;

сприяння державним органам, органам місцевого самоврядування, військовим формуванням, утвореним відповідно до закону, підприємствам, установам та організаціям незалежно від форми власності, а також громадянам України у вирішенні питань кіберзахисту та протидії кіберзагрозам.

У зв'язку з цим підготовлено проєкт рішення, яким передбачено впровадження інформаційно-комунікаційної системи моніторингу та кібербезпеки (далі – Система) та затвердження Положення про забезпечення кібербезпеки у місті Києві, яке визначає основні засади забезпечення кібербезпеки, порядок підключення об'єктів кіберзахисту до Системи, функціональні можливості, суб'єктів відносин, та інше.

Враховуючи вищевикладене, а також зростаючу кількість ризиків та небезпек, що можуть бути спричинені діями держави-агресора у кіберпросторі, які потребують вжиття заходів кіберзахисту системного характеру, спрямованих на швидке виявлення та захист від інцидентів кібербезпеки та кібератак, належне інформування про них, запобігання негативним наслідкам, їх мінімізації та усунення, виправлення вразливостей, а також відновлення сталості і надійності функціонування об'єктів кіберзахисту, що належать до

комунальної власності територіальної громади міста Києва та/або використовуються для задоволення суспільних потреб та/або реалізації правовідносини у сферах електронного урядування, електронних послуг, електронної комерції, електронного документообігу тощо, є необхідність у прийнятті Київською міською радою даного рішення.

2. Правове обґрунтування необхідності прийняття рішення Київської міської ради (із посиланням на конкретні положення нормативно-правових актів, на підставі й на виконання яких підготовлено проєкт рішення).

Проєкт рішення розроблено відповідно до:

Закону України «Про місцеве самоврядування в Україні»;

Закону України «Про захист інформації в інформаційно-комунікаційних системах»;

Закону України «Про основні засади забезпечення кібербезпеки України»;

постанови Кабінету Міністрів України від 29 березня 2006 року № 373 «Про затвердження Правил забезпечення захисту інформації в інформаційних, електронних комунікаційних та інформаційно-комунікаційних системах»;

постанови Кабінету Міністрів України від 16 травня 2023 року № 497 «Про затвердження Порядку пошуку та виявлення потенційної вразливості інформаційних (автоматизованих), електронних комунікаційних, інформаційно-комунікаційних систем, електронних комунікаційних мереж».

3. Опис цілей і завдань, основних положень проєкту рішення Київської міської ради, а також очікуваних соціально-економічних, правових та інших наслідків для територіальної громади міста Києва від прийняття запропонованого проєкту рішення Київської міської ради.

Проєкт рішення підготовлений з метою забезпечення захисту міських електронних інформаційних ресурсів та міської мережевої інфраструктури від інцидентів кібербезпеки та кібератак.

Реалізація цього рішення не передбачає використання додаткових коштів з бюджету міста Києва.

4. Інформація про те, чи містить проєкт рішення інформацію з обмеженим доступом у розумінні статті 6 Закону України «Про доступ до публічної інформації».

Проєкт рішення не містить інформацію з обмеженим доступом у розумінні статті 6 Закону України «Про доступ до публічної інформації».

5. Інформація про те, чи стосується проєкт рішення прав і соціальної захищеності осіб з інвалідністю та який вплив він матиме на життєдіяльність цієї категорії.

Проєкт рішення не стосується прав і соціальної захищеності осіб з інвалідністю та не матиме впливу на життєдіяльність цієї категорії.

6. Прізвище або назва суб'єкта подання, прізвище, посада, контактні дані доповідача проєкту рішення на пленарному засіданні та особа, відповідальна за супроводження проєкту рішення Київської міської ради.

Суб'єктом подання проєкту рішення Київської міської ради є виконавчий орган Київської міської ради (Київської міської державної адміністрації) в особі Департаменту інформаційно-комунікаційних технологій виконавчого органу Київської міської ради (Київської міської державної адміністрації).

Доповідачем на пленарному засіданні Київської міської ради та особою, відповідальною за супроводження даного проєкту рішення є директор Департаменту інформаційно-комунікаційних технологій виконавчого органу Київської міської ради (Київської міської державної адміністрації) Іцкович Вікторія Євгенівна (тел. 366-86-70).

Директор Департаменту
інформаційно-комунікаційних технологій
виконавчого органу Київської
міської ради (Київської міської
державної адміністрації) Вікторія ІЦКОВИЧ

Довідка
до проєкту рішення Київської міської ради «Про деякі питання забезпечення кібербезпеки у місті Києві»

Проєкт рішення розроблено Департаментом інформаційно-комунікаційних технологій виконавчого органу Київської міської ради (Київської міської державної адміністрації).

Проєктом рішення зокрема передбачається затвердити Положення про забезпечення кібербезпеки у місті Києві та впровадити інформаційно-комунікаційну систему моніторингу та кібербезпеки.

З нормативно-правових актів зазначених в преамбулі проєкту рішення, як правові підстави для видання рішення, не вбачається повноважень Київської міської ради затверджувати Положення про забезпечення кібербезпеки у місті Києві та впроваджувати інформаційно-комунікаційну систему моніторингу та кібербезпеки.

Заступник керівника апарату-
начальник юридичного управління Леся ВЕРЕС

«01» липня 2024 року

Андрій Ковальов 202 74 87

ЗАТВЕРДЖЕНО

рішення Київської міської ради
від_____№_____

ПОЛОЖЕННЯ
про забезпечення кібербезпеки у місті Києві

І. Загальні положення

1.1. Положення про забезпечення кібербезпеки у місті Києві (далі – Положення) розроблено з метою забезпечення кібербезпеки у місті Києві шляхом вжиття заходів кіберзахисту, спрямованих на швидке виявлення та захист від інцидентів кібербезпеки (далі – кіберінцидентів) та кібератак, належне інформування про них, запобігання негативним наслідкам, їх мінімізації та усунення, виправлення вразливостей, а також відновлення сталості і надійності функціонування об'єктів кіберзахисту, визначених цим Положенням, що належать до комунальної власності територіальної громади міста Києва та/або використовуються для задоволення суспільних потреб та/або реалізації правовідносин у сферах електронного урядування, електронних послуг, електронної комерції, електронного документообігу тощо.

1.2. Дія цього Положення поширюється на секретаріат Київської міської ради, структурні підрозділи виконавчого органу Київської міської ради (Київської міської державної адміністрації), районні в місті Києві державні адміністрації, підприємства, установи та організації, що належать до комунальної власності територіальної громади міста Києва або координація діяльності яких здійснюється виконавчим органом Київської міської ради (Київської міської державної адміністрації).

1.3. У цьому Положенні терміни вживаються у значенні, наведеному в законах України «Про основні засади забезпечення кібербезпеки України», «Про електронні комунікації», «Про захист інформації в інформаційно-комунікаційних системах», «Про публічні електронні реєстри», постановах Кабінету Міністрів України від 29 березня 2006 року № 373 «Про затвердження Правил забезпечення захисту інформації в інформаційних, електронних комунікаційних та інформаційно-комунікаційних системах», від 19 червня 2019 року № 518 «Про затвердження Загальних вимог до кіберзахисту об'єктів критичної інфраструктури», від 16 травня 2023 року № 497 «Про затвердження Порядку пошуку та виявлення потенційної вразливості інформаційних (автоматизованих), електронних комунікаційних, інформаційно-комунікаційних систем, електронних комунікаційних мереж», Методичних рекомендаціях щодо забезпечення кіберзахисту автоматизованих систем управління технологічними процесам, затверджених наказом Адміністрації Державної служби спеціального

зв'язку та захисту інформації України від 29 травня 2023 року № 463, Методичних рекомендаціях щодо реагування суб'єктами забезпечення кібербезпеки на різні види подій у кіберпросторі, затверджених наказом Адміністрації Державної служби спеціального зв'язку та захисту інформації України від 03 липня 2023 року № 570, національних стандартах України з питань інформаційної безпеки та інших нормативно-правових актах.

II. Основні засади забезпечення кібербезпеки

2.1. Діяльність із забезпечення кібербезпеки спрямована на зниження ризиків кібербезпеки, носить безперервний циклічний характер та формує цикл управління кібербезпекою, який складається з п'яти функцій кібербезпеки:

ідентифікація ризиків;

кіберзахист;

виявлення кіберінцидентів;

реагування;

відновлення поточного стану кібербезпеки.

2.2. У розумінні цього Положення об'єктами кіберзахисту є:

інформаційні (автоматизовані), електронні комунікаційні, інформаційно-комунікаційні, комунікаційні та технологічні системи, електронні комунікаційні мережі, що належать до комунальної власності територіальної громади міста Києва та/або використовуються для задоволення суспільних потреб та/або реалізації правовідносин у сферах електронного урядування, електронних послуг, електронної комерції, електронного документообігу;

інші об'єкти кіберзахисту відповідно до актів органів місцевого самоврядування у місті Києві.

2.3. Суб'єктами відносин, задіяними у забезпеченні кібербезпеки (далі – суб'єкти відносин), є:

Департамент інформаційно-комунікаційних технологій виконавчого органу Київської міської ради (Київської міської державної адміністрації);

власник об'єкта кіберзахисту;

розпорядник та/або адміністратор об'єкта кіберзахисту;

Центр моніторингу та кібербезпеки міських сервісів спеціалізованого комунального підприємства «Київтелесервіс» (далі – Центр моніторингу та кібербезпеки).

2.4. Департамент інформаційно-комунікаційних технологій виконавчого органу Київської міської ради (Київської міської державної адміністрації) з метою впровадження комплексу заходів щодо виявлення і реагування на кіберінциденти та кібератаки, усунення їх наслідків тощо, сприяє:

1) Створенню та функціонуванню Центру моніторингу та кібербезпеки.

2) Розробленню спільно з Центром моніторингу та кібербезпеки концептуальних засад щодо підвищення ефективності заходів стосовно

виявлення та усунення чинників, які формують потенційні і реальні загрози у сфері кібербезпеки, підготовки проєктів відповідних документів щодо їх попередження і нейтралізації.

3) Узагальненню міжнародного досвіду у сфері забезпечення кібербезпеки об'єктів кіберзахисту.

2.5. Власником об'єкта кіберзахисту є територіальна громада міста Києва в особі Київської міської ради, районні в місті Києві державні адміністрації, підприємства, установи та організації, що належать до комунальної власності територіальної громади міста Києва, які визначають розпорядника та/або адміністратора відповідного об'єкта кіберзахисту.

2.6. Розпорядник та/або адміністратор об'єкта кіберзахисту – визначені власником об'єкта кіберзахисту юридичні особи, що належать до комунальної власності територіальної громади міста Києва, які здійснюють комплекс організаційних, технічних та інших заходів, спрямованих на забезпечення функціонування відповідного об'єкта кіберзахисту, його доступності для користувачів, та/або іншого управління програмними та/або апаратними засобами чи ресурсами об'єкта кіберзахисту, що належить секретаріату Київської міської ради, структурним підрозділам виконавчого органу Київської міської ради (Київської міської державної адміністрації), районним в місті Києві державним адміністраціям, підприємствам, установам та організаціям, що належать до комунальної власності територіальної громади міста Києва або координація діяльності яких здійснюється виконавчим органом Київської міської ради (Київською міською державною адміністрацію).

2.7. Завданнями розпорядника та/або адміністратора об'єкту кіберзахисту є забезпечення:

1) Визначення структурного підрозділу, який виконуватиме функції із забезпечення взаємодії з Центром моніторингу та кібербезпеки з питань кіберзахисту об'єкту або посадової (службової) особи з цих питань.

2) Розроблення, затвердження, підтримки в актуальному стані документів, необхідних для забезпечення кібербезпеки відповідного об'єкту кіберзахисту, у тому числі, але не виключно паспорту об'єкта кіберзахисту.

3) Функціональності, безперервності роботи, відновлюваності, цілісності та стійкості відповідного об'єкту кіберзахисту.

4) Систематичного проведення аналізу вразливостей, ідентифікованих Центром моніторингу та кібербезпеки, впровадження оновлень програмного забезпечення, спрямованих на усунення вразливостей відповідного об'єкта кіберзахисту.

5) Контролю доступу до об'єкта кіберзахисту та використання облікових записів користувачів відповідного об'єкта кіберзахисту.

6) Реєстрації кожним компонентом об'єкта кіберзахисту подій для виявлення кіберінцидентів та кібератак.

7) Підключення відповідного об'єкта кіберзахисту до інформаційно-комунікаційної системи моніторингу та кібербезпеки (далі – Система), у порядку визначеному цим Положенням, створення облікових записів з відповідними повноваженнями для працівників Центру моніторингу та кібербезпеки та налагодження інформаційного обміну (інтеграції) з Системою тощо.

8) Виконання рекомендацій Центру моніторингу та кібербезпеки щодо необхідності вжиття додаткових заходів технічного та організаційного характеру для забезпечення підключення відповідного об'єкта кіберзахисту до Системи.

9) Участі в інформаційному обміні та сприяння Центру моніторингу та кібербезпеки у реагуванні на кіберінциденти та кібератаки, забезпечення встановлення причин та умов їх виникнення та/або наслідків реалізації.

10) Вжиття заходів, рекомендованих Центром моніторингу та кібербезпеки за результатами проведеного ним аналізу стану кіберзахисту відповідного об'єкту кіберзахисту.

11) Надання інформації на запити Центру моніторингу та кібербезпеки, необхідної для здійснення реагування на кіберінциденти та кібератаки в термін, та в обсязі, що зазначені в таких запитах.

12) Організації проведення аудиту інформаційної безпеки об'єкту кіберзахисту.

13) Проведення оцінки ризиків кібербезпеки об'єкту кіберзахисту відповідно до стандартів, обов'язковість застосування яких встановлена нормативно-правовими актами.

14) Створення та зберігання резервних копій інформації відповідного об'єкту кіберзахисту в установленому порядку та своєчасної заміни відповідних компонентів об'єкту кіберзахисту в разі виходу їх із ладу.

15) Організації навчань та підвищення кваліфікації працівників з питань кіберзахисту.

16) Здійснення інших заходів із забезпечення кібербезпеки об'єкту кіберзахисту.

2.8. Завданнями Центру моніторингу та кібербезпеки є забезпечення:

1) Збору та аналізу інформації про вразливості об'єктів кіберзахисту.

2) Виявлення і реагування на кіберінциденти та кібератаки щодо об'єктів кіберзахисту, усунення їх наслідків, в тому числі, але не виключно, за допомогою Системи.

3) Підключення об'єктів кіберзахисту до Системи в порядку, визначеному цим Положенням.

4) Накопичення та проведення аналізу даних про кіберінциденти та кібератаки щодо об'єктів кіберзахисту.

5) Здійснення інформування суб'єктів відносин та інших суб'єктів забезпечення кібербезпеки про кіберінциденти, та кібератаки щодо об'єктів кіберзахисту в установленому порядку.

6) Встановлення постійного зв'язку, обміну інформацією та налагодження взаємодії з іншими суб'єктами забезпечення кібербезпеки, в обов'язковому

порядку - з фахівцями урядової команди реагування на комп'ютерні надзвичайні події України CERT-UA та правоохоронними органами.

7) Реалізації в установленому порядку інформаційного обміну щодо реалізованих та потенційних кіберзагроз.

8) Розробки та впровадження методичних документів (рекомендацій, інструкцій тощо) щодо покращення рівня кібербезпеки об'єктів кіберзахисту для реалізації запобіжних, технічних, організаційних, освітніх та інших заходів у сфері кібербезпеки та кіберзахисту.

9) Надання розпорядникам та/або адміністраторам об'єктів кіберзахисту рекомендацій за результатами проведеного аналізу стану кіберзахисту відповідного об'єкту кіберзахисту.

10) Запровадження постійного перегляду й оновлення ролей працівників Центру моніторингу та кібербезпеки, зон їх відповідальності та повноважень кожного працівника.

11) Визначення потреб у технічній підготовці працівників Центру моніторингу та кібербезпеки, відповідальних за реагування на кіберінциденти та кібератаки.

12) Удосконалення інструментів, необхідних для виконання заходів із захисту, виявлення, аналізу та/або реагування на кіберінциденти та кібератаки.

13) Зберігання та обробки інформації з обмеженим доступом відповідно до законодавства.

14) Здійснення інших заходів із забезпечення розвитку та безпеки кіберпростору.

2.9. Організаційне, інформаційне та матеріально-технічне забезпечення виконання Центром моніторингу та кібербезпеки завдань, визначених цим Положенням, здійснюється спеціалізованим комунальним підприємством «Київтелесервіс».

2.10. Інформаційний обмін, координація та спільні дії суб'єктів відносин з іншими суб'єктами забезпечення кібербезпеки під час реагування на кіберінциденти та кібератаки здійснюються в порядку, визначеному законодавством України.

III. Інформаційно-комунікаційна система моніторингу та кібербезпеки

3.1. Центр моніторингу та кібербезпеки для здійснення заходів, передбачених законодавством України у сфері кібербезпеки та з метою забезпечення виконання завдань, визначених цим Положенням, використовує Систему, яка призначена для проведення цілодобового моніторингу, аналізу, реагування та передачі інформації про кіберінциденти та кібератаки, які відбулися або відбуваються на об'єктах кіберзахисту, а також для виявлення та блокування іншої підозрілої поведінки.

3.2. Відповідно до завдань Центру моніторингу та кібербезпеки, Система має такі функціональні можливості:

1) Автоматизація та цифровізація процесів збору і збереження інформації про кіберінциденти, категоризації кіберінцидентів та кібератак, їх пріоритезації (визначення першочерговості заходів реагування для ефективного розподілу ресурсів, зменшення негативних наслідків кіберінциденту та кібератаки), інформування (звітності) та ідентифікації (атрибуції).

2) Моніторинг, виявлення та сповіщення про підозрілу поведінку, що може бути пов'язана з кіберінцидентом та кібератакою щодо об'єктів кіберзахисту.

3) Автоматизація заходів із запобігання, виявлення та реагування на кіберінциденти та кібератаки, усунення їх наслідків.

4) Здійснення аналізу та моделювання поведінки зловмисника відповідно до життєвого циклу відомих (типових) вивчених кіберінцидентів та кібератак.

5) Систематизація, узагальнення інформації та перетворення її у формат, придатний для проведення подальшого аналізу ефективності заходів з реагування на кіберінциденти та кібератаки, а також виконання процесів автоматизованого формування статистичних даних, узагальнюючих та аналітичних показників, звітності тощо.

6) Забезпечення формування необхідної звітності, побудови та візуалізації інформаційних панелей (дашбордів) з інформацією про кіберінциденти та кібератаки та вжиті заходи щодо реагування на них.

7) Проведення пошуку та виявлення вразливостей об'єктів кіберзахисту.

8) Захист кінцевих точок від шкідливого програмного забезпечення.

9) Забезпечення електронної взаємодії з об'єктами кіберзахисту.

10) Захист інформації від несанкціонованого доступу, модифікації (зміни) шляхом здійснення відповідних організаційних і технічних заходів, впровадження засобів та методів захисту інформації.

11) Забезпечення кібербезпеки вебпорталів та вебдодатків.

12) Виконання інших завдань, необхідних для забезпечення виконання Центром моніторингу та кібербезпеки завдань, визначених цим Положенням.

3.3. Власником Системи є територіальна громада міста Києва в особі Київської міської ради.

3.4. Розпорядником Системи є виконавчий орган Київської міської ради (Київська міська державна адміністрація) в особі Департаменту інформаційно-комунікаційних технологій виконавчого органу Київської міської ради (Київської міської державної адміністрації), який забезпечує:

1) Вирішення організаційних питань щодо забезпечення функціонування Системи.

2) Організацію електронної взаємодії Системи з іншими інформаційними, електронними комунікаційними та інформаційно-комунікаційними системами в установленому порядку.

3) Погодження створення, модернізації Системи за поданням адміністратора Системи.

4) Здійснення інших завдань, необхідних для функціонування Системи.

3.5. Адміністратором Системи є Центр моніторингу та кібербезпеки, який забезпечує:

1) Створення, адміністрування, безперебійне функціонування та підтримку працездатності Системи.

2) Модернізацію Системи, за попереднім погодженням з розпорядником Системи.

3) Технічну можливість електронної взаємодії Системи з іншими інформаційними, електронними комунікаційними та інформаційно-комунікаційними системами в установленому порядку.

4) Розроблення та впровадження методичних документів для забезпечення належного функціонування Системи.

5) Актуальність, достовірність, повноту та захист інформації, яка обробляється або зберігається в Системі, в тому числі, але не виключно, захист інформації від несанкціонованого доступу, знищення, модифікації та блокування доступу до неї шляхом проведення організаційних заходів, впровадження засобів та методів технічного та криптографічного захисту інформації.

6) Конфіденційність, цілісність та доступність електронних інформаційних ресурсів Системи.

7) Проведення технічних і технологічних заходів для забезпечення функціонування Системи та її компонентів.

8) Забезпечення проведення технічних та організаційних заходів з підключення об'єктів кіберзахисту до Системи в порядку, визначеному цим Положенням.

9) Впровадження нових компонентів Системи.

10) Розроблення та здійснення заходів щодо підвищення відмовостійкості Системи.

11) Ведення обліку об'єктів кіберзахисту, підключених до Системи в порядку, визначеному цим Положенням.

12) Виконання інших завдань, необхідних для забезпечення функціонування Системи.

3.6. Складовими Системи є:
центральна підсистема;
підсистеми;
модулі.

IV. Порядок підключення об'єктів кіберзахисту до Системи

4.1. Для підключення об'єкта кіберзахисту до Системи розпорядник та/або адміністратор об'єкта кіберзахисту надає Центру моніторингу та кібербезпеки заяву в довільній формі про підключення до Системи, до якої додається паспорт на відповідний об'єкт кіберзахисту, що відповідає вимогам, визначеним у цьому Положенні, та формі, згідно додатку до цього Положення.

У разі потреби, Центр моніторингу та кібербезпеки може витребувати у розпорядника та/або адміністратора об'єкта кіберзахисту додаткову інформацію або документи про відповідний об'єкт кіберзахисту.

Перед підключенням об'єкта кіберзахисту до Системи їх електронна взаємодія може перевірятися Центром моніторингу та кібербезпеки в тестовому середовищі Системи.

4.2. За результатами розгляду заяви про підключення до Системи, паспорту об'єкта кіберзахисту та проведеного тестування (у разі потреби), Центром моніторингу та кібербезпеки готується висновок про підключення об'єкта кіберзахисту до Системи або рекомендації щодо необхідності налаштування відповідного об'єкта кіберзахисту для забезпечення технічної можливості подальшого підключення до Системи.

4.3. Висновок про підключення до Системи або рекомендації щодо необхідності налаштування відповідного об'єкта кіберзахисту для забезпечення технічної можливості подальшого підключення до Системи надсилаються Центром моніторингу та кібербезпеки розпоряднику та/або адміністратору об'єкта кіберзахисту протягом десяти робочих днів з дня завершення проведення перевірки її поточного стану та кіберзахищеності, але не пізніше тридцяти календарних днів з дня подання розпорядником та/або адміністратором об'єкта кіберзахисту заяви про підключення.

Листування та обмін інформацією чи документами, передбаченими цим Положенням здійснюється за допомогою засобів інформаційно-комунікаційної системи «Єдиний інформаційний простір територіальної громади міста Києва», створеної на базі програмного забезпечення електронного документообігу АСКОД з дотриманням вимог законодавства України.

4.4. У разі підтвердження технічної відповідності, за результатами проведеного тестування (у разі потреби), підключення відповідного об'єкта кіберзахисту до Системи здійснюється протягом одного місяця з дати отримання розпорядником та/або адміністратором об'єкта кіберзахисту відповідного висновку про підключення до Системи.

Узгодження необхідних параметрів моніторингу, захисту та інших показників, що мають індивідуальний характер здійснюється Центром моніторингу та кібербезпеки спільно з розпорядником та/або адміністратором об'єкта кіберзахисту окремо для кожного об'єкта кіберзахисту.

4.5. У разі отримання розпорядником та/або адміністратором об'єкта кіберзахисту рекомендацій щодо необхідності налаштування об'єкта кіберзахисту для забезпечення технічної можливості подальшого підключення до Системи, такий розпорядник та/або адміністратор об'єкта кіберзахисту протягом п'ятнадцяти робочих днів з дати отримання таких рекомендацій надсилає Центру моніторингу та кібербезпеки інформацію про їх опрацювання.

4.6. У разі, якщо розпорядник та/або адміністратор об'єкта кіберзахисту за результатом опрацювання рекомендацій щодо необхідності налаштування об'єкта кіберзахисту для забезпечення технічної можливості подальшого підключення до Системи повідомляє про неможливість відповідних налаштувань, Центр моніторингу та кібербезпеки не несе відповідальності за забезпечення кібербезпеки такого об'єкта кіберзахисту.

4.7. Підключення Центром моніторингу та кібербезпеки об'єктів кіберзахисту до Системи відбувається у такому порядку:

встановлення програмного забезпечення;

налаштування конфігурації програмного або апаратного забезпечення;

створення користувацьких, технічних або сервісних облікових записів та надання необхідних повноважень на рівні об'єкта кіберзахисту;

налаштування механізмів експорту подій моніторингу та кібербезпеки;

налаштування необхідної інтеграції між об'єктом кіберзахисту та Системою.

4.8. Відключення об'єкта кіберзахисту від Системи здійснюється Центром моніторингу та кібербезпеки у разі вчинення розпорядником та/або адміністратором об'єкта кіберзахисту таких дій:

подання розпорядником та/або адміністратором об'єкта кіберзахисту заяви про відключення об'єкта кіберзахисту від Системи;

внесення змін розпорядником та/або адміністратором об'єкта кіберзахисту до функціональних можливостей об'єкта кіберзахисту, які впливають на роботу програмного або апаратного забезпечення Системи;

порушення розпорядником та/або адміністратором об'єкта кіберзахисту вимог щодо забезпечення захисту інформації;

видалення розпорядником та/або адміністратором об'єкта кіберзахисту раніше створених облікових записів для працівників Центру моніторингу та кібербезпеки об'єктів кіберзахисту, які необхідні для роботи програмного або апаратного забезпечення Системи;

анулювання розпорядником та/або адміністратором об'єкта кіберзахисту раніше наданих повноважень обліковим записам працівників Центру моніторингу та кібербезпеки об'єктів кіберзахисту, які необхідні для роботи програмного або апаратного забезпечення Системи;

розгортання розпорядником та/або адміністратором об'єкта кіберзахисту програмних або апаратних комплексів, які негативно впливають або зовсім блокують роботу програмного або апаратного забезпечення Системи.

4.9. Під час здійснення кіберзахисту та моніторингу об'єктів кіберзахисту засобами Системи Центр моніторингу та кібербезпеки має право:

оброблювати та зберігати всю інформацію (телеметрію, журнали подій, індикатори компрометації тощо), отриману шляхом здійснення моніторингу;

у разі фіксування кіберінцидентів та кібератак - ізолювати постраждалі об'єкти кіберзахисту або їх окремі компоненти на час необхідний для вжиття

заходів з реагування та усунення наслідків, про що невідкладно інформувати розпорядника та/або адміністратора відповідного об'єкта кіберзахисту в установленому порядку;

здійснювати інші необхідні дії для забезпечення захисту та цілісності Системи.

4.10 У разі наявності в розпорядників та/або адміністраторів об'єктів кіберзахисту власних інформаційних, електронних комунікаційних або інформаційно-комунікаційних систем кібербезпеки, що експлуатуються, такі розпорядники та/або адміністратори об'єктів кіберзахисту зобов'язані:

повідомити Центр моніторингу та кібербезпеки про наявність таких інформаційних, електронних комунікаційних або інформаційно-комунікаційних систем;

налаштувати інтеграцію інформаційних, електронних комунікаційних та інформаційно-комунікаційних систем кібербезпеки з Системою;

забезпечити за рахунок інтеграції передачу в режимі реального часу інформації щодо ідентифікованих кіберінцидентів.

V. Вимоги до паспорта об'єкта кіберзахисту

5.1. Паспорт об'єкта кіберзахисту:

задокументований у паперовій та у електронній формі;

містить повну та актуальну інформацію щодо основних характеристик об'єкта кіберзахисту (у тому числі архітектурних рішень), можливих сценаріїв загроз, схем резервного копіювання та моніторингу, планів безперервної діяльності та аварійного відновлення, каналів комунікації тощо, розробляється розпорядником та/або адміністратором об'єкта кіберзахисту за формою затвердженою згідно з додатком до цього Положення;

затверджується розпорядником та/або адміністратором об'єкта кіберзахисту, та передбачає обов'язкове попереднє погодження задіяних відповідальних працівників розпорядника та/або адміністратора відповідного об'єкта кіберзахисту за наступними напрямками: експлуатація, технічна підтримка, інформаційна безпека.

Відомості, що містяться в паспорті об'єкта кіберзахисту та його складових, є інформацією з обмеженим доступом, вимога щодо захисту якої встановлена законом.

5.2. Один паперовий примірник паспорта об'єкта кіберзахисту, затверджений відповідно до пункту 5.1. цього Положення, передається розпорядником та/або адміністратором об'єкта кіберзахисту до Центру моніторингу та кібербезпеки для проведення моніторингу та організації кіберзахисту засобами Системи.

VI. Фінансування забезпечення створення, функціонування, адміністрування та модернізації Системи

6.1. Фінансування забезпечення створення, функціонування, адміністрування та модернізації Системи здійснюється за рахунок коштів бюджету міста Києва на відповідні роки та інших незаборонених джерел фінансування.

Київський міський голова Віталій КЛИЧКО

Додаток до Положення

ФОРМА ПАСПОРТУ
об'єкта кіберзахисту
(далі – ОК)

Назва ОК:	
Індекс ОК:	
Короткий опис ОК:	
Основні користувачі ОК:	Перелік типів користувачів, організацій
Кількість користувачів ОК:	
Балансоутримувач ОК:	
Прізвище, власне ім'я, по батькові (за наявності) та номер телефону керівника балансоутримувача ОК:	
Розпорядник ОК:	
Прізвище, власне ім'я, по батькові (за наявності) та номер телефону керівника розпорядника ОК:	
Адміністратор ОК:	
Прізвище, власне ім'я, по батькові (за наявності) та номер телефону керівника адміністратора ОК:	
Документ про створення, впровадження КС:	
Документ про введення в експлуатацію ОК (дослідну, промислову):	
Архітектура ОК:	
Архітектура ОК:	Актуальна архітектура ОК (програмно-апаратні, технічні засоби, складові) у паперовій та електронній формі
Складові ОК:	Перелік складових, програмно-апаратні, технічні засоби, що входять до складу ОК у паперовій та електронній формі
Оцінка зрілості архітектури ОК:	**Низька** – ОК побудовано на застарілих рішеннях, без врахування сучасних вимог щодо відмовостійкості, масштабування, моніторингу та кіберзахисту.

	Середня – ОК побудовано на сучасних рішеннях, але не всі аспекти супроводу, кіберзахисту та відновлення враховано. Потрібне доопрацювання для досягнення мети – підвищення зрілості архітектури. **Висока** – архітектура побудована з урахуванням сучасних вимог до надійності, кіберзахисту та відновлення					
Оцінка зрілості архітектури ОК:	Низька	Середня	Висока			
	+					
Характеристики ОК:						
БАЛ критичності: (розраховується у залежності від критичності забезпечення надання ОК життєво важливих послуг та функцій)	Використовується бальний принцип по сумі показників, таких як:					
	Фактори впливу /1 – відсутній, 5 – значний/					
	Кількість користувачів	+	+	+	+	+
	Репутаційні втрати	+				
	Фінансові втрати	+				
	Безпека громадян	+				
	Транспорт	+				
	Енергетика	+				
	Довкілля	+				
	Житлово-комунальна сфера	+				
	Втрата керованості (управління) містом	+				
	Загальний бал:	**(середній бал всіх оцінок)**				
Режим роботи ОК:	Вказати режим, при якому не допускається деградація ОК нижче максимального рівня					
Рівень допустимої деградації ОК, %: (розраховується у порівнянні з штатним режимом роботи ОК та в залежності від критичності виконання ОК життєво важливих послуг та функцій)	20% для некритичних сервісів; 10% для середнього рівня; 5% для критичних сервісів.					
Допустимий простій під час штатного режиму роботи ОК, хв						

Допустимий простій під час режиму мінімального навантаження ОК, хв			
Річний SLA, %			
Резервне копіювання			
Схема резервного копіювання:	Документ зі схемою резервування інформації, порядком створення бекапу та інструкціями з відновлення, у паперовій та електронній формі		
Резервні копії:			
порядок створення			
порядок зберігання			
порядок відновлення			
порядок видалення			
наявність гарячого резервування			
наявність холодного резервування			
Зберігання резервних копій:			
хмарні ресурси			
Центри обробки даних, розташовані за адресами			
Архівна інформація:			
порядок створення			
порядок зберігання			
порядок відновлення			
порядок видалення			
ВІДНОВЛЕННЯ РОБОТИ:			
Сценарій 1: ПРОБЛЕМА	Часткова чи повна деградація (непрацездатність) ОК, що призводить до неможливості надання послуг внаслідок виходу з ладу одного зі складових ОК, при працездатності суміжних ОК, від яких залежить працездатність ОК		
Вірогідність виникнення (на рік):	Кількість випадків, згідно історичних даних чи експертної оцінки		
Час відновлення, годин:			
План аварійного відновлення:	Документ з інструкціями щодо відновлення штатного режиму роботи ОК.		
Порядок інформування:	Вказати хто, кого та в який спосіб інформує		
Час	Хто	Кого	Метод
30хв			
60хв			

2 год			
4 год			
8 год			
Альтернативний сценарій дій на час відновлення роботи ОК:	Описати інструкцію щодо дій виконавців, які мають бути виконані під час відновлення працездатності для зменшення негативного ефекту від непрацездатності ОК		
Сценарій 2: АВАРІЯ	Масова проблема: Часткова чи повна деградація (непрацездатність) ОК, що призводить до неможливості надання послуг, внаслідок виходу з ладу одного зі складових ОК, при цьому значна частина (до 50%) пов'язаних критичних ОК (сервісів) також непрацездатні		
Критичні ОК, від роботи яких залежить робота ОК:	Вказати індекси критичних сервісів		
Час відновлення, годин:			
Порядок відновлення:	Вказати послідовність індексів ОК/сервісів, що мають бути відновлені або додати схему відновлення, у паперовій та електронній формі		
План аварійного відновлення:	Вказати, чи по всім вказаним вище ОК/сервісам є плани аварійного відновлення		
Порядок інформування:	Вказати хто, кого та в який спосіб інформує		
Час	Хто	Кого	Метод
30хв			
60хв			
2 год			
4 год			
8 год			
Альтернативний сценарій дій на час відновлення роботи ОК:	Описати інструкцію щодо дій виконавців, які мають бути виконані під час відновлення штатного режиму роботи для зменшення негативного ефекту від непрацездатності ОК		
Сценарій 3: НАДЗВИЧАЙНА СИТУАЦІЯ	Масова проблема: Часткова чи повна деградація (непрацездатність) ОК, що призводить до неможливості надання послуг внаслідок виходу з ладу одного зі складових ОК, при цьому значна частина (до 50%) пов'язаних критичних ОК/сервісів також непрацездатні та є факти часткової чи повної втрати працездатності ЦОД, на яких експлуатується ОК		

Критичні сервіси/ОК, від роботи яких залежить робота ОК:	Вказати індекси критичних сервісів		
Перелік ЦОД, від яких залежить роботи ОК:	Перелік ЦОД (індекси)		
Порядок відновлення:	Вказати послідовність індексів ОК/сервісів, що мають бути відновлені або додати схему відновлення, у паперовій та електронній формі		
План аварійного відновлення:	Вказати, чи по всім вказаним вище ОК/сервісам є плани аварійного відновлення		
Час відновлення, днів:			
Порядок інформування:	Вказати хто, кого та в який спосіб інформує		
Час	Хто	Кого	Метод
30хв			
60хв			
2 год			
4 год			
8 год			
Альтернативний сценарій дій на час відновлення сервісу:	Описати інструкцію щодо дій виконавців, які мають бути виконані під час відновлення штатного режиму роботи для зменшення негативного ефекту від непрацездатності ОК		
Моніторинг:			
Режим моніторингу штатного режиму роботи ОК:	Вказати поточний режим моніторингу працездатності (24/7, 8/7, 8/5) чи інше		
Відповідальний за моніторинг: (прізвище, власне ім'я, по батькові (за наявності) та номер телефону)	Контакти відповідального за моніторинг штатного режиму роботи ОК		
Схема моніторингу:	Описати окремим додатком, як здійснюється моніторинг працездатності, які технічні та програмні засоби задіяні, за допомогою яких інструментів		
Порядок обміну інформацією:	Вказати назви каналів зв'язку Microsoft Teams чи інших месенджерах, номера телефонів для отримання поточної інформації щодо працездатності		
Частота звітування щодо працездатності ОК:			

Супровід та адміністрування ОК:	
Назва структурного підрозділу адміністратора ОК, відповідального за супровід ОК:	
Прізвище, власне ім'я, по батькові (за наявності) та номер телефону керівника структурного підрозділу:	
Прізвище, власне ім'я, по батькові (за наявності) та номер телефону заступника керівника структурного підрозділу:	
Прізвище, власне ім'я, по батькові (за наявності), номер телефону керівника та номер телефон адміністраторів супроводу:	
Підрядник з підтримки роботи ОК:	
Контакти підрядника (прізвище, власне ім'я, по батькові (за наявності), номер телефону керівника або відповідальної особи підрядника):	
Режим взаємодії з підрядником:	
Дані про укладення договору з підтримки роботи ОК: (номер, предмет договору, ціна тощо)	
Дата укладення договору:	
Дата закінчення терміну дії договору:	
Режим підтримки:	
Час реагування підрядника, хв:	
Контрактний час усунення проблеми, годин:	
Кіберзахист:	

Структурний підрозділ адміністратора ОК, відповідальний за моніторинг та інформування про подій кібербезпеки:	
Контакти співробітників кіберзахисту: (прізвище, власне ім'я, по батькові (за наявності) та номер телефону	
Порядок комунікації:	Вказати назви каналів Microsoft TEAMS чи інших месенджерах, номера телефонів для отримання поточної інформації
Структурний підрозділ адміністратора ОК, відповідальний за реагування на події кібербезпеки	Вказати контакти підрозділу (прізвище, власне ім'я, по батькові (за наявності), номер телефону керівника або відповідальної особи), що несе відповідальність за усунення подій кібербезпеки та виконання рекомендацій щодо кіберзахисту ОК.
Короткий опис заходів кібербезпеки для ОК	Вказати об'єм заходів кібербезпеки, які виконуються для даної ОК
Регламент взаємодії:	Порядок взаємодії підрозділу кіберзахисту та супроводу, зробити стислий опис
Відновлення, тестування, аудит планів аварійного відновлення робити ОК:	
Тип перевірки	«стендові випробування» (імітаційний стенд) або офлайн-тестування (в умовах реального часу)
Частота перевірки	
Дата останньої перевірки	
Дата наступної перевірки	

Додаток 1.1. **Архітектура ОК**

Додаток 1.2. **Схема резервного копіювання**

Додаток 1.3. **Схема моніторингу міської ОК**

Додаток 1.4. **План безперервної діяльності ОК**

Додаток 1.5. **План аварійного відновлення штатного режиму роботи ОК**

Заступник міського голови –
секретар Київської міської ради

Окопному О. Ю.
Нефьодову М. Є.
Положишник В. О.

Ємцю Л.О.

Прошу розглянути проєкт рішення від 04.07.2024 № 08/231 – 969/ПР в установленому порядку.

Омельченко А. В.

Для контролю за проходженням та тиражування.

Павлову Ю. С.
Юнаковій С. М.
Кандибору Р. В. – до відома

Володимир БОНДАРЕНКО

"04" липня 2024 року
№ 08/231 - 969/ПР

08/231-969/ПР
04.07.2024

АПАРАТ

ВИКОНАВЧОГО ОРГАНУ КИЇВСЬКОЇ МІСЬКОЇ РАДИ
(КИЇВСЬКОЇ МІСЬКОЇ ДЕРЖАВНОЇ АДМІНІСТРАЦІЇ)

вул. Хрещатик, 36, м. Київ, 01044; приймальня (044) 202 77 76; 202 75 06; факс 202 76 41
E-mail: kmda@kma.gov.ua Код ЄДРПОУ 37853361
E-mail для електронних звернень громадян: zvernen@kma.gov.ua

04.07.2024 № 009-49/р.

на № _____ від _____

Київська міська рада

СУПРОВІДНИЙ ЛИСТ

Відповідно до статей 26, 29 Регламенту Київської міської ради, затвердженого рішенням Київської міської ради від 04 листопада 2021 року № 3135/3176, глави 3 розділу VIII Регламенту виконавчого органу Київської міської ради (Київської міської державної адміністрації), затвердженого розпорядженням виконавчого органу Київської міської ради (Київської міської державної адміністрації) від 08 жовтня 2013 року № 1810 (далі – Регламент) за поданням виконавчого органу Київської міської ради (Київської міської державної адміністрації) направляю проєкт рішення Київської міської ради «Про деякі питання забезпечення кібербезпеки у місті Києві» (далі – проєкт рішення).

Відповідно до пункту 3.4 глави 3 розділу VIII Регламенту інформую, що відповідальними за представлення та супроводження проєкту рішення на всіх стадіях розгляду є директор Департаменту інформаційно-комунікаційних технологій виконавчого органу Київської міської ради (Київської міської державної адміністрації) Вікторія Іцкович (тел. 366-86-72).

Проєкт рішення у паперовій формі відповідає електронній версії проєкту на USB носії.

Додатки:
- проєкт рішення на 2 арк.;
- пояснювальна записка на 5 арк.;
- електронна версія зазначеного.

Керівник апарату Дмитро ЗАГУМЕННИЙ

Анатолій Вовнюк
Ганна Лисик 3668672

027915

N 2

08/231-1341/ПР
09.09.2024

КИЇВСЬКА МІСЬКА РАДА
IV сесія IX скликання

Р І Ш Е Н Н Я

_____ Київ № _____

Про утворення Ситуаційного центру протидії загрозам у місті Києві

ПРОЄКТ

Відповідно до статей 140, 142, 144 Конституції України, статті 327 Цивільного кодексу України, статей 10, 16, 59 Закону України «Про місцеве самоврядування в Україні», законів України «Про інформацію», «Про електронні комунікації», «Про захист інформації в інформаційно-комунікаційних системах», враховуючи постанову Кабінету Міністрів України від 29 березня 2006 року № 373 «Про затвердження Правил забезпечення захисту інформації в інформаційних, електронних комунікаційних та інформаційно-комунікаційних системах», рішення Київської міської ради від 07 грудня 2023 року № 7516/7557 «Про затвердження Комплексної міської цільової програми «Цифровий Київ» на 2024 - 2025 роки», з метою забезпечення організаційного, аналітичного та інформаційного супроводження виконання покладених на орган місцевого самоврядування завдань, Київська міська рада

ВИРІШИЛА:

1. Утворити Ситуаційний центр протидії загрозам у місті Києві.

2. Встановити, що робота Ситуаційного центру протидії загрозам у місті Києві забезпечується комунальним підприємством «Інформатика» виконавчого органу Київської міської ради (Київської міської державної адміністрації).

3. Затвердити Положення про Ситуаційний центр протидії загрозам у місті Києві, що додається.

4. Департаменту інформаційно-комунікаційних технологій виконавчого органу Київської міської ради (Київської міської державної адміністрації) спільно з комунальним підприємством «Інформатика» виконавчого органу Київської міської ради (Київської міської державної адміністрації) вжити організаційно-технічних заходів щодо виконання пункту 1 цього рішення.

5. Впровадити інформаційно-комунікаційну систему «Міська інтеграційна платформа».

6. Уповноважити Київського міського голову вжити організаційно-правових заходів щодо введення інформаційно-комунікаційної системи «Міська інтеграційна платформа» в експлуатацію.

7. Секретаріату Київської міської ради, структурним підрозділам виконавчого органу Київської міської ради (Київської міської державної адміністрації), районним в місті Києві державним адміністраціям, підприємствам, установам та організаціям, що належать до комунальної власності територіальної громади міста Києва або координація діяльності яких здійснюється виконавчим органом Київської міської ради (Київської міської державної адміністрації) забезпечити:

7.1. У разі наявності технічної можливості, інтеграцію інформаційних, електронних комунікаційних та інформаційно-комунікаційних систем з інформаційно-комунікаційною системою «Міська інтеграційна платформа».

7.2. Розроблення та затвердження спільно із комунальним підприємством «Інформатика» виконавчого органу Київської міської ради (Київської міської державної адміністрації) Регламентів про взаємодію із Ситуаційним центром протидії загрозам у місті Києві, планів узгоджених дій та інших документів, необхідних в умовах запобігання, реагування та подолання наслідків загроз та інших подій у місті Києві.

7.3. У місячний термін з дня набрання чинності цим рішенням визначити осіб, відповідальних за взаємодію із Ситуаційним центром протидії загрозам у місті Києві, та поінформувати про них комунальне підприємство «Інформатика» виконавчого органу Київської міської ради (Київської міської державної адміністрації).

7.4. Оперативне наповнення та підтримку в актуальному стані інформації, необхідної для функціонування Ситуаційного центру протидії загрозам у місті Києві відповідно до вимог Положення, затвердженого пунктом 3 цього рішення.

8. Оприлюднити це рішення у встановленому порядку.

9. Це рішення набирає чинності з дня його оприлюднення.

10. Контроль за виконанням цього рішення покласти на постійну комісію Київської міської ради з питань транспорту, зв'язку та реклами, постійну комісію Київської міської ради з питань цифрової трансформації та регулювання надання публічних послуг.

Київський міський голова Віталій КЛИЧКО

ПОДАННЯ:

Директор Департаменту інформаційно-комунікаційних технологій — Вікторія ІЦКОВИЧ

Заступник директора департаменту – начальник управління правового забезпечення та організації, супроводження процесів цифровізації — Ганна ЛИСИК

ПОГОДЖЕНО:

Заступник голови з питань здійснення самоврядних повноважень — Петро ОЛЕНИЧ

Директор Департаменту муніципальної безпеки виконавчого органу Київської міської ради (Київської міської державної адміністрації) — Роман ТКАЧУК

Виконувач обов'язків генерального директора КП «Інформатика» — Микола ЖАНДОРОВ

Голова постійної комісії Київської міської ради з питань транспорту, зв'язку та реклами — Олексій ОКОПНИЙ

Голова постійної комісії Київської міської ради з питань цифрової трансформації та регулювання надання публічних послуг — Максим НЕФЬОДОВ

Начальник управління правового забезпечення діяльності Київської міської ради — Валентина ПОЛОЖИШНИК

ЗАТВЕРДЖЕНО

рішення Київської міської ради
від _____ № _____

Положення
про Ситуаційний центр протидії загрозам у місті Києві

1. Загальні положення

1.1. Положення про Ситуаційний центр протидії загрозам у місті Києві (далі – Положення) визначає мету створення, завдання та інші питання функціонування Ситуаційного центру протидії загрозам у місті Києві (далі – СЦ).

1.2. СЦ у своїй діяльності керується Конституцією України та законами України, постановами Верховної Ради України, актами Президента України та Кабінету Міністрів України, наказами міністерств, інших центральних органів виконавчої влади, рішеннями Київської міської ради, розпорядженнями Київського міського голови і розпорядженнями виконавчого органу Київської міської ради (Київської міської державної адміністрації), іншими нормативно-правовими актами, а також цим Положенням.

1.3. Робота СЦ забезпечується комунальним підприємством «Інформатика» виконавчого органу Київської міської ради (Київської міської державної адміністрації).

1.4. У цьому Положенні терміни вживаються у такому значенні:

загрози - наявні та потенційно можливі явища і чинники, що негативно впливають на охоронювані законом цінності або суспільні відносини в тому числі, але не виключно аварії, кризові та екстрені ситуації, надзвичайні ситуації та/або інші події, що зумовлені причинами природного, техногенного, соціального, воєнного та/або іншого характеру;

інші державні органи - державні органи України, які створені в установленому порядку, мають відповідні повноваження, але за особливістю правового статусу не можуть бути віднесені до органів законодавчої, виконавчої або судової влади;

міські служби – підприємства, установи та організації, що належать до комунальної власності територіальної громади міста Києва або координація діяльності яких здійснюється виконавчим органом Київської міської ради (Київської міської державної адміністрації), які забезпечують життєдіяльність міста Києва;

суб'єкти взаємодії - органи виконавчої влади, інші державні органи, органи сектору безпеки і оборони, органи місцевого самоврядування, структурні підрозділи виконавчого органу Київської міської ради (Київської міської державної адміністрації), районні в місті Києві державні адміністрації, міські служби тощо.

Інші терміни вживаються у значенні, наведеному в Кодексі цивільного захисту населення України, законах України «Про національну безпеку України», «Про інформацію», «Про захист інформації в інформаційно-комунікаційних системах», «Про електронні комунікації», «Про захист персональних даних», «Про основні засади забезпечення кібербезпеки України», «Про критичну інфраструктуру» та інших нормативно-правових актах України.

1.5. Фінансування створення, забезпечення функціонування та розвиток СЦ здійснюється за рахунок коштів бюджету міста Києва на відповідні роки та інших незаборонених джерел фінансування.

2. Мета створення, основні завдання та інші питання функціонування СЦ

2.1. Метою створення СЦ є забезпечення організаційного, аналітичного та інформаційного супроводження виконання покладених на орган місцевого самоврядування завдань.

2.2. Основними завданнями СЦ, зокрема є:

2.2.1. Здійснення цілодобового моніторингу поточної ситуації в місті Києві.

2.2.2. Здійснення аналітичної діяльності та оцінювання ризиків в усіх сферах життєдіяльності міста Києва.

2.2.3. Інформування, координація, організація оперативної взаємодії суб'єктів взаємодії.

2.2.4. Здійснення електронної взаємодії з інформаційними, електронними комунікаційними та інформаційно-комунікаційними системами (далі – інші інформаційно-комунікаційні системи) суб'єктів взаємодії до компетенції яких віднесені відповідні питання життєдіяльності міста Києва.

2.2.5. Виконання інших завдань, що не заборонені законодавством України.

2.3. СЦ відповідно до покладених на нього завдань:

2.3.1. Забезпечує збір, зберігання, узагальнення, проведення аналізу, систематизацію, обробку, класифікацію та передачу інформації відповідним

суб'єктам взаємодії під час запобігання, реагування, подолання наслідків і протидії загрозам та іншим подіям, які виникають в місті Києві.

Отримання, обробка та передача інформації здійснюється технічними засобами, що допущені до експлуатації в порядку, встановленому законодавством України.

2.3.2. Здійснює оцінювання ризиків виникнення, прогнозування розвитку та наслідків реалізації загроз та інших подій у відповідних сферах життєдіяльності міста Києва з подальшим своєчасним інформуванням про них Київського міського голову, його заступників, керівників суб'єктів взаємодії тощо в установленому порядку.

2.3.3. Спільно із суб'єктами взаємодії розробляє типові та потенційні моделі загроз та інших подій, які виникають або можуть виникнути в місті Києві в мирний час, особливий період, у тому числі в умовах надзвичайного стану, для прийняття оптимальних управлінських рішень та здійснює прогнозування наслідків таких рішень.

2.3.4. Готує Київському міському голові, його заступникам, керівникам структурних підрозділів виконавчого органу Київської міської ради (Київської міської державної адміністрації), районних в місті Києві державних адміністрацій, міських служб, до компетенції яких віднесені відповідні питання життєдіяльності міста Києва, аналітичні висновки, звіти, довідки, інформаційно-аналітичні та інші статистичні матеріали (документи) стосовно покращення організації реагування, запобігання та подолання наслідків загроз та інших подій, що зумовлені причинами природного, техногенного, соціального, воєнного та/або іншого характеру, які виникають в місті Києві.

2.3.5. Визначає спільно із суб'єктами взаємодії до компетенції яких віднесені відповідні питання життєдіяльності міста Києва, плани узгоджених дій в умовах запобігання, реагування та подолання наслідків дій загроз та інших подій у місті Києві.

2.3.6. Одержує через інформаційно-комунікаційну систему «Міська інтеграційна платформа» від суб'єктів взаємодії до компетенції яких віднесені відповідні питання життєдіяльності міста Києва інформацію, довідкові та інші матеріали тощо, шляхом автоматизованого обміну інформацією між відповідними інформаційно-комунікаційними системами.

Перелік відомостей, структура та формат інформаційних файлів, що передаються та приймаються в порядку електронної взаємодії, визначаються суб'єктами електронної взаємодії та оформлюються окремими протоколами чи іншими документами.

2.3.7. Взаємодіє під час виконання завдань, визначених цим Положенням, із суб'єктами взаємодії в порядку, визначеному в Регламентах про взаємодію з СЦ та з урахуванням законодавства України.

2.3.8. Забезпечує електронну взаємодію та обмін інформацією, в тому числі аудіовізуальною з:

2.3.8.1. суб'єктами взаємодії до компетенції яких віднесені відповідні питання життєдіяльності міста Києва;

2.3.8.2. з іншими ситуаційними центрами, до складу яких можуть входити Головний ситуаційний центр України, ситуаційний центр Кабінету Міністрів України, ситуаційні центри центральних органів виконавчої влади та інших державних органів, органів сектору безпеки і оборони тощо.

2.3.9. Ініціює створення експертних та/або робочих груп, а у разі потреби за згодою залучає до вивчення окремих питань представників суб'єктів взаємодії, до компетенції яких віднесені відповідні питання життєдіяльності міста Києва, та/або фахівців інших центральних органів виконавчої влади та їх підрозділів, підприємств, установ і організацій тощо.

2.3.10. Організовує проведення нарад та інших заходів.

2.3.11. Забезпечує дотримання вимог режиму секретності під час роботи з матеріальними носіями секретної інформації відповідно до Закону України «Про державну таємницю».

2.3.12. Здійснює інші дії, передбачені законодавством України.

2.4. Обробка інформації з обмеженим доступом проводиться СЦ відповідно до законів України «Про захист персональних даних», «Про доступ до публічної інформації» та «Про державну таємницю», законодавства у сфері захисту інформації в інформаційно-комунікаційних системах, а також Порядку організації та забезпечення режиму секретності в державних органах, органах місцевого самоврядування, на підприємствах, в установах і організаціях, затвердженого постановою Кабінету Міністрів України від 18 грудня 2013 року № 939, Типової інструкції про порядок ведення обліку, зберігання, використання і знищення документів та інших матеріальних носіїв інформації, що містять службову інформацію, затвердженої постановою Кабінету Міністрів України від 19 жовтня 2016 року № 736.

2.5. Під час виконання завдань працівниками СЦ не допускається порушення прав і свобод жителів міста Києва, а також передача та розголошення інформації, яка стала відома в ході службової діяльності, що може зашкодити безпеці України, інтересам людини, та здійсненню діяльності суб'єктів взаємодії тощо.

3. Режими функціонування СЦ

3.1. СЦ здійснює свою діяльність з використанням інформаційно-комунікаційної системи «Міська інтеграційна платформа» (далі – Система СЦ) з обов'язковим забезпеченням цілодобового її функціонування.

3.2. Залежно від масштабу і особливостей загроз та інших подій, що прогнозуються або виникли в місті Києві чи в межах конкретної його території встановлюється один з таких режимів функціонування СЦ:

3.2.1. Повсякденний:

організація та проведення моніторингу поточної ситуації в місті Києві шляхом збирання, зберігання, систематизації, обробки, класифікації, передачі, аналізу інформації про загрози та інші події, яка збирається з різних джерел;

забезпечення спостереження за гідрометеорологічною, радіаційною, хімічною, біологічною обстановкою, іншими небезпечними процесами / ситуаціями, що можуть призвести до виникнення загроз та інших подій у місті Києві;

виявлення причин погіршення поточної ситуації у місті Києві та підготовка пропозицій щодо її нормалізації;

здійснення планових заходів щодо запобігання виникненню загроз та інших подій у місті Києві, забезпечення безпеки та захисту жителів міста Києва від таких загроз та інших подій;

організація та проведення інших заходів, спрямованих на виконання завдань щодо захисту жителів міста Києва від можливих загроз та інших подій у місті Києві.

3.2.2. Підвищеної готовності:

посилення спостереження за гідрометеорологічною, радіаційною, хімічною, біологічною обстановкою, іншими небезпечними процесами / ситуаціями, що можуть призвести до виникнення загроз та інших подій у місті Києві;

здійснення постійного прогнозування можливості виникнення та розвитку загроз та інших подій у місті Києві;

підготовка та надання користувачам інформації в Системі СЦ різносторонньої по формі та змісту інформації про загрози та інші події, які прогнозуються, у тому числі з наданням аналітичних матеріалів;

участь в уточненні (у разі потреби) планів реагування на загрози та інші події у місті Києві, здійсненні заходів щодо запобігання їх виникненню;

розробка пропозицій (у разі необхідності) для здійснення заходів щодо захисту жителів міста Києва від можливих загроз та інших подій у місті Києві;

здійснення інших заходів, необхідних для забезпечення життєдіяльності міста Києва.

3.2.3. Надзвичайної ситуації (надзвичайного стану):

участь у визначенні зони надзвичайної ситуації;

здійснення прогнозування зони можливого поширення надзвичайної ситуації, масштабів її можливих наслідків;

здійснення безперервного моніторингу за розвитком надзвичайної ситуації та обстановкою на прилеглих територіях під час проведення рятувальних та/або інших невідкладних робіт з ліквідації наслідків загроз та інших подій у місті Києві, організації життєзабезпечення постраждалого населення;

взаємодія з керівником робіт (штабом) з ліквідації наслідків надзвичайної ситуації або (у разі утворення) спеціальною комісією з ліквідації наслідків надзвичайної ситуації;

інформування керівника територіальної підсистеми міста Києва єдиної державної системи цивільного захисту / голову постійної комісії з питань техногенно-екологічної безпеки та надзвичайних ситуацій виконавчого органу Київської міської ради (Київської міської державної адміністрації) про розвиток надзвичайної ситуації та про заходи, що здійснюються;

вжиття необхідних заходів щодо захисту жителів міста Києва від загроз та інших подій.

3.3. Виконання завдань СЦ у відповідних режимах функціонування може коригуватися з урахуванням Плану реагування на надзвичайні ситуації міста Києва, затвердженого в установленому порядку.

3.4. Переведення СЦ у відповідні режими функціонування здійснюється Системою СЦ автоматично з одночасним направленням запиту уповноваженій посадовій (службовій) особі відповідного суб'єкта взаємодії, до компетенції якого віднесені відповідні питання життєдіяльності міста Києва щодо підтвердження потреби в такому переведенні.

Уповноважена посадова (службова) особа відповідного суб'єкта взаємодії зобов'язана невідкладно розглянути запит Системи СЦ та прийняти рішення про необхідність переведення СЦ у відповідний режим функціонування в порядку, визначеному Регламентом про взаємодію з СЦ.

3.5. Переведення СЦ у відповідні режими функціонування може здійснюватися за письмовим чи усним дорученням Київського міського голови або відповідного заступника голови Київської міської державної адміністрації, який у межах своїх повноважень спрямовує, координує та контролює діяльність структурних підрозділів виконавчого органу Київської міської ради (Київської міської державної адміністрації) до компетенції яких віднесені відповідні питання життєдіяльності міста Києва в порядку, визначеному Регламентом про взаємодію з СЦ.

3.6. Переведення СЦ у повсякденний режим функціонування здійснюється Системою СЦ автоматично в порядку, передбаченому в пункті 3.4 цього Положення, після припинення дії або впливу небезпечних факторів, ліквідації або мінімізації їх наслідків, які становлять загрозу життю та здоров'ю жителів міста Києва, заподіяння шкоди території, навколишньому природному середовищу / майну або усунення інших факторів, які спричинили переведення СЦ у відповідний режим функціонування.

3.7. У разі виникнення загроз та інших подій у місті Києві, до роботи СЦ можуть залучатися представники суб'єктів взаємодії, до компетенції яких віднесені відповідні питання життєдіяльності міста Києва, фахівці інших центральних органів виконавчої влади та їх регіональних підрозділів тощо.

3.8. Перелік представників, яких необхідно залучати до роботи СЦ за напрямами діяльності, визначається керівниками відповідних суб'єктів взаємодії, до компетенції яких віднесені відповідні питання життєдіяльності міста Києва, з огляду на специфіку загроз та інших подій в місті Києві.

3.9. У разі виникнення надзвичайних ситуацій на ядерних установках, об'єктах поводження з радіоактивними відходами, інших джерел іонізуючого випромінювання та під час перевезення радіоактивних матеріалів, СЦ діє з урахуванням вимог законодавства з питань ядерної та радіаційної безпеки і фізичного захисту ядерних установок, ядерних матеріалів, радіоактивних відходів, інших джерел іонізуючого випромінювання.

4. Інформаційно-комунікаційна система СЦ

4.1. Інформаційно-комунікаційна система «Міська інтеграційна платформа» (далі – Система СЦ) призначена для збирання, зберігання, узагальнення, проведення аналізу, систематизації, обробки, класифікації, передачі інформації суб'єктам взаємодії для забезпечення оперативного реагування на загрози та інші події у місті Києві з можливістю забезпечення електронної взаємодії з іншими інформаційно-комунікаційними системами.

Інформація вноситься в Систему СЦ українською мовою.

Система СЦ розміщується на програмно-апаратному комплексі адміністратора Системи СЦ.

4.2. Відповідно до завдань СЦ Система СЦ має такі функціональні можливості:

4.2.1. Забезпечення інтеграції (електронної взаємодії) та обміну інформацією з іншими інформаційно-комунікаційними і довідковими системами, реєстрами, базами даних тощо.

4.2.2. Автоматизація та цифровізація процесів збору, обробки, резервування та відновлення інформації, що міститься в Системі СЦ.

4.2.3. Здійснення відео-аналітики для вимірювання, збору, накопичення, моделювання, аналізу, представлення й інтерпретації відеоінформації.

4.2.4. Систематизація, узагальнення інформації та перетворення її у формат, придатний для проведення подальшого аналізу, а також виконання процесів

автоматизованого формування статистичних даних, узагальнюючих та аналітичних показників, звітності тощо.

4.2.5. Здійснення пошуку, накопичення, зберігання, обробки, дослідження та використання інформації з мережі Інтернет, медіа та інших відкритих джерел.

4.2.6. Забезпечення формування аналітичних звітів та інших документів, побудова та візуалізація інформаційних панелей (дашбордів) із статистичними даними та іншою інформацією для прийняття управлінських рішень.

4.2.7. Здійснення аналізу, сценарного прогнозування, моделювання загроз та інших подій у місті Києві.

4.2.8. Забезпечення розмежування та контролю доступу до функціональних модулів та інформаційних ресурсів Системи СЦ та автоматизованої фіксації всіх дій користувачів інформації в Системі СЦ.

4.2.9. Здійснення захисту інформації, що обробляється в Системі СЦ від несанкціонованого доступу, знищення, модифікації шляхом здійснення організаційних і технічних заходів, упровадження засобів та методів технічного захисту інформації.

4.2.10. Адаптованість для використання за допомогою мобільних пристроїв (планшетних комп'ютерів, смартфонів та інших пристроїв).

4.2.11. Інші функціональні можливості, необхідні для виконання завдань СЦ.

4.3. Система СЦ має функціональні можливості для електронної комунікації в режимі реального часу користувачів інформації в Системі СЦ та суб'єктів взаємодії.

4.4. Функціонування Системи СЦ забезпечується адміністратором Системи СЦ.

4.5. Складовими Системи СЦ є:
центральна підсистема;
підсистеми;
модулі;
обладнання.
Перелік складових Системи СЦ не є вичерпним і може доповнюватися у разі потреби територіальної громади міста Києва.

4.6. Захист інформації в Системі СЦ здійснюється шляхом створення та забезпечення функціонування комплексної системи захисту інформації (далі - КСЗІ), яка є невід'ємною частиною інформаційно-комунікаційної системи.

Завданнями КСЗІ Системи СЦ є впровадження комплексу організаційних, інженерно-технічних заходів і програмно-апаратних засобів захисту інформації, які спрямовані на недопущення несанкціонованих дій та несанкціонованого доступу до інформації, блокування, ознайомлення з нею та/або її модифікації.

5. Суб'єкти відносин Системи

5.1. Суб'єктами відносин в Системі СЦ є:

5.1.1. Власник Системи СЦ;

5.1.2. Розпорядник Системи СЦ;

5.1.3. Адміністратор Системи СЦ;

5.1.4. Користувачі інформації в Системі СЦ.

5.2. Власником Системи СЦ є територіальна громада міста Києва в особі Київської міської ради.

Власник Системи СЦ визначає функціональні можливості, структуру, суб'єктів відносин в Системі СЦ, їх права та обов'язки, порядок надання доступу та використання інформації в Системі СЦ, а також інші питання функціонування Системи СЦ.

5.3. Розпорядником Системи СЦ є виконавчий орган Київської міської ради (Київська міська державна адміністрація) в особі Департаменту інформаційно-комунікаційних технологій виконавчого органу Київської міської ради (Київської міської державної адміністрації).

Завданнями розпорядника Системи СЦ є:

1) Вирішення організаційних питань щодо забезпечення функціонування Системи СЦ.

2) Проведення аналізу та здійснення контролю за якістю функціонування Системи СЦ.

3) Погодження модернізації Системи СЦ за поданням адміністратора Системи СЦ.

4) Здійснення інших завдань, необхідних для функціонування СЦ.

5.4. Адміністратором Системи СЦ є комунальне підприємство «Інформатика» виконавчого органу Київської міської ради (Київської міської державної адміністрації).

Завданнями адміністратора Системи СЦ є:

1) Забезпечення створення, адміністрування, безперебійного функціонування та підтримки працездатності Системи СЦ.

2) Здійснення заходів із модернізації Системи СЦ, за попереднім погодженням з розпорядником Системи СЦ.

3) Проведення технічних та технологічних заходів з надання доступу, обмеження (в тому числі тимчасового) та/або припинення такого доступу до інформації в Системі СЦ відповідно до цього Положення.

4) Реалізація технічних, технологічних та організаційних заходів із забезпечення захисту інформації.

5) Забезпечення електронної взаємодії з іншими інформаційно-комунікаційними системами в установленому порядку, в тому числі шляхом укладення договорів, меморандумів та інших угод.

6) Вжиття заходів щодо автоматизації та цифровізації процесів збору, накопичення, обробки, зберігання, систематизації, класифікації, передачі та аналізу інформації в Системі СЦ, в тому числі інформації отриманої в процесі електронної взаємодії з іншими інформаційно-комунікаційними системами на власних програмно-апаратних комплексах.

7) Розроблення та затвердження спільно із суб'єктами взаємодії Регламентів про взаємодію з СЦ, планів узгоджених дій та інших документів, необхідних в умовах запобігання, реагування та подолання наслідків загроз та інших подій у місті Києві.

8) Ведення обліку авторизованих користувачів інформації в Системі СЦ, яким надано доступ до інформації в Системі СЦ та адміністрування їх облікових записів.

9) Розробка та впровадження методичних документів для забезпечення належного функціонування Системи СЦ (інструкція користувача інформації в Системі СЦ, журнал обліку користувачів інформації в Системі СЦ, план-графік обслуговування Системи СЦ, порядок дій при виникненні позаштатних ситуацій тощо).

10) Здійснення контролю за дотриманням користувачами інформації в Системі СЦ впроваджених методичних документів.

11) Здійснення технічної та інформаційної підтримки користувачів інформації в Системі СЦ.

12) Проведення навчання користувачів інформації в Системі СЦ під час впровадження та функціонування Системи СЦ.

13) Розгляд пропозицій та зауважень користувачів інформації в Системі СЦ, суб'єктів взаємодії щодо функціонування Системи СЦ та надання відповідних пропозицій розпоряднику Системи СЦ.

14) Підготовка аналітичних висновків, звітів та інших інформаційно-аналітичних та/або статистичних матеріалів, які подаються в порядку інформування Київському міському голові, його заступникам, та керівникам відповідних структурних підрозділів виконавчого органу Київської міської ради (Київської міської державної адміністрації), районних в місті Києві державних адміністрацій, до компетенції яких віднесені відповідні питання життєдіяльності міста Києва.

15) Організація своєчасного інформування Київського міського голови, його заступників, та керівників відповідних структурних підрозділів виконавчого органу Київської міської ради (Київської міської державної адміністрації), районних в місті Києві державних адміністрацій, міських служб

до компетенції яких віднесені відповідні питання життєдіяльності міста Києва, про наявні (можливі) загрози та інші події в місті Києві, результати реагування на них та можливі шляхи їх уникнення в майбутньому.

16) Забезпечення обміну інформацією між комунікаційними вузлами, ситуаційними центрами та іншими суб'єктами взаємодії згідно із законодавством України.

17) Розроблення та здійснення заходів щодо підвищення відмовостійкості Системи СЦ.

18) Виконання інших завдань, необхідних для функціонування Системи СЦ.

5.5. Користувачами інформації в Системі СЦ є посадові (службові) особи та працівники суб'єктів взаємодії, які отримали доступ до інформації в Системі СЦ в установленому порядку.

Завданнями користувачів інформації в Системі СЦ є:

1) Вжиття організаційно-технічних заходів щодо отримання доступу до інформації в Системі СЦ та використання її в порядку, визначеному цим Положенням.

2) Дотримання вимог законодавства, яке визначає повноваження користувачів інформації в Системі (Кримінального процесуального кодексу України, Кодексу цивільного захисту України, законів України «Про Службу безпеки України», «Про Національну поліцію України», «Про Національну гвардію України», «Про оперативно-розшукову діяльність» та інших), цього Положення, Регламенту про взаємодію з СЦ, інструкції користувача інформації в Системі та інших актів, що регулюють відносини в даній сфері.

3) Здійснення входу до Системи СЦ виключно з автоматизованих робочих місць з використанням двофакторної аутентифікації та параметрів доступу, які надав адміністратор Системи СЦ.

4) Наповнення та обробка інформації в Системі СЦ.

5) Забезпечення актуальності, достовірності, обґрунтованості, повноти, точності, відкритості, інформації.

6) Забезпечення захисту інформації, отриманої із Системи СЦ, в установленому законодавством порядку.

7) Не розголошення відомостей, які стали відомі під час роботи з Системою СЦ, крім випадків, передбачених законодавством.

8) Розгляд звернень (пропозицій (зауважень), заяв (клопотань), скарг) юридичних та фізичних осіб щодо питань, які стосуються інформації в Системі, володільцями якої вони є, у встановленому законодавством порядку.

9) У разі виникнення технічних неполадок та/або збоїв роботи Системи СЦ звертатись до адміністратора Системи СЦ щодо відновлення працездатності Системи СЦ.

10) Виконання інших завдань, необхідних для функціонування Системи СЦ.

5.6. Володільцями інформації в Системі СЦ є суб'єкти взаємодії, яким належать права на інформацію в Системі СЦ, посадові (службові) особи чи працівники яких отримали доступ до інформації в Системі СЦ згідно з цим

Положенням, та інші суб'єкти господарювання інформаційно-комунікаційні системи яких інтегровані із Системою СЦ, та які забезпечують захист інформації від випадкової втрати або знищення, незаконної обробки та незаконного доступу до інформації.

Володільці інформації в Системі СЦ визначають у встановленому порядку уповноважених посадових (службових) осіб, які відповідають за:

наповнення та обробку інформаційних ресурсів Системи СЦ;

підтримку інформації в актуальному стані;

організацію підтвердження потреби у переведенні СЦ у режими функціонування згідно з цим Положенням.

6. Порядок надання доступу до інформації в Системі СЦ та наповнення її інформацією

6.1. Доступ до інформації, що міститься в Системі СЦ, здійснюється з дотриманням вимог Конституції України, законів України «Про інформацію», «Про захист персональних даних», «Про захист інформації в інформаційно-комунікаційних системах».

6.2. Для отримання доступу до інформації в Системі СЦ суб'єкт взаємодії направляє на адресу адміністратора Системи СЦ відповідне мотивоване письмове звернення за підписом керівника, яке повинне містити інформацію про:

правові підстави отримання доступу до інформації в Системі СЦ з посиланням на конкретні норми (пункти, частини статті) законодавства, що передбачає повноваження суб'єкта звернення на отримання відповідних даних;

мету доступу до інформації в Системі СЦ відповідно до законодавства, що передбачає повноваження суб'єкта взаємодії;

уповноважених посадових (службових) осіб та працівників із зазначенням прізвища, власного імені та по батькові, посади, структурного підрозділу, контактних даних (номер мобільного телефону та адреса електронної пошти), яким необхідно надати доступ до інформації в Системі СЦ;

наявність кваліфікованого сертифікату електронного підпису.

6.3. Користувачі інформації в Системі СЦ отримують доступ до інформації в Системі в одному з таких режимів:

відображення персональних даних;

знеособлення персональних даних (з вилученням програмними засобами відомостей, які дають змогу прямо чи опосередковано ідентифікувати особу).

6.4. Мотивоване письмове звернення щодо отримання доступу до інформації в Системі СЦ опрацьовується Адміністратором Системи та перевіряється на відповідність вимогам, зазначеним у пункті 6.2 цього Положення.

6.5. За результатами опрацювання мотивованого письмового звернення адміністратор Системи СЦ приймає рішення про надання або відмову в наданні доступу до інформації в Системі СЦ та письмово повідомляє про це суб'єкта взаємодії шляхом направлення відповідного повідомлення користувачу інформації в Системі СЦ засобами інформаційно-комунікаційної системи «Єдиний інформаційний простір територіальної громади міста Києва», створеній на базі програмного забезпечення електронного документообігу АСКОД.

6.6. У разі задоволення мотивованого письмового звернення про надання доступу до інформації в Системі СЦ адміністратор Системи СЦ надає доступ до інформації в Системі СЦ уповноваженим посадовим (службовим) особам та працівникам суб'єктів взаємодії відповідно до їх прав, визначених законодавством та їх посадових (службових) обов'язків.

Уповноважені посадові (службові) особи та працівники суб'єктів взаємодії проходять процедуру електронної ідентифікації/автентифікації та авторизації, та отримують доступ до інформації в Системі СЦ у порядку встановленому цим Положенням.

6.7. Припинення користувачам доступу до інформації в Системі СЦ здійснюється:

6.7.1. За рішенням адміністратора Системи СЦ доступ до інформації в Системі СЦ обмежується, в тому числі тимчасово, та/або припиняється уповноваженим посадовим (службовим) особам користувачів інформації в Системі СЦ у таких випадках:

порушення вимог цього Положення або Регламенту про взаємодію з СЦ (на підставі відповідного акту адміністратора Системи СЦ);

звільнення із займаної посади або припинення трудових відносин (на підставі повідомлення роботодавця, яке має бути надіслане до адміністратора Системи СЦ в термін не пізніше двох календарних днів із дня звільнення (припинення трудових відносин);

надходження листа за підписом керівника користувача інформації в Системі про необхідність припинення доступу до інформації в Системі СЦ.

6.7.2. Автоматично в разі відсутності активності в Системі СЦ облікового запису користувача інформації в Системі СЦ протягом шістдесяти календарних днів з моменту останньої авторизації в Системі СЦ.

6.8. Користувачі інформації в Системі СЦ використовують інформацію, що обробляється в ній, відповідно до законодавства, що регулює повноваження користувача інформації в СЦ, посадових (службових) обов'язків та в установленому законодавством порядку. Така інформація не підлягає поширенню та передачі іншим особам, крім випадків, передбачених законодавством України.

6.9. Наповнення Системи СЦ інформацією здійснюється:

володільцями інформації в Системі СЦ (суб'єктами взаємодії);

за допомогою інтеграції (електронної взаємодії) та обміну інформацією з інформаційно-комунікаційними і довідковими системами, реєстрами, банками даних тощо;

органами державної статистики, відповідальними в межах своїх повноважень за відомості стосовно інформатизації (у разі надання їм доступу відповідно до цього Положення);

за допомогою відкритих джерел, таких як: медіа, інтернет, комерційні дані, професійні та академічні публікації.

7. Відповідальність

7.1. За порушення вимог законодавства про інформацію, про захист персональних даних та цього Положення суб'єкти відносин у Системі СЦ несуть дисциплінарну, цивільну, адміністративну або кримінальну відповідальність згідно із законодавством України.

7.2. Фізичні та юридичні особи, підприємства, установи, організації, органи державної влади, органи місцевого самоврядування, які завдали майнову шкоду Системі СЦ, відшкодовують збитки, завдані власнику відповідної Системи СЦ у зв'язку з такими діями, відповідно до законодавства України.

7.3. Розпорядник, адміністратор Системи СЦ не несуть відповідальності за дії чи бездіяльність користувачів інформації в Системі СЦ, пов'язані із використанням Системи СЦ, за зміст даних у Системі СЦ, а також за наслідки використання інформації із Системи СЦ суб'єктами відносин у Системі СЦ.

Київський міський голова Віталій КЛИЧКО

ПОЯСНЮВАЛЬНА ЗАПИСКА

до проєкту рішення Київської міської ради «Про утворення Ситуаційного центру протидії загрозам у місті Києві»

(далі – проєкт рішення)

1. Опис проблем, для вирішення яких підготовлено проєкт рішення, обґрунтування відповідності та достатності передбачених у проєкті рішення механізмів і способів вирішення існуючих проблем, а також актуальності цих проблем для територіальної громади міста Києва.

З метою забезпечення організаційного, аналітичного та інформаційного супроводження виконання покладених на орган місцевого самоврядування завдань, в рамках виконання заходу 19.2 Комплексної міської цільової програми «Електронна столиця» на 2019-2023 роки, затвердженої рішенням Київської міської ради від 18 грудня 2018 року № 461/6512, заходу 3.1. Комплексної міської цільової програми «Цифровий Київ» на 2024 - 2025 роки, затвердженої рішенням Київської міської ради від 07 грудня 2023 року № 7516/7557, Департаментом інформаційно-комунікаційних технологій виконавчого органу Київської міської ради (Київської міської державної адміністрації) спільно з комунальним підприємством «Інформатика» виконавчого органу Київської міської ради (Київської міської державної адміністрації) вживалися заходи щодо створення Ситуаційного центру протидії загрозам у місті Києві, зокрема шляхом проведення закупівель та укладення відповідних договорів згідно із законодавством України.

Ситуаційний центр протидії загрозам у місті Києві для оперативного моніторингу загроз та інших подій у місті Києві, їх прогнозування та виконання інших завдань, передбачених у Положенні про Ситуаційний центр протидії загрозам у місті Києві, використовуватиме інформаційно-комунікаційну систему «Міська інтеграційна платформа», функціонал якої забезпечить, зокрема:

збирання, зберігання, узагальнення, аналіз, систематизацію, обробку, класифікацію, передачу інформації, у тому числі з обмеженим доступом, суб'єктам взаємодії для забезпечення оперативного реагування на загрози та інші події у місті Києві;

електронну взаємодію з іншими інформаційно-комунікаційними системами, що дасть можливість органам місцевого самоврядування ефективно взаємодіяти з органами виконавчої влади, силами безпеки та оборони, службами та підприємствами, діяльність яких спрямована на забезпечення життєдіяльності міста Києва.

Враховуючи вищевикладене, згідно із статтями 140, 142, 144 Конституції України, статтею 327 Цивільного кодексу України, статтями 1, 10, 16, 59 Закону України «Про місцеве самоврядування в Україні», з метою вжиття заходів щодо сприяння нормалізації умов проживання жителів міста, є необхідність у прийнятті Київською міською радою даного рішення.

2. Правове обґрунтування необхідності прийняття рішення Київської міської ради (з посиланням на конкретні положення нормативно-правових актів, на підставі й на виконання яких підготовлено проєкт рішення).

Проєкт рішення розроблено відповідно до:

Конституції України;

Цивільного кодексу України;

Закону України «Про місцеве самоврядування в Україні»;

Закону України «Про інформацію»;

Закону України «Про електронні комунікації»;

Закону України «Про захист інформації в інформаційно-комунікаційних системах»;

постанови Кабінету Міністрів України від 29 березня 2006 року № 373 «Про затвердження Правил забезпечення захисту інформації в інформаційних, електронних комунікаційних та інформаційно-комунікаційних системах»;

рішення Київської міської ради від 07 грудня 2023 року № 7516/7557 «Про затвердження Комплексної міської цільової програми «Цифровий Київ» на 2024 - 2025 роки».

3. Опис цілей і завдань, основних положень проєкту рішення Київської міської ради, а також очікуваних соціально-економічних, правових та інших наслідків для територіальної громади міста Києва від прийняття запропонованого проєкту рішення Київської міської ради.

Проєкт рішення підготовлено з метою створення Ситуаційного центру протидії загрозам у місті Києві для забезпечення організаційного, аналітичного та інформаційного супроводження виконання покладених на орган місцевого самоврядування завдань в мирний час, особливий період, у тому числі в умовах надзвичайного стану, а також у разі виникнення загроз та інших подій у місті Києві.

Реалізація цього рішення буде здійснюватися за рахунок коштів, передбачених у бюджеті міста Києва на відповідні роки.

4. Інформація про те, чи містить проєкт рішення інформацію з обмеженим доступом у розумінні статті 6 Закону України «Про доступ до публічної інформації».

Проєкт рішення не містить інформацію з обмеженим доступом у розумінні статті 6 Закону України «Про доступ до публічної інформації».

5. Інформація про те, чи стосується проєкт рішення прав і соціальної захищеності осіб з інвалідністю та який вплив він матиме на життєдіяльність цієї категорії.

Проєкт рішення не стосується прав і соціальної захищеності осіб з інвалідністю та не матиме впливу на життєдіяльність цієї категорії.

6. Інформація про те, чи містить проєкт рішення інформацію про фізичну особу (персональні дані) у розумінні статей 11 та 21 Закону

України «Про інформацію» та статті 2 Закону України «Про захист персональних даних»

Проєкт рішення не містить інформацію про фізичну особу (персональні дані) у розумінні статей 11 та 21 Закону України «Про інформацію» та статті 2 Закону України «Про захист персональних даних».

7. Прізвище або назва суб'єкта подання, прізвище, посада, контактні дані доповідача проєкту рішення на пленарному засіданні та особа, відповідальна за супроводження проєкту рішення Київської міської ради.

Суб'єктом подання проєкту рішення Київської міської ради є Департамент інформаційно-комунікаційних технологій виконавчого органу Київської міської ради (Київської міської державної адміністрації).

Доповідачем на пленарному засіданні Київської міської ради та особою, відповідальною за супроводження даного проєкту рішення є директор Департаменту інформаційно-комунікаційних технологій виконавчого органу Київської міської ради (Київської міської державної адміністрації) Іцкович Вікторія (тел. 366-86-70).

Директор Департаменту
інформаційно-комунікаційних технологій Вікторія ІЦКОВИЧ

КИЇВСЬКА МІСЬКА РАДА

Окопному О. Ю.
Нефьодову М. Є. Ємцю Л.О.
Положишник В. О. Вітренку А.О.

Прошу розглянути проєкт рішення від 09.09.2024 № 08/231 – 1341/ПР в установленому порядку.

Омельченко А. В.

Для контролю за проходженням та тиражування.

Павлову Ю. С.
Юнаковій С. М.
Кандибору Р. В. – до відома
Поворознику М.Ю. - до відома

Володимир БОНДАРЕНКО

"09" вересня 2024 року
№ 08/231 - 1341/ПР

08/231-1341/ПР
09.09.2024

УКРАЇНА

ВИКОНАВЧИЙ ОРГАН КИЇВСЬКОЇ МІСЬКОЇ РАДИ
(КИЇВСЬКА МІСЬКА ДЕРЖАВНА АДМІНІСТРАЦІЯ)

ДЕПАРТАМЕНТ ІНФОРМАЦІЙНО-КОМУНІКАЦІЙНИХ ТЕХНОЛОГІЙ

вул. Хрещатик, 32-А, м. Київ, 01001 тел.: (044) 366 86 70, (044) 366 86 72
Контактний центр міста Києва (044) 15 51. E-mail: it@kyivcity.gov.ua Код ЄДРПОУ 40918711

06.09.2024 № 075-2104

Київська міська рада

СУПРОВІДНИЙ ЛИСТ

Відповідно до статей 26, 29 Регламенту Київської міської ради, затвердженого рішенням Київської міської ради від 4 листопада 2021 року № 3135/3176, за поданням Департаменту інформаційно-комунікаційних технологій виконавчого органу Київської міської ради (Київської міської державної адміністрації) направляємо проєкт рішення Київської міської ради «Про утворення Ситуаційного центру протидії загрозам у місті Києві» (далі – проєкт рішення).

Інформуємо, що відповідальними за представлення та супроводження проєкту рішення на всіх стадіях розгляду є директор Департаменту інформаційно-комунікаційних технологій виконавчого органу Київської міської ради (Київської міської державної адміністрації) Вікторія ІЦКОВИЧ, тел. 366-86-75, 366-86-72.

Текст проєкту рішення у паперовому вигляді відповідає проєкту в електронному вигляді на USB носії.

Додатки:
- проєкт рішення на 26 арк.;
- пояснювальна записка на 3 арк.;
- електронна версія зазначеного.

З повагою

Директор Вікторія ІЦКОВИЧ

Тетяна Єсик 366 74 75

ДОКУМЕНТ ІТС ЄІПК СЕД АСКОД (**ПІДПИСАНО КВАЛІФІКОВАНИМ ЕЛЕКТРОННИМ ПІДПИСОМ**)

Сертифікат 3FAA9288358EC003040000007898330 08EF2C900
Підписувач Іцкович Вікторія Євгенівна
Дійсний з 15.12.2023 11:55:59 по 15.12.2025 11:55:59

Департамент інформаційно-комунікаційних технологій
075-2104 від 06.09.2024

08/231-1419/ПР
19.09.2024

№3

КИЇВСЬКА МІСЬКА РАДА
IV сесія IX скликання

Р І Ш Е Н Н Я

_____ Київ № _____

Проєкт

Про внесення змін до Положення про комплексну систему відеоспостереження міста Києва

Відповідно до законів України «Про місцеве самоврядування в Україні», «Про правовий режим воєнного стану», «Про інформацію», «Про електронні комунікації», «Про захист інформації в інформаційно-комунікаційних системах», «Про захист персональних даних», «Про електронні документи та електронний документообіг», постанови Кабінету Міністрів України від 29 березня 2006 року № 373 «Про затвердження Правил забезпечення захисту інформації в інформаційних, електронних комунікаційних та інформаційно-комунікаційних системах», Комплексної міської цільової програми «Цифровий Київ» на 2024 - 2025 роки, затвердженої рішенням Київської міської ради від 07 грудня 2023 року № 7516/7557, з метою удосконалення деяких питань функціонування комплексної системи відеоспостереження міста Києва, Київська міська рада

ВИРІШИЛА:

1. Унести до Положення про комплексну систему відеоспостереження міста Києва, затвердженого рішенням Київської міської ради від 05 липня 2018 року № 1195/5259, зміни, що додаються.

2. Офіційно оприлюднити це рішення в установленому порядку.

3. Контроль за виконанням цього рішення покласти на постійну комісію Київської міської ради з питань транспорту, зв'язку та реклами та постійну комісію Київської міської ради з питань дотримання законності, правопорядку та зв'язків із силами безпеки і оборони.

Київський міський голова Віталій КЛИЧКО

ПОДАННЯ:

Директор Департаменту інформаційно-комунікаційних технологій — Вікторія ІЦКОВИЧ

Заступник директора Департаменту – начальник управління правового забезпечення та організації, супроводження процесів цифровізації — Ганна ЛИСИК

ПОГОДЖЕНО:

Заступник голови з питань здійснення самоврядних повноважень — Петро ОЛЕНИЧ

Голова постійної комісії Київської міської ради з питань транспорту, зв'язку та реклами — Олексій ОКОПНИЙ

Голова постійної комісії Київської міської ради з питань цифрової трансформації та регулювання надання публічних послуг — Максим НЕФЬОДОВ

Голова постійної комісії Київської міської ради з питань дотримання законності, правопорядку та зв'язків із силами безпеки і оборони — Ігор ОПАДЧИЙ

Начальник управління правового забезпечення діяльності Київської міської ради — Валентина ПОЛОЖИШНИК

Виконувач обов'язків генерального директора КП «Інформатика» — Микола ЖАНДОРОВ

ЗАТВЕРДЖЕНО

Рішення Київської міської ради
від _____ № _____

Зміни
до Положення про комплексну систему відео спостереження міста Києва, затвердженого рішенням Київської міської ради від 05 липня 2018 року № 1195/5259

1. У розділі 1:

1.1. У пункті 1.3. слова і знаки «Про затвердження Правил забезпечення захисту інформації в інформаційних, телекомунікаційних та інформаційно-телекомунікаційних системах», рішення Київської міської ради від 18 грудня 2018 року № 461/6512 «Про затвердження Комплексної міської цільової програми «Електронна столиця» на 2019 - 2022 роки»,» замінити словами і знаками «Про затвердження Правил забезпечення захисту інформації в інформаційних, електронних комунікаційних та інформаційно-комунікаційних системах», рішення Київської міської ради,».

1.2. Абзац шостий пункту 1.4. викласти в такій редакції:

«комплексна система відеоспостереження міста Києва (далі - Система) - це сукупність засобів відеофіксації, програмно-апаратних комплексів, програмних засобів та інших технічних засобів, за допомогою яких здійснюється обробка даних в Системі;».

1.3. У пункті 1.5. слова «Про затвердження Правил забезпечення захисту інформації в інформаційних, телекомунікаційних та інформаційно-телекомунікаційних системах» замінити словами «Про затвердження Правил забезпечення захисту інформації в інформаційних, електронних комунікаційних та інформаційно-комунікаційних системах».

2. У підпункті 2.3.7. пункту 2.3. розділу 2 слова «та автоматизованих робочих місць користувачів інформації в Системі» виключити.

3. Абзац п'ятнадцятий пункту 3.1. розділу 3 виключити.

4. У розділі 5:

4.1. Абзац п'ятий підпункту 5.2.1. пункту 5.2. викласти в такій редакції:

«укладати договори, меморандуми та інші угоди про інформаційну, електронну взаємодію з іншими інформаційними, електронними комунікаційним та інформаційно-комунікаційними системами тощо;».

4.2. У пункті 5.3.:

4.2.1. Абзац третій підпункту 5.3.2. виключити.

4.2.2. Підпункт 5.3.2. після абзацу одинадцятого доповнити новим абзацом дванадцятим такого змісту:

«повідомляти розпорядника Системи про наявність або відсутність технічних можливостей для надання користувачам інформації в Системі доступу до інформації в Системі.».

4.3. В абзаці третьому підпункту 5.4.2. пункту 5.4. знаки та слова «, які надав адміністратор Системи» виключити.

5. Абзац третій пункту 7.3. виключити.

6. У розділі 8:

6.1. У пункті 8.1:

6.1.1. Підпункт 8.1.2. після абзацу шістнадцятого доповнити новими абзацами сімнадцятим та вісімнадцятим такого змісту:

«військовослужбовцям військової частини Т0930 Державної спеціальної служби транспорту, які задіяні для охорони об'єктів міської транспортної інфраструктури (на період дії воєнного стану, на підставі мотивованого письмового звернення за підписом начальника Генерального штабу Збройних Сил України або Головнокомандувача Збройних Сил України);

уповноваженим посадовим (службовим) особам Національної гвардії України (на підставі мотивованого письмового звернення за підписом командувача Національної гвардії України).».

6.1.2. У підпункті 8.1.5:

6.1.2.1. Абзац третій виключити.

6.1.2.2. Після абзацу шостого доповнити новими абзацами сьомим та восьмим такого змісту:

«уповноваженим посадовим (службовим) особам Територіального управління Бюро економічної безпеки у м. Києві (на підставі мотивованого письмового звернення за підписом керівника Територіального управління Бюро економічної безпеки у м. Києві);

уповноваженим посадовим (службовим) особам Спеціалізованої антикорупційної прокуратури (на підставі мотивованого письмового звернення за підписом заступника Генерального прокурора – керівника Спеціалізованої антикорупційної прокуратури);».

У зв'язку з цим абзаци сьомий – дванадцятий вважати відповідно абзацами дев'ятим – чотирнадцятим.

6.2. В абзаці третьому пункту 8.2 слова і знаки «контактного телефону (робочого та/або персонального), адреси електронної пошти» у всіх відмінках замінити словами «номер мобільного телефону та адреса електронно пошти» у відповідному відмінку.

6.3. Пункт 8.4. викласти в такій редакції:

«8.4. За результатами опрацювання мотивованого письмового звернення розпорядник Системи, з урахуванням технічних можливостей Системи, приймає рішення про надання (не більше дванадцяти місяців) або відмову в наданні доступу до інформації в Системі, визначає рівень доступу до інформації в Системі та письмово повідомляє про це суб'єкта звернення.».

Київський міський голова Віталій КЛИЧКО

ПОЯСНЮВАЛЬНА ЗАПИСКА
до проєкту рішення Київської міської ради «Про внесення змін до Положення про комплексну систему відеоспостереження міста Києва»
(далі – проєкт рішення)

1. Опис проблем, для вирішення яких підготовлено проєкт рішення, обґрунтування відповідності та достатності передбачених у проєкті рішення механізмів і способів вирішення існуючих проблем, а також актуальності цих проблем для територіальної громади міста Києва.

Проєкт рішення направлено на удосконалення деяких питань функціонування комплексної системи відеоспостереження міста Києва (далі - Система), що у свою чергу потребує внесення змін до Положення про комплексну систему відеоспостереження міста Києва, затвердженого рішенням Київської міської ради від 05 липня 2018 року № 1195/5259 (далі – Положення).

У зв'язку із зверненнями зазначених нижче суб'єктів, пропонується доповнити:

1) підпункт 8.1.2. пункту 8.1. розділу 8 Положення і надати доступ до інформації в Системі в режимі онлайн:

- військовослужбовцям підрозділів охорони Державної спеціальної служби транспорту, які задіяні для охорони об'єктів міської транспортної інфраструктури (на період дії воєнного стану, на підставі мотивованого письмового звернення за підписом начальника Генерального штабу Збройних Сил України або Головнокомандувача Збройних Сил України);
- уповноваженим посадовим (службовим) особам Національної гвардії України (на підставі мотивованого письмового звернення за підписом командувача Національної гвардії України);

2) підпункт 8.1.5 пункту 8.1. розділу 8 Положення і надати доступ до інформації в Системі в режимі офлайн:

- уповноваженим посадовим (службовим) особам Територіального управління Бюро економічної безпеки у м. Києві (на підставі мотивованого письмового звернення за підписом керівника Територіального управління Бюро економічної безпеки у м. Києві);
- уповноваженим посадовим (службовим) особам Спеціалізованої антикорупційної прокуратури (на підставі мотивованого письмового звернення за підписом заступника Генерального прокурора – керівника Спеціалізованої антикорупційної прокуратури).

Крім того, проєктом рішення пропонується деякі пункти Положення уточнити та привести у відповідність до законодавства України.

Враховуючи вищевикладене, з метою удосконалення деяких питань функціонування комплексної системи відеоспостереження міста Києва, є необхідність у прийнятті Київською міською радою даного рішення.

2. Правове обґрунтування необхідності прийняття рішення Київської міської ради (з посиланням на конкретні положення нормативно-правових актів, на підставі й на виконання яких підготовлено проєкт рішення).

Проєкт рішення розроблено відповідно до:

Закону України «Про місцеве самоврядування в Україні»;

Закону України «Про правовий режим воєнного стану»;

Закону України «Про інформацію»;

Закону України «Про електронні комунікації»;

Закону України «Про захист інформації в інформаційно-комунікаційних системах»;

Закону України «Про захист персональних даних»;

Закону України «Про електронні документи та електронний документообіг»;

постанови Кабінету Міністрів України від 29 березня 2006 року № 373 «Про затвердження Правил забезпечення захисту інформації в інформаційних, електронних комунікаційних та інформаційно-комунікаційних системах»;

рішення Київської міської ради від 07 грудня 2023 року № 7516/7557 «Про затвердження Комплексної міської цільової програми «Цифровий Київ» на 2024 - 2025 роки».

3. Опис цілей і завдань, основних положень проєкту рішення Київської міської ради, а також очікуваних соціально-економічних, правових та інших наслідків для територіальної громади міста Києва від прийняття запропонованого проєкту рішення Київської міської ради.

Проєкт рішення підготовлено з метою удосконалення питань функціонування комплексної системи відеоспостереження міста Києва.

Реалізація цього рішення не передбачає використання додаткових коштів з бюджету міста Києва.

4. Інформація про те, чи містить проєкт рішення інформацію з обмеженим доступом у розумінні статті 6 Закону України «Про доступ до публічної інформації».

Проєкт рішення не містить інформацію з обмеженим доступом у розумінні статті 6 Закону України «Про доступ до публічної інформації».

5. Інформація про те, чи стосується проєкт рішення прав і соціальної захищеності осіб з інвалідністю та який вплив він матиме на життєдіяльність цієї категорії.

Проєкт рішення не стосується прав і соціальної захищеності осіб з інвалідністю та не матиме впливу на життєдіяльність цієї категорії.

6. Інформація про те, чи містить проєкт рішення інформацію про фізичну особу (персональні дані) у розумінні статей 11 та 21 Закону України «Про інформацію» та статті 2 Закону України «Про захист персональних даних»

Проєкт рішення не містить інформацію про фізичну особу (персональні дані) у розумінні статей 11 та 21 Закону України «Про інформацію» та статті 2 Закону України «Про захист персональних даних».

7. Прізвище або назва суб'єкта подання, прізвище, посада, контактні дані доповідача проєкту рішення на пленарному засіданні та особа, відповідальна за супроводження проєкту рішення Київської міської ради.

Суб'єктом подання проєкту рішення Київської міської ради є Департамент інформаційно-комунікаційних технологій виконавчого органу Київської міської ради (Київської міської державної адміністрації).

Доповідачем на пленарному засіданні Київської міської ради та особою, відповідальною за супроводження даного проєкту рішення є директор Департаменту інформаційно-комунікаційних технологій виконавчого органу Київської міської ради (Київської міської державної адміністрації) Іцкович Вікторія (тел. 366-86-70).

Директор Департаменту
інформаційно-комунікаційних технологій Вікторія ІЦКОВИЧ

Порівняльна таблиця
до проєкту рішення Київської міської ради
«Про внесення змін до Положення про комплексну систему відеоспостереження міста Києва»

Зміст положення (норми) чинного акту законодавства	**Зміст відповідного положення (норми) проекту акту**
ПОЛОЖЕННЯ **про комплексну систему відеоспостереження міста Києва,** **затверджене рішенням Київської міської ради від 05.07.2018 № 1195/5259**	
1.1. Положення про комплексну систему відеоспостереження міста Києва (далі - Положення) визначає процедуру формування, ведення та інші питання функціонування комплексної системи відеоспостереження міста Києва.	1.1. Положення про комплексну систему відеоспостереження міста Києва (далі - Положення) визначає процедуру формування, ведення та інші питання функціонування комплексної системи відеоспостереження міста Києва.
1.2. Комплексна система відеоспостереження міста Києва створена та використовується в інтересах територіальної громади міста Києва.	1.2. Комплексна система відеоспостереження міста Києва створена та використовується в інтересах територіальної громади міста Києва.
1.3. Правовою основою функціонування комплексної системи відеоспостереження міста Києва є закони України «Про місцеве самоврядування в Україні», «Про місцеві державні адміністрації», «Про інформацію», «Про електронні комунікації», «Про захист інформації в інформаційно-комунікаційних системах», «Про захист персональних даних», «Про електронні документи та електронний документообіг», постанова Кабінету Міністрів України від 29 березня 2006 року № 373 ~~«Про затвердження Правил забезпечення захисту інформації в інформаційних, телекомунікаційних та інформаційно-телекомунікаційних системах», рішення Київської міської ради від 18 грудня~~	1.3. Правовою основою функціонування комплексної системи відеоспостереження міста Києва є закони України «Про місцеве самоврядування в Україні», «Про місцеві державні адміністрації», «Про інформацію», «Про електронні комунікації», «Про захист інформації в інформаційно-комунікаційних системах», «Про захист персональних даних», «Про електронні документи та електронний документообіг», постанова Кабінету Міністрів України від 29 березня 2006 року № 373 «**Про затвердження Правил забезпечення захисту інформації в інформаційних, електронних комунікаційних та**

~~2018 року № 461/6512 «Про затвердження Комплексної міської цільової програми «Електронна столиця» на 2019 - 2022 роки»~~, інші нормативно-правові акти.	**інформаційно-комунікаційних системах**», **рішення Київської міської ради,** інші нормативно-правові акти.
1.4. У цьому Положенні терміни вживаються у такому значенні:	1.4. У цьому Положенні терміни вживаються у такому значенні:
відеоаналітика - це вимірювання, збір, накопичення, моделювання, аналіз, представлення й інтерпретація відеоінформації щодо сцени або декількох логічно пов'язаних сцен у зоні відеоспостереження на основі порівняння з існуючими еталонними математичними моделями за додаткових зовнішніх умов та обмежень із використанням математичних методів та програмно-технологічних інструментів, що використовуються з метою виявлення й класифікації змін, що відбуваються або не відбуваються в зоні відеоспостереження;	відеоаналітика - це вимірювання, збір, накопичення, моделювання, аналіз, представлення й інтерпретація відеоінформації щодо сцени або декількох логічно пов'язаних сцен у зоні відеоспостереження на основі порівняння з існуючими еталонними математичними моделями за додаткових зовнішніх умов та обмежень із використанням математичних методів та програмно-технологічних інструментів, що використовуються з метою виявлення й класифікації змін, що відбуваються або не відбуваються в зоні відеоспостереження;
дані - будь-яка інформація, що знаходиться в комплексній системі відеоспостереження міста Києва;	дані - будь-яка інформація, що знаходиться в комплексній системі відеоспостереження міста Києва;
засоби відеофіксації - технічні засоби, які призначені для обробки даних (камери з функціями детектування державних номерних знаків транспортних засобів, детектування облич, охорони периметру, керування трафіком, визначення задимлення, вибухів, несанкціонованого залишення предметів тощо);	засоби відеофіксації - технічні засоби, які призначені для обробки даних (камери з функціями детектування державних номерних знаків транспортних засобів, детектування облич, охорони периметру, керування трафіком, визначення задимлення, вибухів, несанкціонованого залишення предметів тощо);
інші технічні засоби - засоби вимірювання, прилади візуалізації (в тому числі тепловізори) тощо;	інші технічні засоби - засоби вимірювання, прилади візуалізації (в тому числі тепловізори) тощо;
комплексна система відеоспостереження міста Києва (далі - Система) - це сукупність засобів відеофіксації,	комплексна система відеоспостереження міста Києва (далі - Система) - це сукупність засобів відеофіксації,

програмних засобів та інших технічних засобів, за допомогою яких здійснюється обробка даних в Системі;	**програмно-апаратних комплексів,** програмних засобів та інших технічних засобів, за допомогою яких здійснюється обробка даних в Системі;
програмно-апаратний комплекс - сукупність серверного обладнання та програмного забезпечення, які забезпечують обробку даних в Системі;	програмно-апаратний комплекс - сукупність серверного обладнання та програмного забезпечення, які забезпечують обробку даних в Системі;
рівень доступу до інформації в Системі - чітко визначений перелік даних, до яких користувачу інформації в Системі надається доступ. Перелік цих даних визначається відповідно до законодавства, яке встановлює повноваження конкретного користувача інформації в Системі, його посадових, службових або трудових обов'язків і територіальної приналежності (місто, район в місті, об'єкт або перелік об'єктів відеоспостереження, визначених згідно з пунктом 3.1 цього Положення), а також з урахуванням режиму доступу, визначеного згідно з пунктом 9.1 цього Положення.	рівень доступу до інформації в Системі - чітко визначений перелік даних, до яких користувачу інформації в Системі надається доступ. Перелік цих даних визначається відповідно до законодавства, яке встановлює повноваження конкретного користувача інформації в Системі, його посадових, службових або трудових обов'язків і територіальної приналежності (місто, район в місті, об'єкт або перелік об'єктів відеоспостереження, визначених згідно з пунктом 3.1 цього Положення), а також з урахуванням режиму доступу, визначеного згідно з пунктом 9.1 цього Положення.
доступ до інформації в Системі в режимі офлайн - доступ до збереженої інформації в Системі, захищеної від стороннього втручання, призначеної для задоволення потреб користувачів інформації в Системі, визначених підпунктом 8.1.5 пункту 8.1 цього Положення;	доступ до інформації в Системі в режимі офлайн - доступ до збереженої інформації в Системі, захищеної від стороннього втручання, призначеної для задоволення потреб користувачів інформації в Системі, визначених підпунктом 8.1.5 пункту 8.1 цього Положення;
заінтересовані особи - особи, які мають правові підстави отримати інформацію із засобів відеофіксації Системи і які не є користувачами Системи.	заінтересовані особи - особи, які мають правові підстави отримати інформацію із засобів відеофіксації Системи і які не є користувачами Системи.
1.5. Інші терміни в цьому Положенні вживаються у значенні, наведеному в Цивільному кодексі України, Господарському кодексі України, Податковому кодексі України, законах України «Про інформацію», «Про електронні комунікації», «Про захист інформації в інформаційно-комунікаційних системах», «Про захист	1.5. Інші терміни в цьому Положенні вживаються у значенні, наведеному в Цивільному кодексі України, Господарському кодексі України, Податковому кодексі України, законах України «Про інформацію», «Про електронні комунікації», «Про захист інформації в інформаційно-комунікаційних системах», «Про захист

персональних даних», «Про електронні документи та електронний документообіг», постанови Кабінету Міністрів України від 29 березня 2006 року № 373 «~~Про затвердження Правил забезпечення захисту інформації в інформаційних, телекомунікаційних та інформаційно-телекомунікаційних системах»~~, інших нормативно-правових актах.	персональних даних», «Про електронні документи та електронний документообіг», постанови Кабінету Міністрів України від 29 березня 2006 року № 373 **«Про затвердження Правил забезпечення захисту інформації в інформаційних, електронних комунікаційних та інформаційно-комунікаційних системах»**, інших нормативно-правових актах.
2. Функції, мета створення та функціонування, структура Системи	
… 2.3. Система складається з: 2.3.1. засобів відеофіксації, що належать до комунальної власності територіальної громади міста Києва;	… 2.3. Система складається з: 2.3.1. засобів відеофіксації, що належать до комунальної власності територіальної громади міста Києва;
2.3.2. інших технічних засобів;	2.3.2. інших технічних засобів;
2.3.3. програмно-апаратного комплексу;	2.3.3. програмно-апаратного комплексу;
2.3.4. спеціальної окремої оптоволоконної мережі, яка забезпечує надходження даних від засобів відеофіксації та інших технічних засобів до центру обробки даних (міського дата-центру);	2.3.4. спеціальної окремої оптоволоконної мережі, яка забезпечує надходження даних від засобів відеофіксації та інших технічних засобів до центру обробки даних (міського дата-центру);
2.3.5. мережевого обладнання (пасивного та активного);	2.3.5. мережевого обладнання (пасивного та активного);
2.3.6. моніторингової зали, яка забезпечує відображення відеоданих, що надходять до центру обробки даних (міського дата-центру);	2.3.6. моніторингової зали, яка забезпечує відображення відеоданих, що надходять до центру обробки даних (міського дата-центру);
2.3.7. автоматизованих робочих місць адміністратора Системи ~~та автоматизованих робочих місць користувачів інформації в Системі~~;	**2.3.7. автоматизованих робочих місць адміністратора Системи;**
2.3.8. комплексної системи захисту інформації (взаємопов'язана сукупність організаційних та інженерно-технічних заходів, засобів і методів захисту інформації в Системі);	2.3.8. комплексної системи захисту інформації (взаємопов'язана сукупність організаційних та інженерно-технічних заходів, засобів і методів захисту інформації в Системі);

2.3.9. засобів відеофіксації, що знаходяться в чужому володінні (засобів відеофіксації, що належать до приватного сектора економіки та підключені до Системи відповідно до вимог цього Положення та Регламенту).	2.3.9. засобів відеофіксації, що знаходяться в чужому володінні (засобів відеофіксації, що належать до приватного сектора економіки та підключені до Системи відповідно до вимог цього Положення та Регламенту).
3. Об'єкти відеоспостереження в місті Києві	
3.1. До об'єктів відеоспостереження в місті Києві відносяться об'єкти соціальної, економічної, житлово-комунальної, транспортної, інженерної та іншої інфраструктури міста Києва, а саме:	3.1. До об'єктів відеоспостереження в місті Києві відносяться об'єкти соціальної, економічної, житлово-комунальної, транспортної, інженерної та іншої інфраструктури міста Києва, а саме:
парки (гідропарки, лугопарки, лісопарки, парки культури та відпочинку, парки - пам'ятки садово-паркового мистецтва, спортивні, дитячі, історичні, національні, меморіальні та інші), рекреаційні зони, сади, сквери та майданчики;	парки (гідропарки, лугопарки, лісопарки, парки культури та відпочинку, парки - пам'ятки садово-паркового мистецтва, спортивні, дитячі, історичні, національні, меморіальні та інші), рекреаційні зони, сади, сквери та майданчики;
пам'ятки культурної та історичної спадщини;	пам'ятки культурної та історичної спадщини;
майдани, площі, бульвари, проспекти;	майдани, площі, бульвари, проспекти;
вулиці, дороги, провулки, узвози, проїзди, пішохідні та велосипедні доріжки;	вулиці, дороги, провулки, узвози, проїзди, пішохідні та велосипедні доріжки;
тротуари;	тротуари;
набережні;	набережні;
автомобільні стоянки та майданчики для паркування транспортних засобів;	автомобільні стоянки та майданчики для паркування транспортних засобів;
пляжі;	пляжі;
кладовища;	кладовища;
інші території загального користування;	інші території загального користування;
прибудинкові території;	прибудинкові території;
території будівель та споруд інженерного захисту територій;	території будівель та споруд інженерного захисту територій;

об'єкти міської інфраструктури (соціальні, інженерні та транспортні);	об'єкти міської інфраструктури (соціальні, інженерні та транспортні);
~~засоби організації дорожнього руху;~~	**виключено**
будівлі, споруди Київської міської ради, виконавчого органу Київської міської ради (Київської міської державної адміністрації), їх структурних підрозділів, районних в місті Києві державних адміністрацій та їх структурних підрозділів, підприємств, установ та організацій, що належать до комунальної власності територіальної громади міста Києва, та приміщення в них;	будівлі, споруди Київської міської ради, виконавчого органу Київської міської ради (Київської міської державної адміністрації), їх структурних підрозділів, районних в місті Києві державних адміністрацій та їх структурних підрозділів, підприємств, установ та організацій, що належать до комунальної власності територіальної громади міста Києва, та приміщення в них;
території, будівлі, споруди закладів освіти та приміщення в них;	території, будівлі, споруди закладів освіти та приміщення в них;
території, будівлі, споруди закладів охорони здоров'я та приміщення в них.	території, будівлі, споруди закладів охорони здоров'я та приміщення в них.
…	…
5. Права та обов'язки суб'єктів відносин в Системі	
… 5.2. Розпорядник Системи: 5.2.1. Має право:	… 5.2. Розпорядник Системи: 5.2.1. Має право:
надавати, обмежувати та припиняти доступ до інформації в Системі користувачам інформації в Системі згідно з цим Положенням шляхом видання відповідного наказу;	надавати, обмежувати та припиняти доступ до інформації в Системі користувачам інформації в Системі згідно з цим Положенням шляхом видання відповідного наказу;
відмовляти у наданні доступу до інформації в Системі згідно з цим Положенням;	відмовляти у наданні доступу до інформації в Системі згідно з цим Положенням;
визначати рівень доступу до інформації в Системі;	визначати рівень доступу до інформації в Системі;
укладати договори, меморандуми та інші угоди про інформаційну взаємодію з іншими **інформаційно-комунікаційними, інформаційними системами** тощо;	укладати договори, меморандуми та інші угоди про інформаційну, **електронну** взаємодію з іншими **інформаційними, електронними комунікаційним та інформаційно-комунікаційними системами** тощо;

вносити пропозиції власнику Системи щодо зміни складу Системи;	вносити пропозиції власнику Системи щодо зміни складу Системи;
приймати рішення щодо оновлення програмно-апаратного комплексу Системи;	приймати рішення щодо оновлення програмно-апаратного комплексу Системи;
приймати рішення щодо впровадження нових програмних засобів обробки даних Системи;	приймати рішення щодо впровадження нових програмних засобів обробки даних Системи;
визначати пріоритети та плани розвитку Системи;	визначати пріоритети та плани розвитку Системи;
визначати з урахуванням технічних можливостей Системи, за пропозиціями адміністратора Системи, граничну чисельність облікових записів в журналі обліку користувачів інформації в Системі;	визначати з урахуванням технічних можливостей Системи, за пропозиціями адміністратора Системи, граничну чисельність облікових записів в журналі обліку користувачів інформації в Системі;
здійснювати заходи щодо забезпечення розширення/розвитку Системи за межами території територіальної громади міста Києва у порядку, встановленому законодавством;	здійснювати заходи щодо забезпечення розширення/розвитку Системи за межами території територіальної громади міста Києва у порядку, встановленому законодавством;
інші права, визначені цим Положенням.	інші права, визначені цим Положенням.
…	…
5.3. Адміністратор Системи: 5.3.1. Має право:	5.3. Адміністратор Системи: 5.3.1. Має право:
здійснювати контроль за дотриманням користувачами інформації в Системі рівня доступу до інформації в Системі, визначеного розпорядником Системи;	здійснювати контроль за дотриманням користувачами інформації в Системі рівня доступу до інформації в Системі, визначеного розпорядником Системи;
вносити пропозиції розпоряднику Системи щодо зміни складу Системи;	вносити пропозиції розпоряднику Системи щодо зміни складу Системи;
вносити пропозиції розпоряднику Системи щодо оновлення програмно-апаратного комплексу Системи;	вносити пропозиції розпоряднику Системи щодо оновлення програмно-апаратного комплексу Системи;
вносити пропозиції розпоряднику Системи щодо впровадження нових програмних засобів обробки даних Системи;	вносити пропозиції розпоряднику Системи щодо впровадження нових програмних засобів обробки даних Системи;
здійснювати відеоаналітику;	здійснювати відеоаналітику;

надавати консультації органам виконавчої влади, місцевого самоврядування, правоохоронним органам, фізичним та юридичним особам, іншим суб'єктам щодо побудови відеосистем, технічних вимог до засобів відеофіксації, програмно-апаратних комплексів, мережевого обладнання (пасивного та активного) тощо;	надавати консультації органам виконавчої влади, місцевого самоврядування, правоохоронним органам, фізичним та юридичним особам, іншим суб'єктам щодо побудови відеосистем, технічних вимог до засобів відеофіксації, програмно-апаратних комплексів, мережевого обладнання (пасивного та активного) тощо;
інші права, визначені цим Положенням.	інші права, визначені цим Положенням.
5.3.2. Зобов'язаний:	5.3.2. Зобов'язаний:
здійснювати за дорученням розпорядника Системи фактичне надання, обмеження та припинення доступу до інформації в Системі користувачам інформації в Системі згідно з цим Положенням;	здійснювати за дорученням розпорядника Системи фактичне надання, обмеження та припинення доступу до інформації в Системі користувачам інформації в Системі згідно з цим Положенням;
~~надавати користувачам інформації в Системі автоматизовані робочі місця, які входять до складу комплексної системи захисту інформації Системи;~~	**виключено**
здійснювати фіксацію та збереження в автоматичному режимі всіх дій суб'єктів відносин в Системі щодо роботи з даними в Системі;	здійснювати фіксацію та збереження в автоматичному режимі всіх дій суб'єктів відносин в Системі щодо роботи з даними в Системі;
забезпечувати виконання робіт (надання послуг) з обслуговування, налаштування, розширення, модернізації, технічної підтримки тощо Системи в установленому порядку;	забезпечувати виконання робіт (надання послуг) з обслуговування, налаштування, розширення, модернізації, технічної підтримки тощо Системи в установленому порядку;
здійснювати технічний супровід і підтримку працездатності Системи в цілодобовому режимі;	здійснювати технічний супровід і підтримку працездатності Системи в цілодобовому режимі;
розробити та подати на затвердження у встановленому порядку розпоряднику Системи необхідні методичні документи для користування та функціонування Системи (інструкція користувача інформації в Системі, журнал обліку користувачів інформації в Системі, план-графік	розробити та подати на затвердження у встановленому порядку розпоряднику Системи необхідні методичні документи для користування та функціонування Системи (інструкція користувача інформації в Системі, журнал обліку користувачів інформації в Системі, план-графік

обслуговування Системи, порядок дій при виникненні позаштатних ситуацій тощо);	обслуговування Системи, порядок дій при виникненні позаштатних ситуацій тощо);
забезпечувати консультування користувачів інформації в Системі щодо роботи Системи;	забезпечувати консультування користувачів інформації в Системі щодо роботи Системи;
здійснювати облік і технічне обслуговування підключених засобів відеофіксації в Системі;	здійснювати облік і технічне обслуговування підключених засобів відеофіксації в Системі;
здійснювати захист інформації в Системі;	здійснювати захист інформації в Системі;
здійснювати контроль за дотриманням користувачами інформації в Системі інструкції користувача інформації в Системі.	здійснювати контроль за дотриманням користувачами інформації в Системі інструкції користувача інформації в Системі.
відсутній	**повідомляти розпорядника Системи про наявність або відсутність технічних можливостей для надання користувачам інформації в Системі доступу до інформації в Системі.**
…	…
5.4. Користувачі інформації в Системі:	5.4. Користувачі інформації в Системі:
…	…
5.4.2. Зобов'язані:	5.4.2. Зобов'язані:
під час роботи в Системі дотримуватися вимог законодавства, яке визначає повноваження користувачів інформації в Системі (Кримінального процесуального кодексу України, Кодексу цивільного захисту України, законів України «Про Службу безпеки України», «Про Національну поліцію України», «Про Національну гвардію України», «Про оперативно-розшукову діяльність», «Про Національне антикорупційне бюро України», «Про Державне бюро розслідувань», «Про Національне агентство України з питань виявлення, розшуку та управління активами, одержаними від корупційних та інших злочинів», «Про розвідку», «Про запобігання корупції», «Про бюро економічної безпеки України», «Про Збройні Сили	під час роботи в Системі дотримуватися вимог законодавства, яке визначає повноваження користувачів інформації в Системі (Кримінального процесуального кодексу України, Кодексу цивільного захисту України, законів України «Про Службу безпеки України», «Про Національну поліцію України», «Про Національну гвардію України», «Про оперативно-розшукову діяльність», «Про Національне антикорупційне бюро України», «Про Державне бюро розслідувань», «Про Національне агентство України з питань виявлення, розшуку та управління активами, одержаними від корупційних та інших злочинів», «Про розвідку», «Про запобігання корупції», «Про бюро економічної безпеки України», «Про Збройні Сили

України», «Про основи національного спротиву», «Про Державну прикордонну службу України», «Про органи та осіб, які здійснюють примусове виконання судових рішень і рішень інших органів», «Про виконавче провадження» та інших), цього Положення, Регламенту та інструкції користувача інформації в Системі;	України», «Про основи національного спротиву», «Про Державну прикордонну службу України», «Про органи та осіб, які здійснюють примусове виконання судових рішень і рішень інших органів», «Про виконавче провадження» та інших), цього Положення, Регламенту та інструкції користувача інформації в Системі;
здійснювати роботу з Системою виключно на автоматизованих робочих місцях~~, які надав адміністратор Системи;~~	**здійснювати роботу з Системою виключно на автоматизованих робочих місцях;**
дотримуватися вимог щодо захисту даних в Системі;	дотримуватися вимог щодо захисту даних в Системі;
забезпечувати захист даних, отриманих із Системи;	забезпечувати захист даних, отриманих із Системи;
не розголошувати відомості, які стали їм відомі під час роботи з Системою, крім випадків, передбачених законодавством.	не розголошувати відомості, які стали їм відомі під час роботи з Системою, крім випадків, передбачених законодавством.
…	…
7. Функціонування Системи та захист інформації	
…	…
7.3. Адміністратор Системи забезпечує конфіденційність, цілісність та спостережність інформації в Системі шляхом:	7.3. Адміністратор Системи забезпечує конфіденційність, цілісність та спостережність інформації в Системі шляхом:
використання відповідних програмно-апаратних рішень, що забезпечують цілісність даних в Системі;	використання відповідних програмно-апаратних рішень, що забезпечують цілісність даних в Системі;
визначення рівнів доступу до інформації в Системі користувачам інформації в Системі;	**виключено;**
постійного контролю за працездатністю Системи та своєчасністю її технічного обслуговування;	постійного контролю за працездатністю Системи та своєчасністю її технічного обслуговування;
фіксації та збереження в автоматичному режимі всіх дій суб'єктів відносин в Системі щодо роботи з даними в Системі;	фіксації та збереження в автоматичному режимі всіх дій суб'єктів відносин в Системі щодо роботи з даними в Системі;
обліку підключених засобів відеофіксації в Системі.	обліку підключених засобів відеофіксації в Системі.
…	…
8. Порядок отримання доступу до інформації в Системі	

8.1. Доступ до інформації в Системі надається:	8.1. Доступ до інформації в Системі надається:
…	…
8.1.2. Посадовим (службовим) особам правоохоронних органів та військових формувань:	8.1.2. Посадовим (службовим) особам правоохоронних органів та військових формувань:
уповноваженим посадовим (службовим) особам Центрального управління Служби безпеки України (на підставі мотивованого письмового звернення за підписом голови Служби безпеки України або заступника голови відповідно до розподілу функціональних обов'язків);	уповноваженим посадовим (службовим) особам Центрального управління Служби безпеки України (на підставі мотивованого письмового звернення за підписом голови Служби безпеки України або заступника голови відповідно до розподілу функціональних обов'язків);
уповноваженим посадовим (службовим) особам Головного управління Служби безпеки України у м. Києві та Київській області (на підставі мотивованого письмового звернення за підписом начальника Головного управління Служби безпеки України у м. Києві та Київській області);	уповноваженим посадовим (службовим) особам Головного управління Служби безпеки України у м. Києві та Київській області (на підставі мотивованого письмового звернення за підписом начальника Головного управління Служби безпеки України у м. Києві та Київській області);
уповноваженим посадовим (службовим) особам Міністерства внутрішніх справ України (на підставі мотивованого письмового звернення за підписом Міністра внутрішніх справ України або заступника міністра відповідно до розподілу функціональних обов'язків);	уповноваженим посадовим (службовим) особам Міністерства внутрішніх справ України (на підставі мотивованого письмового звернення за підписом Міністра внутрішніх справ України або заступника міністра відповідно до розподілу функціональних обов'язків);
уповноваженим посадовим (службовим) особам центрального органу управління (апарату) Національної поліції України (на підставі мотивованого письмового звернення за підписом голови Національної поліції України або заступника голови відповідно до розподілу функціональних обов'язків);	уповноваженим посадовим (службовим) особам центрального органу управління (апарату) Національної поліції України (на підставі мотивованого письмового звернення за підписом голови Національної поліції України або заступника голови відповідно до розподілу функціональних обов'язків);
уповноваженим посадовим (службовим) особам апарату департаментів міжрегіональних територіальних органів Національної поліції України (на підставі мотивованого письмового звернення за підписом голови Національної поліції України або заступника голови відповідно до розподілу функціональних обов'язків);	уповноваженим посадовим (службовим) особам апарату департаментів міжрегіональних територіальних органів Національної поліції України (на підставі мотивованого письмового звернення за підписом голови Національної поліції України або заступника голови відповідно до розподілу функціональних обов'язків);

уповноваженим посадовим (службовим) особам територіальних (відокремлених) підрозділів в місті Києві департаментів міжрегіональних територіальних органів Національної поліції України (на підставі мотивованого письмового звернення за підписом керівника департаменту міжрегіонального територіального органу Національної поліції України);	уповноваженим посадовим (службовим) особам територіальних (відокремлених) підрозділів в місті Києві департаментів міжрегіональних територіальних органів Національної поліції України (на підставі мотивованого письмового звернення за підписом керівника департаменту міжрегіонального територіального органу Національної поліції України);
уповноваженим посадовим (службовим) особам Головного управління Національної поліції у м. Києві та його територіальних (відокремлених) підрозділів (на підставі мотивованого письмового звернення за підписом начальника Головного управління Національної поліції у м. Києві);	уповноваженим посадовим (службовим) особам Головного управління Національної поліції у м. Києві та його територіальних (відокремлених) підрозділів (на підставі мотивованого письмового звернення за підписом начальника Головного управління Національної поліції у м. Києві);
уповноваженим посадовим (службовим) особам Національного антикорупційного бюро України (на підставі мотивованого письмового звернення за підписом директора Національного антикорупційного бюро України);	уповноваженим посадовим (службовим) особам Національного антикорупційного бюро України (на підставі мотивованого письмового звернення за підписом директора Національного антикорупційного бюро України);
уповноваженим посадовим (службовим) особам центрального апарату Державного бюро розслідувань (на підставі мотивованого письмового звернення за підписом директора Державного бюро розслідувань);	уповноваженим посадовим (службовим) особам центрального апарату Державного бюро розслідувань (на підставі мотивованого письмового звернення за підписом директора Державного бюро розслідувань);
уповноваженим посадовим (службовим) особам Територіального управління Державного бюро розслідувань, розташованого у місті Києві (на підставі мотивованого письмового звернення за підписом директора Територіального управління Державного бюро розслідувань, розташованого у місті Києві);	уповноваженим посадовим (службовим) особам Територіального управління Державного бюро розслідувань, розташованого у місті Києві (на підставі мотивованого письмового звернення за підписом директора Територіального управління Державного бюро розслідувань, розташованого у місті Києві);
уповноваженим посадовим (службовим) особам Офісу Генерального прокурора (на підставі мотивованого письмового звернення за підписом Генерального прокурора);	уповноваженим посадовим (службовим) особам Офісу Генерального прокурора (на підставі мотивованого письмового звернення за підписом Генерального прокурора);

військовослужбовцям Генерального штабу Збройних Сил України, Сухопутних військ, Повітряних Сил, Військово-Морських Сил, Сил спеціальних операцій, Сил територіальної оборони Збройних Сил України (на період дії воєнного стану, на підставі мотивованого письмового звернення за підписом Головнокомандувача Збройних Сил України);	військовослужбовцям Генерального штабу Збройних Сил України, Сухопутних військ, Повітряних Сил, Військово-Морських Сил, Сил спеціальних операцій, Сил територіальної оборони Збройних Сил України (на період дії воєнного стану, на підставі мотивованого письмового звернення за підписом Головнокомандувача Збройних Сил України);
уповноваженим посадовим (службовим) особам Головного управління розвідки Міністерства оборони України (на підставі мотивованого письмового звернення за підписом начальника Головного управління розвідки Міністерства оборони України або заступника начальника відповідно до розподілу функціональних обов'язків);	уповноваженим посадовим (службовим) особам Головного управління розвідки Міністерства оборони України (на підставі мотивованого письмового звернення за підписом начальника Головного управління розвідки Міністерства оборони України або заступника начальника відповідно до розподілу функціональних обов'язків);
уповноваженим посадовим (службовим) особам Державної прикордонної служби України (на підставі мотивованого письмового звернення за підписом Голови Державної прикордонної служби України);	уповноваженим посадовим (службовим) особам Державної прикордонної служби України (на підставі мотивованого письмового звернення за підписом Голови Державної прикордонної служби України);
уповноваженим посадовим (службовим) особам Служби зовнішньої розвідки України (на підставі мотивованого письмового звернення за підписом Голови Служби зовнішньої розвідки України).	уповноваженим посадовим (службовим) особам Служби зовнішньої розвідки України (на підставі мотивованого письмового звернення за підписом Голови Служби зовнішньої розвідки України);
відсутній	**військовослужбовцям військової частини Т0930 Державної спеціальної служби транспорту, які задіяні для охорони об'єктів міської транспортної інфраструктури (на період дії воєнного стану, на підставі мотивованого письмового звернення за підписом начальника Генерального штабу Збройних Сил України або Головнокомандувача Збройних Сил України);**

відсутній	**уповноваженим посадовим (службовим) особам Національної гвардії України (на підставі мотивованого письмового звернення за підписом командувача Національної гвардії України).**
8.1.3. Посадовим (службовим) особам і працівникам суб'єктів охоронної діяльності: …	8.1.3. Посадовим (службовим) особам і працівникам суб'єктів охоронної діяльності: …
8.1.4. Посадовим особам Державної служби України з надзвичайних ситуацій: …	8.1.4. Посадовим особам Державної служби України з надзвичайних ситуацій: …
8.1.5. Доступ до інформації в Системі в режимі офлайн надається: абзац другий підпункту 8.1.5 пункту 8.1 виключено (згідно з рішенням Київської міської ради від 14.05.2022 р. № 4578/4619) уповноваженим посадовим (службовим) особам Національної гвардії України (на підставі мотивованого письмового звернення за підписом командувача Національної гвардії України); абзац четвертий підпункту 8.1.5 пункту 8.1 виключено (згідно з рішенням Київської міської ради від 14.05.2022 р. № 4578/4619) абзац п'ятий підпункту 8.1.5 пункту 8.1 виключено (згідно з рішенням Київської міської ради від 09.02.2023 р. № 5928/5969) уповноваженим посадовим (службовим) особам центрального апарату Бюро економічної безпеки України	8.1.5. Доступ до інформації в Системі в режимі офлайн надається: абзац другий підпункту 8.1.5 пункту 8.1 виключено (згідно з рішенням Київської міської ради від 14.05.2022 р. № 4578/4619) **виключити** абзац четвертий підпункту 8.1.5 пункту 8.1 виключено (згідно з рішенням Київської міської ради від 14.05.2022 р. № 4578/4619) абзац п'ятий підпункту 8.1.5 пункту 8.1 виключено (згідно з рішенням Київської міської ради від 09.02.2023 р. № 5928/5969) уповноваженим посадовим (службовим) особам центрального апарату Бюро економічної безпеки України

(на підставі мотивованого письмового звернення за підписом директора Бюро економічної безпеки України);	(на підставі мотивованого письмового звернення за підписом директора Бюро економічної безпеки України);
відсутній	**уповноваженим посадовим (службовим) особам Територіального управління Бюро економічної безпеки у м. Києві (на підставі мотивованого письмового звернення за підписом керівника Територіального управління Бюро економічної безпеки у м. Києві);**
відсутній	**уповноваженим посадовим (службовим) особам Спеціалізованої антикорупційної прокуратури (на підставі мотивованого письмового звернення за підписом заступника Генерального прокурора – керівника Спеціалізованої антикорупційної прокуратури);**
уповноваженим посадовим особам Департаменту державної виконавчої служби Міністерства юстиції України (на підставі мотивованого письмового звернення за підписом заступника Міністра юстиції України з питань виконавчої служби);	уповноваженим посадовим особам Департаменту державної виконавчої служби Міністерства юстиції України (на підставі мотивованого письмового звернення за підписом заступника Міністра юстиції України з питань виконавчої служби);
абзац восьмий підпункту 8.1.5 пункту 8.1 виключено (згідно з рішенням Київської міської ради від 09.02.2023 р. № 5928/5969)	абзац восьмий підпункту 8.1.5 пункту 8.1 виключено (згідно з рішенням Київської міської ради від 09.02.2023 р. № 5928/5969)
уповноваженим посадовим особам Центрального міжрегіонального управління Міністерства юстиції (м. Київ) (на підставі мотивованого письмового звернення за підписом начальника Центрального міжрегіонального управління Міністерства юстиції (м. Київ));	уповноваженим посадовим особам Центрального міжрегіонального управління Міністерства юстиції (м. Київ) (на підставі мотивованого письмового звернення за підписом начальника Центрального міжрегіонального управління Міністерства юстиції (м. Київ));

уповноваженим посадовим (службовим) особам Національного агентства України з питань виявлення, розшуку та управління активами, одержаними від корупційних та інших злочинів (на підставі мотивованого письмового звернення за підписом голови Національного агентства України з питань виявлення, розшуку та управління активами, одержаними від корупційних та інших злочинів); уповноваженим посадовим (службовим) особам Національного агентства з питань запобігання корупції (на підставі мотивованого письмового звернення за підписом голови Національного агентства з питань запобігання корупції або заступника голови відповідно до розподілу функціональних обов'язків); уповноваженим представникам Моторного (транспортного) страхового бюро України (на підставі мотивованого письмового звернення за підписом генерального директора Моторного (транспортного) страхового бюро України).	уповноваженим посадовим (службовим) особам Національного агентства України з питань виявлення, розшуку та управління активами, одержаними від корупційних та інших злочинів (на підставі мотивованого письмового звернення за підписом голови Національного агентства України з питань виявлення, розшуку та управління активами, одержаними від корупційних та інших злочинів); уповноваженим посадовим (службовим) особам Національного агентства з питань запобігання корупції (на підставі мотивованого письмового звернення за підписом голови Національного агентства з питань запобігання корупції або заступника голови відповідно до розподілу функціональних обов'язків); уповноваженим представникам Моторного (транспортного) страхового бюро України (на підставі мотивованого письмового звернення за підписом генерального директора Моторного (транспортного) страхового бюро України).
8.2. Для отримання доступу до інформації в Системі суб'єкт звернення, зазначений в пункту 8.1 цього Положення, направляє на адресу розпорядника Системи відповідне мотивоване письмове звернення за підписом керівника, яке повинне містити інформацію про:	8.2. Для отримання доступу до інформації в Системі суб'єкт звернення, зазначений в пункту 8.1 цього Положення, направляє на адресу розпорядника Системи відповідне мотивоване письмове звернення за підписом керівника, яке повинне містити інформацію про:
правові підстави отримання доступу до інформації в Системі з посиланням на конкретні норми (пункти, частини статті) законодавства, що передбачає повноваження суб'єкта звернення на отримання відповідних даних;	правові підстави отримання доступу до інформації в Системі з посиланням на конкретні норми (пункти, частини статті) законодавства, що передбачає повноваження суб'єкта звернення на отримання відповідних даних;

посадових (службових) осіб або працівників із зазначенням прізвища, імені та по батькові, посади, структурного підрозділу, ~~контактного телефону (робочого та/або персонального), адреси електронної пошти~~. Для користувачів інформації в Системі, визначених в підпункті 8.1.2 та в абзаці другому підпункту 8.1.3 пункту 8.1 цього Положення, у випадках, коли відомості про таких посадових (службових) осіб мають статус інформації з обмеженим доступом (без відображення персональних даних посадових (службових) осіб), подається інформація у вигляді назви органу та присвоєного порядкового номера (логіна), закріпленого за конкретною посадовою (службовою) особою та з обов'язковим зазначенням інформації про відповідальну особу суб'єкта звернення (прізвище, ім'я та по батькові, посада, структурний підрозділ, ~~контактний мобільний телефон (робочий та/або персональний), адреса електронної пошти)~~ за зберігання персональних даних таких користувачів);	посадових (службових) осіб або працівників із зазначенням прізвища, імені та по батькові, посади, структурного підрозділу, **номер мобільного телефону та адресу електронної пошти.** Для користувачів інформації в Системі, визначених в підпункті 8.1.2 та в абзаці другому підпункту 8.1.3 пункту 8.1 цього Положення, у випадках, коли відомості про таких посадових (службових) осіб мають статус інформації з обмеженим доступом (без відображення персональних даних посадових (службових) осіб), подається інформація у вигляді назви органу та присвоєного порядкового номера (логіна), закріпленого за конкретною посадовою (службовою) особою та з обов'язковим зазначенням інформації про відповідальну особу суб'єкта звернення (прізвище, ім'я та по батькові, посада, структурний підрозділ, **номер мобільного телефону та адресу електронної пошти)** за зберігання персональних даних таких користувачів);
мету доступу до інформації в Системі відповідно до законодавства, що передбачає повноваження суб'єкта звернення на отримання відповідних даних;	мету доступу до інформації в Системі відповідно до законодавства, що передбачає повноваження суб'єкта звернення на отримання відповідних даних;
об'єкти відеоспостереження, визначені згідно з пунктом 3.1 цього Положення, з прив'язкою до територіальної приналежності;	об'єкти відеоспостереження, визначені згідно з пунктом 3.1 цього Положення, з прив'язкою до територіальної приналежності;
режим доступу до інформації в Системі, визначений згідно з пунктом 9.1 цього Положення.	режим доступу до інформації в Системі, визначений згідно з пунктом 9.1 цього Положення.
8.3. Мотивоване письмове звернення щодо отримання доступу до інформації в Системі опрацьовується розпорядником Системи та перевіряється:	8.3. Мотивоване письмове звернення щодо отримання доступу до інформації в Системі опрацьовується розпорядником Системи та перевіряється:

наявність правових підстав для отримання доступу до інформації в Системі у законодавстві, що передбачає повноваження суб'єкта звернення на отримання відповідних даних; мета доступу до інформації в Системі відповідно до законодавства, що передбачає повноваження суб'єкта звернення на отримання відповідних даних; доцільність надання доступу до об'єктів відеоспостереження, визначених згідно з пунктом 3.1 цього Положення, з прив'язкою до територіальної приналежності; відповідність суб'єкта звернення вимогам цього Положення; наявність або відсутність технічних можливостей для надання доступу до інформації в Системі.	наявність правових підстав для отримання доступу до інформації в Системі у законодавстві, що передбачає повноваження суб'єкта звернення на отримання відповідних даних; мета доступу до інформації в Системі відповідно до законодавства, що передбачає повноваження суб'єкта звернення на отримання відповідних даних; доцільність надання доступу до об'єктів відеоспостереження, визначених згідно з пунктом 3.1 цього Положення, з прив'язкою до територіальної приналежності; відповідність суб'єкта звернення вимогам цього Положення; наявність або відсутність технічних можливостей для надання доступу до інформації в Системі.
8.4. За результатами опрацювання мотивованого письмового звернення розпорядник Системи приймає рішення про надання (не більше дванадцяти місяців) або відмову в наданні доступу до інформації в Системі, визначає рівень доступу до інформації в Системі та письмово повідомляє про це суб'єкта звернення.	8.4. За результатами опрацювання мотивованого письмового звернення розпорядник Системи, **з урахуванням технічних можливостей Системи,** приймає рішення про надання (не більше дванадцяти місяців) або відмову в наданні доступу до інформації в Системі, визначає рівень доступу до інформації в Системі та письмово повідомляє про це суб'єкта звернення.

Директор Департаменту інформаційно-комунікаційних технологій виконавчого органу Київської міської ради (Київської міської державної адміністрації)

Вікторія ІЦКОВИЧ

КИЇВСЬКА МІСЬКА РАДА

Окопному О. Ю.
Нефьодову М. Є.
Опадчому І. М.
Положишник В. О.

Ємцю Л.О.

Прошу розглянути проєкт рішення від 19.09.2024 № 08/231 – 1419/ПР в установленому порядку.

Омельченко А. В.

Для контролю за проходженням та тиражування.

Павлову Ю. С.
Юнаковій С. М.
Кандибору Р. В. – до відома
Крищенку А. Є. – до відома

Володимир БОНДАРЕНКО

"19" вересня 2024 року
№ 08/231 - 1419/ПР

08/231-1419/ПР
19.09.2024

УКРАЇНА

ВИКОНАВЧИЙ ОРГАН КИЇВСЬКОЇ МІСЬКОЇ РАДИ
(КИЇВСЬКА МІСЬКА ДЕРЖАВНА АДМІНІСТРАЦІЯ)

ДЕПАРТАМЕНТ ІНФОРМАЦІЙНО-КОМУНІКАЦІЙНИХ ТЕХНОЛОГІЙ

вул. Хрещатик, 32-А, м. Київ, 01001 тел.: (044) 366 86 70, (044) 366 86 72
Контактний центр міста Києва (044) 15 51. E-mail: it@kyivcity.gov.ua Код ЄДРПОУ 40918711

Київська міська рада

СУПРОВІДНИЙ ЛИСТ

Відповідно до статей 26, 29 Регламенту Київської міської ради, затвердженого рішенням Київської міської ради від 4 листопада 2021 року № 3135/3176, за поданням Департаменту інформаційно-комунікаційних технологій виконавчого органу Київської міської ради (Київської міської державної адміністрації) направляємо проєкт рішення Київської міської ради «Про внесення змін до Положення про комплексну систему відеоспостереження міста Києва» (далі – проєкт рішення).

Інформуємо, що відповідальними за представлення та супроводження проєкту рішення на всіх стадіях розгляду є директор Департаменту інформаційно-комунікаційних технологій виконавчого органу Київської міської ради (Київської міської державної адміністрації) Вікторія ІЦКОВИЧ.

Текст проєкту рішення у паперовому вигляді відповідає проєкту в електронному вигляді на USB носії.

Додатки:
- проєкт рішення на 3 арк.;
- пояснювальна записка на 3 арк.;
- порівняльна таблиця на 18 арк.;
- електронна версія зазначеного.

Директор Вікторія ІЦКОВИЧ

Тетяна Єсик 366 74 75

ДОКУМЕНТ ІКС ЄІПК СЕД АСКОД (**ПІДПИСАНО КВАЛІФІКОВАНИМ ЕЛЕКТРОННИМ ПІДПИСОМ**)

Сертифікат 3FAA9288358EC00304000000789833008EF2C900
Підписувач Іцкович Вікторія Євгенівна
Дійсний з 15.12.2023 11:55:59 по 15.12.2025 11:55:59

Департамент інформаційно-комунікаційних технологій

075-2182 від 18.09.2024

08/231-955/ПР
02.07.2024

№ 4

КИЇВСЬКА МІСЬКА РАДА

III сесія IX скликання

РІШЕННЯ

ПРОЄКТ

_____

Про затвердження змін до Положення про багатофункціональну електронну картку «Муніципальна картка «Картка киянина»

Відповідно до статті 26 Закону України «Про місцеве самоврядування в України», законів України «Про державні соціальні стандарти та державні соціальні гарантії», «Про банки і банківську діяльність», «Про захист інформації в інформаційно-комунікаційних системах», постанов Кабінету Міністрів України від 29 березня 2006 року № 373 «Про затвердження Правил забезпечення захисту інформації в інформаційних, електронних комунікаційних та інформаційно-комунікаційних системах», від 01 жовтня 2014 року № 509 «Про облік внутрішньо переміщених осіб», враховуючи рішення Київської міської ради від 07 жовтня 2021 року № 2726/2767 «Про затвердження міської цільової програми «Турбота. Назустріч киянам» на 2022 – 2024 роки», рекомендації Антимонопольного комітету України від 02 травня 2024 року № 2-рк щодо здійснення заходів, спрямованих на запобігання порушенням законодавства про захист економічної конкуренції, Київська міська рада

ВИРІШИЛА:

1. Затвердити зміни до Положення про багатофункціональну електронну картку «Муніципальна картка «Картка киянина», затвердженого рішенням Київської міської ради від 20 грудня 2018 року № 549/6600 (у редакції рішення Київської міської ради від 13 липня 2023 року № 6876/6917), що додаються.

2. Оприлюднити це рішення в установленому порядку.

3. Це рішення набирає чинності з моменту його оприлюднення.

Київський міський голова Віталій КЛИЧКО

ПОДАННЯ:

Виконувач обов'язків директора Департаменту інформаційно-комунікаційних технологій — Анатолій ВОВНЮК

Заступник директора Департаменту – начальник управління правового забезпечення та організації, супроводження процесів цифровізації — Ганна ЛИСИК

Директор Департаменту соціальної та ветеранської політики — Руслан СВІТЛИЙ

Начальник відділу правового забезпечення Департаменту соціальної та ветеранської політики — Олена ДЕМ'ЯНЕНКО

ПОГОДЖЕНО:

Заступник голови з питань здійснення самоврядних повноважень — Петро ОЛЕНИЧ

Заступник голови з питань здійснення самоврядних повноважень — Марина ХОНДА

Виконувач обов'язків директора комунального підприємства «Головний інформаційно-обчислювальний центр» — Дмитро ШЕВЧЕНКО

Постійна комісія Київської міської ради з питань охорони здоров'я, сім'ї та соціальної політики
Голова — Марина ПОРОШЕНКО

Постійна комісія Київської міської ради з питань транспорту, зв'язку та реклами
Голова — Олексій ОКОПНИЙ
Секретар — Ігор ГАЛАЙЧУК

Постійна комісія Київської міської ради з питань цифрової трансформації та регулювання надання публічних послуг
Голова — Максим НЕФЬОДОВ
Секретар засідання — Ксенія СЕМЕНОВА
Михайло Наконечний

Начальник управління правового забезпечення діяльності Київської міської ради — Валентина ПОЛОЖИШНИК

ЗАТВЕРДЖЕНО
рішення Київської міської ради
від _____ № _____

Зміни
до Положення про багатофункціональну електронну картку «Муніципальна картка «Картка киянина», затвердженого рішенням Київської міської ради від 20 грудня 2018 року № 549/6600 (у редакції рішення Київської міської ради від 13 липня 2023 року № 6876/6917)

1. Підпункт 4.6.3. пункту 4.6. викласти в такій редакції:

«4.6.3. Не можуть відмовляти у прийнятті документів від осіб, зазначених в пункті 4.1 цього Положення, та в будь-який спосіб вимагати від осіб придбання інших банківських продуктів або послуг, отримання банківських кредитів, як умову оформлення та видачі муніципальної картки «Картка киянина».

2. Пункт 4.6 доповнити новим підпунктом такого змісту:

«4.6.4. З метою своєчасного розгляду звернень утримувачів муніципальної картки «Картка киянина», що зумовлені виконанням таким банком вимог цього Положення (далі – звернення), можуть визначити відповідальну особу та/або структурний підрозділ банку, яка (ий):

здійснюватиме контроль за вирішенням порушених у зверненнях питань;

узагальнюватиме та аналізуватиме пропозиції, що містяться у зверненнях;

щоквартально інформуватиме Київську міську раду щодо кількості та результатів розгляду звернень (у разі їх надходження до банку).».

3. Пункт 6.4. викласти в такій редакції:

«6.4. У разі блокування муніципальної картки «Картка киянина» у зв'язку з втратою, крадіжкою або механічним пошкодженням така картка не підлягає розблокуванню. У такому випадку виготовлення та видача нової картки здійснюється на платній основі.

Виготовлення та видача нової муніципальної картки «Картка киянина» категоріям осіб, визначеним у підпунктах 4.1.1 і 4.1.2 пункту 4.1 цього Положення, за умови крадіжки, механічного пошкодження або закінчення терміну дії картки, здійснюється на безоплатній основі незалежно від заборгованості на банківському / картковому рахунку.».

Київський міський голова Віталій КЛИЧКО

ПОЯСНЮВАЛЬНА ЗАПИСКА
до проєкту рішення Київської міської ради
«Про затвердження змін до Положення про багатофункціональну електронну картку «Муніципальна картка «Картка киянина»
(далі – проєкт рішення)

1. Опис проблем, для вирішення яких підготовлено проєкт рішення, обґрунтування відповідності та достатності передбачених у проєкті рішення механізмів і способів вирішення існуючих проблем, а також актуальності цих проблем для територіальної громади міста Києва.

На виконання рекомендацій Антимонопольного комітету України від 02 травня 2024 року № 2-рк щодо здійснення заходів, спрямованих на запобігання порушенням законодавства про захист економічної конкуренції (далі – Рекомендації), в частині вжиття заходів, спрямованих на врегулювання процесуальних засад (процедур) запобігання, виявлення та реагування на невиконання банками-учасниками проєкту «Муніципальна картка «Картка киянина» вимог Положення про багатофункціональну електронну картку «Муніципальна картка «Картка киянина», затвердженого рішенням Київської міської ради від 20 грудня 2018 року № 549/6600 (у редакції рішення Київської міської ради від 13 липня 2023 року № 6876/6917) (далі – Положення) підготовлено даний проєкт рішення, яким передбачається внесення змін до деяких пунктів Положення.

Підпункт 4.6.3 пункту 4.6 Положення передбачає, що банки-учасники проєкту «Муніципальна картка «Картка киянина», серед іншого не можуть відмовляти у прийнятті документів від осіб, зазначених в пункті 4.1 цього Положення, та в будь-який спосіб вимагати від осіб придбання інших банківських продуктів або послуг як умову оформлення та видачі муніципальної картки «Картка киянина».

Вказане кореспондується з частинами першою та третьою статті 55 Закону України «Про банки і банківську діяльність», якими передбачено, що відносини банку з клієнтом регулюються законодавством України, нормативно-правовими актами Національного банку України та угодами (договорами) між клієнтом та банком. Банкам забороняється вимагати від клієнта придбання будь-яких товарів чи послуг від банку або від спорідненої чи пов'язаної особи банку як обов'язкову умову надання банківських послуг.

Враховуючи вищевикладене, а також те, що картка несе в першу чергу соціальну функцію та суміщає в собі декілька важливих для киян складових, є необхідність у прийнятті Київською міською радою даного рішення.

2. Правове обґрунтування необхідності прийняття рішення Київської міської ради (із посиланням на конкретні положення нормативно-правових актів, на підставі й на виконання яких підготовлено проєкт рішення).

Проєкт рішення розроблено відповідно до вимог статті 26 Закону України «Про місцеве самоврядування в України», законів України «Про державні

соціальні стандарти та державні соціальні гарантії», «Про банки і банківську діяльність», «Про захист інформації в інформаційно-комунікаційних системах», постанов Кабінету Міністрів України від 29 березня 2006 року № 373 «Про затвердження Правил забезпечення захисту інформації в інформаційних, електронних комунікаційних та інформаційно-комунікаційних системах», від 01 жовтня 2014 року № 509 «Про облік внутрішньо переміщених осіб», з урахуванням рішення Київської міської ради від 07 жовтня 2021 року № 2726/2767 «Про затвердження міської цільової програми «Турбота. Назустріч киянам» на 2022 – 2024 роки», рекомендацій Антимонопольного комітету України від 02 травня 2024 року № 2-рк щодо здійснення заходів, спрямованих на запобігання порушенням законодавства про захист економічної конкуренції.

3. Опис цілей і завдань, основних положень проєкту рішення Київської міської ради, а також очікуваних соціально-економічних, правових та інших наслідків для територіальної громади міста Києва від прийняття запропонованого проєкту рішення Київської міської ради.

Проєкт рішення підготовлений з метою підвищення соціального захисту малозабезпечених верств населення міста Києва.

Реалізація цього рішення не передбачає використання додаткових коштів з бюджету міста Києва.

4. Інформація про те, чи містить проєкт рішення інформацію з обмеженим доступом у розумінні статті 6 Закону України «Про доступ до публічної інформації».

Проєкт рішення не містить інформацію з обмеженим доступом у розумінні статті 6 Закону України «Про доступ до публічної інформації».

5. Інформація про те, чи стосується проєкт рішення прав і соціальної захищеності осіб з інвалідністю та який вплив він матиме на життєдіяльність цієї категорії.

Проєкт рішення не стосується прав і соціальної захищеності осіб з інвалідністю та не матиме впливу на життєдіяльність цієї категорії.

6. Прізвище або назва суб'єкта подання, прізвище, посада, контактні дані доповідача проєкту рішення на пленарному засіданні та особа, відповідальна за супроводження проєкту рішення Київської міської ради.

Суб'єктами подання проєкту рішення Київради є Департамент інформаційно-комунікаційних технологій виконавчого органу Київської міської ради (Київської міської державної адміністрації) та Департамент соціальної та ветеранської політики виконавчого органу Київської міської ради (Київської міської державної адміністрації).

Особами, відповідальними за супроводження проєкту рішення Київради та доповідачами по проєкту рішення на пленарному засіданні Київської міської ради є:

директор Департаменту інформаційно-комунікаційних технологій виконавчого органу Київської міської ради (Київської міської державної адміністрації) Вікторія ІЦКОВИЧ, 366-86-75, 366-86-72;

директор Департаменту соціальної та ветеранської політики виконавчого органу Київської міської ради (Київської міської державної адміністрації) Руслан СВІТЛИЙ, 404-21-97.

Виконувач обов'язків директора Департаменту інформаційно-комунікаційних технологій виконавчого органу Київської міської ради (Київської міської державної адміністрації) Анатолій ВОВНЮК

Директор Департаменту соціальної та ветеранської політики виконавчого органу Київської міської ради (Київської міської державної адміністрації) Руслан СВІТЛИЙ

ПОРІВНЯЛЬНА ТАБЛИЦЯ
до проєкту рішення Київської міської ради
«Про затвердження змін до Положення про багатофункціональну електронну картку «Муніципальна картка «Картка киянина»

Діюча редакція	Запропонована редакція
Положення про багатофункціональну електронну картку «Муніципальна картка «Картка киянина»	
4. Порядок видачі, використання та припинення дії муніципальної картки «Картка киянина»	
…	…
4.6. Банки - учасники проєкту «Муніципальна картка «Картка киянина»:	4.6. Банки - учасники проєкту «Муніципальна картка «Картка киянина»:
4.6.1. У разі отримання заяви та документів у паперовому вигляді від осіб, зазначених у підпунктах 4.1.1 - 4.1.3 пункту 4.1 цього Положення, передають ці документи до управлінь соціального захисту населення районних в місті Києві державних адміністрацій за місцем реєстрації та/або Департаменту соціальної політики виконавчого органу Київської міської ради (Київської міської державної адміністрації), у тому числі через Реєстр, для ідентифікації категорії осіб.	4.6.1. У разі отримання заяви та документів у паперовому вигляді від осіб, зазначених у підпунктах 4.1.1 - 4.1.3 пункту 4.1 цього Положення, передають ці документи до управлінь соціального захисту населення районних в місті Києві державних адміністрацій за місцем реєстрації та/або Департаменту соціальної політики виконавчого органу Київської міської ради (Київської міської державної адміністрації), у тому числі через Реєстр, для ідентифікації категорії осіб.
4.6.2. Забезпечують збір, переведення в електронний вигляд, систематизацію інформації, що стосується процесів реєстрації, видачі та обліку муніципальних карток «Картка киянина».	4.6.2. Забезпечують збір, переведення в електронний вигляд, систематизацію інформації, що стосується процесів реєстрації, видачі та обліку муніципальних карток «Картка киянина».
4.6.3. Не можуть відмовляти у прийнятті документів від осіб, зазначених в пункті 4.1 цього Положення, та в будь-який	4.6.3. Не можуть відмовляти у прийнятті документів від осіб, зазначених в пункті 4.1 цього Положення, та в будь-який

спосіб вимагати від осіб придбання інших банківських продуктів або послуг як умову оформлення та видачі муніципальної картки «Картка киянина». **відсутній**	спосіб вимагати від осіб придбання інших банківських продуктів або послуг, **отримання банківських кредитів,** як умову оформлення та видачі муніципальної картки «Картка киянина». **4.6.4. З метою своєчасного розгляду звернень утримувачів муніципальної картки «Картка киянина», що зумовлені виконанням таким банком вимог цього Положення (далі – звернення), можуть визначити відповідальну особу та/або структурний підрозділ банку, яка (ий):** **здійснюватиме контроль за вирішенням порушених у зверненнях питань;** **узагальнюватиме та аналізуватиме пропозиції, що містяться у зверненнях;** **щоквартально інформуватиме Київську міську раду щодо кількості та результатів розгляду звернень (у разі їх надходження до банку)**.
6. Порядок припинення дії муніципальної картки «Картка киянина»	
… 6.4. У разі блокування муніципальної картки «Картка киянина» у зв'язку з втратою, ~~викраденням~~ або ~~фізичним~~ пошкодженням така картка не підлягає розблокуванню. У такому випадку виготовлення та видача нової картки здійснюється на платній основі. Виготовлення та видача нової муніципальної картки «Картка киянина» категоріям осіб, визначеним у підпунктах 4.1.1 і	… 6.4. У разі блокування муніципальної картки «Картка киянина» у зв'язку з втратою, **крадіжкою** або **механічним** пошкодженням така картка не підлягає розблокуванню. У такому випадку виготовлення та видача нової картки здійснюється на платній основі. Виготовлення та видача нової муніципальної картки «Картка киянина» категоріям осіб, визначеним у підпунктах 4.1.1 і

4.1.2 пункту 4.1 цього Положення, за умови ~~фізичного~~ пошкодження карки, здійснюється на безоплатній основі.	4.1.2 пункту 4.1 цього Положення, за умови **крадіжки, механічного** пошкодження **або закінчення терміну дії** картки, здійснюється на безоплатній основі **незалежно від заборгованості на банківському / картковому рахунку.**

Виконувач обов'язків директора Департаменту
інформаційно-комунікаційних технологій — Анатолій ВОВНЮК

Директор Департаменту соціальної та ветеранської політики — Руслан СВІТЛИЙ

ПАПЕРОВА КОПІЯ
ЕЛЕКТРОННОГО ДОКУМЕНТА

АНТИМОНОПОЛЬНИЙ КОМІТЕТ УКРАЇНИ

вул. Митрополита Василя Липківського, 45, м. Київ, 03035, тел. (044) 251-62-62, (044) 251-62-66

E-mail: sl.dilovod@amcu.gov.ua, сайт: amcu.gov.ua, код згідно ЄДРПОУ 00032767

_____ № _____ На № _____ від _____

Київська міська рада

вул. Хрещатик, 36,
м. Київ, 01044

Про направлення
копії рекомендацій

Цим листом надсилаємо копію рекомендацій Антимонопольного комітету України від 02.05.2024 № 2-рк щодо здійснення заходів, спрямованих на запобігання порушенням законодавства про захист економічної конкуренції.

Відповідно до Закону України «Про Антимонопольний комітет України» рекомендації Антимонопольного комітету України є обов'язковими для розгляду органами та особами, яким вони надані.

Про результати розгляду рекомендацій просимо повідомити Антимонопольний комітет України у 30-денний строк із дня їх отримання.

Додаток: на 10 арк. в 1 прим

Державний уповноважений Ольга НЕЧИТАЙЛО

Антимонопольний комітет України
Загальний відділ

ЗГІДНО З ОРИГІНАЛОМ
ГОЛОВНИЙ СПЕЦІОЛ,
ФЕСЮК Н.В.

Марина-Ольга Михальська 251-62-25*61-22

Київська міська рада
14.05.2024 № 08/18498

Антимонопольний комітет України
№ 130-29.2/08-4792е від 10.05.2024

ДОКУМЕНТ СЕД АСКОД

Сертифікат:
3FAA9288358EC00304000000447C3100590BD400
Підписувач: Нечитайло Ольга Михайлівна
Дійсний з: 30.04.2024 16:48:24 по 30.04.2026 16:48:24

Копія

АНТИМОНОПОЛЬНИЙ КОМІТЕТ УКРАЇНИ

РЕКОМЕНДАЦІЇ

02 травня 2024 р. Київ № 2-рк

Київська міська рада

Про надання рекомендацій щодо
здійснення заходів, спрямованих
на запобігання порушенням законодавства
про захист економічної конкуренції

Антимонопольний комітет України, розглянувши подання Департаменту досліджень і розслідувань ринків невиробничої сфери від 31.01.2024 № 130-08/23-п та відповідні матеріали,

ВСТАНОВИВ:

1. ПРЕДМЕТ РЕКОМЕНДАЦІЙ

(1) Рекомендації надаються Київській міській раді в порядку, передбаченому частиною третьою статті 7 Закону України «Про Антимонопольний комітет України», з метою формування та реалізації конкурентної політики, сприяння розвитку конкуренції щодо здійснення заходів, спрямованих на запобігання порушенням законодавства про захист економічної конкуренції.

(2) В Антимонопольному комітеті України (далі – Комітет) розглянуто звернення громадянки, яка є особою з інвалідністю (далі – Заявниця), від 21.03.2023 б/н (вх. Комітету № 14-01/229-К від 23.03.2023) щодо неправомірних дій акціонерного товариства «Державний ощадний банк України» (далі – АТ «Ощадбанк») як одноосібного банку-учасника проекту «Муніципальна картка «Картка киянина» під час перевипуску муніципальної картки «Картка киянина» (далі – Звернення).

(3) Відповідно до інформації, наведеної у Зверненні, Заявниця звернулася до відділення АТ «Ощадбанк» з метою отримання муніципальної картки «Картка киянина» на заміну зіпсованої. Однак АТ «Ощадбанк» відмовило в перевипуску вказаної картки, обґрунтовуючи зазначене необхідністю погашення заборгованості, яка виникла у зв'язку з несплатою коштів за надання виписок із рахунку у вигляді СМС-повідомлень за картковим рахунком, відкритим до муніципальної картки «Картка киянина». Водночас встановлено, що Заявниця не надавала згоди на підключення СМС-повідомлень.

(4) Відсутність у Заявниці муніципальної картки «Картка киянина» мало наслідком, зокрема, неможливість валідувати зазначену картку для проїзду в міському пасажирському транспорті міста Києва, що могло призвести до накладення штрафу під час здійснення контролю оплати проїзду.

(5) Разом із цим у 2021 році Комітет розглянув справу № 130-26.13/78-21, розпочату за ознаками вчинення АТ «Ощадбанк» порушення законодавства про захист економічної

конкуренції, передбаченого частиною першою статті 13 та пунктом 2 статті 50 Закону України «Про захист економічної конкуренції», у вигляді зловживання монопольним (домінуючим) становищем на ринку послуг із ведення карткових рахунків власників муніципальних карток «Картка киянина» шляхом вчинення дій суб'єкта господарювання, який займає монопольне (домінуюче) становище на ринку, що можуть призвести до ущемлення інтересів споживачів, які були б неможливими за умов існування значної конкуренції на ринку.

(6) У межах розгляду справи встановлено, що в період червня 2016 року – грудня 2021 року АТ «Ощадбанк» було одноосібним учасником проекту «Муніципальна картка «Картка киянина» та займало монопольне (домінуюче) становище на ринку послуг із відкриття та ведення карткових рахунків власників муніципальних карток «Картка киянина» із часткою 100 відсотків.

(7) У вказаний період категорії мешканців міста Києва, які мають право на отримання муніципальних карток «Картка киянина», могли оформити останню лише в установах АТ «Ощадбанк». У свою чергу, АТ «Ощадбанк» як єдиний банк-учасник проекту «Муніципальна картка «Картка киянина» самостійно встановлювало порядок та умови відкриття й ведення карткових рахунків у межах зазначеного проєкту.

(8) Так, АТ «Ощадбанк» встановило умову обов'язкового підключення платної послуги СМС-інформування:

– як умови отримання муніципальної картки «Картка киянина» (у період із червня 2016 року по липень 2021 року);

– під час реєстрації в системі дистанційного банківського обслуговування (Web/Mobile-банкінг (Ощад 24/7) (у період із червня 2016 року по жовтень 2021 року).

(9) У зв'язку з одноосібною участю АТ «Ощадбанк» у проекті «Муніципальна картка «Картка киянина» власники муніципальних карток «Картка киянина» були обмежені у виборі банку для отримання вказаної картки за прийнятними для них умовами обслуговування, тобто були змушені погоджуватися на встановлені АТ «Ощадбанк» умови надання послуги з відкриття та ведення карткових рахунків, відкритих до муніципальних карток «Картка киянина».

(10) За результатами розгляду справи Комітет прийняв рішення від 31.12.2021 № 771-р, яким постановив:

1. Визнати, що у період з червня 2016 року по грудень 2021 року АТ «Ощадбанк» займало монопольне (домінуюче) становище на ринку послуг із відкриття та ведення карткових рахунків власників муніципальних карток «Картка киянина» у межах міста Києва, і не мало жодного конкурента на цьому ринку.

2. Визнати дії АТ «Ощадбанк», які полягали:

– у встановленні у період із червня 2016 року по липень 2021 року обов'язкової умови підключення платної послуги СМС-інформування для отримання муніципальної картки «Картка киянина»;

– в обов'язковому підключенні платної послуги СМС-інформування (платних дистанційних каналів обслуговування) до муніципальних карток «Картка киянина» як умови доступу до системи дистанційного банківського обслуговування [Web/Mobile-банкінг (Ощад 24/7)] у період із червня 2016 року по жовтень 2021 року, —

порушеннями законодавства про захист економічної конкуренції, передбаченого частиною першою статті 13, пунктом 2 статті 50 Закону України «Про захист економічної конкуренції», у вигляді зловживання монопольним (домінуючим) становищем на ринку послуг із відкриття та ведення карткових рахунків власників муніципальних карток «Картка киянина», що призвели до ущемлення інтересів споживачів, які були б неможливими за умов існування значної конкуренції на ринку.

3. За кожне із вказаних порушень накласти на АТ «Ощадбанк» штраф у розмірі по 251 776 гривень.

(11) Під час розгляду справи Комітет встановив, що порушення, які полягали в обов'язковому підключенні послуги СМС-інформування як умови отримання муніципальної картки «Картка киянина» та під час реєстрації в системі дистанційного банківського обслуговування (Web/Mobile-банкінг (Ощад 24/7), АТ «Ощадбанк» припинені.

2. НОРМАТИВНО-ПРАВОВЕ РЕГУЛЮВАННЯ ПРЕДСТАВНИЦЬКИХ ОРГАНІВ МІСЦЕВОГО САМОВРЯДУВАННЯ

2.1. Щодо особливостей діяльності органів місцевого самоврядування в місті Києві

(12) Відповідно до абзацу першого частини першої статті 6 Закону України «Про столицю України – місто-герой Київ» місцеве самоврядування у місті Києві здійснюється територіальною громадою міста як безпосередньо, так і через Київську міську раду, районні в місті ради (у разі їх утворення) та їх виконавчі органи.

(13) Частиною першою статті 9 Закону України «Про столицю України – місто-герой Київ» передбачено, що Київська міська рада є представницьким органом місцевого самоврядування та юридичною особою.

(14) Статтею 10 Закону України «Про столицю України – місто-герой Київ» передбачено, що Київська міська рада має власний виконавчий орган, який утворюється Київською міською радою, підзвітний та підконтрольний Київській міській раді.

(15) Київська міська рада відповідно до статей 5 та 10 Закону України «Про місцеве самоврядування в Україні» входить до системи місцевого самоврядування та є органом місцевого самоврядування, що представляє відповідні територіальні громади та здійснює від їх імені та в їх інтересах функції і повноваження місцевого самоврядування, визначені Конституцією України, цим та іншими законами.

(16) Частиною першою статті 16 Закону України «Про місцеве самоврядування в Україні» визначено, що органи місцевого самоврядування є юридичними особами і наділяються цим та іншими законами власними повноваженнями, в межах яких діють самостійно і несуть відповідальність за свою діяльність відповідно до закону.

(17) Пунктом 2 та пунктом 22 частини першої статті 26 Закону України «Про місцеве самоврядування в Україні» визначено, що виключно на пленарних засіданнях, зокрема, міської ради вирішуються питання:

– утворення і ліквідація постійних та інших комісій ради, затвердження та зміна їх складу, обрання голів комісій;

– затвердження програм соціально-економічного та культурного розвитку відповідних адміністративно-територіальних одиниць, цільових програм з інших питань місцевого самоврядування.

(18) Підпунктом 1 пункту «а» частини першої статті 34 Закону України «Про місцеве самоврядування в Україні» встановлено, що до відання виконавчих органів міських рад належать власні (самоврядні) повноваження зі встановлення за рахунок власних коштів і благодійних надходжень додаткових до встановлених законодавством гарантій щодо соціального захисту населення.

(19) Відповідно до частин першої та третьої статті 11 Регламенту Київської міської ради, затвердженого рішенням Київської міської ради від 4 листопада 2021 року № 3135/3176 (далі – Регламент КМР):

– виконавчим органом Київради є Київська міська державна адміністрація, яка паралельно виконує функції державної виконавчої влади, що є особливістю здійснення виконавчої влади в місті Києві;

– положення про департаменти, управління та інші структурні підрозділи виконавчого органу Київради (Київської міської державної адміністрації) [(далі – ВО КМР (КМДА)] затверджуються Київською міською радою.

(20) Згідно з абзацом першим частини четвертої статті 11 Регламенту КМР департамент, управління чи будь-який інший структурний підрозділ ВО КМР (КМДА) є підзвітним і підконтрольним постійній комісії Київради, до функціональної спрямованості якої належить питання діяльності відповідного структурного підрозділу, а також постійній комісії Київської міської ради, до функціональної спрямованості якої належить питання взаємодії Київської міської ради та її ВО КМР (КМДА).

(21) Рішенням Київської міської ради від 19 червня 2014 року № 9/9 затверджено Положення про постійні комісії Київської міської ради (далі – Положення № 9/9).

(22) За приписами частини першої статті 1 Положення № 9/9 постійні комісії Київської міської ради є органами Київської міської ради, що обираються з числа її депутатів для вивчення, попереднього розгляду і підготовки питань, які належать до їх відання, здійснення контролю за виконанням рішень ради та її виконавчого органу.

(23) Частиною третьою статті 1 Положення № 9/9 визначено, що постійні комісії є підзвітними Київській міській раді та відповідальними перед нею.

(24) Пунктом 15 частини першої статті 4 Положення № 9/9 регламентовано, що постійні комісії Київської міської ради за дорученням Київської міської ради, Київського міського голови, заступника міського голови - секретаря Київської міської ради або за власною ініціативою відповідно до функціональної спрямованості здійснюють контроль за виконанням, зокрема, рішень Київської міської ради.

(25) Частиною першою статті 7 Положення № 9/9 визначено, що основними формами постійних комісій Київської міської ради є засідання та слухання у комісіях, а також у режимі онлайн у порядку, передбаченому Регламентом Київради.

(26) Відповідно до частини третьої статті 10 Положення № 9/9 за результатами розгляду питання порядку денного постійна комісія може:
– ухвалити висновок;
– ухвалити рекомендацію;
– взяти інформацію до відома;
– створити робочу групу;
– надати відповідні доручення голові комісії та членам комісії;
– прийняти інше доручення на виконання повноважень, визначених Положенням про комісії.

(27) За приписами частини четвертої статті 10 Положення № 9/9 рекомендації, висновки та інші рішення постійних комісій Київської міської ради підлягають розгляду органами державної влади та місцевого самоврядування, підприємствами, установами, організаціями, їх посадовими особами. Про результати розгляду рекомендацій, висновків та інших рішень постійних комісій Київської міської ради, а також вжиті заходи органи державної влади та місцевого самоврядування, підприємства, установи, організації, їх посадові особи повідомляють постійній комісії у встановлений законодавством термін.

(28) Пунктом 7 частини другої статті 11 Положення № 9/9 визначено, що у протоколі засідання постійної комісії Київської міської ради зазначаються прийняті рекомендації, висновки та інші рішення постійних комісій Київської міської ради.

2.2. Щодо запровадження та функціонування багатофункціональних електронних карток «Картка киянина» і муніципальна картка «Картка киянина»

(29) З метою підвищення соціального захисту малозабезпечених верств населення міста Києва, впорядкування механізмів надання пільг, їх обліку та адресності, розвитку безготівкових форм розрахунків Київська міська рада прийняла рішення від 17 квітня 2013 року № 104/9161 «Про запровадження в місті Києві багатофункціональної електронної пластикової картки «Картка киянина» (далі – Рішення № 104/9161).

(30) Пунктом 6 Рішення № 104/9161 передбачалося, що ВО КМР (КМДА):
– залучає банківські установи та інших учасників для запровадження «Картки киянина» згідно із чинним законодавством України (підпункт 6.1);
– погоджує залучення банківських установ та інших учасників для запровадження «Картки киянина», що залучаються переможцем конкурсу з відбору потенційних виконавців робіт із впровадження інформаційно-телекомунікаційної системи «Картка киянина», відповідно до умов укладених договорів (підпункт 6.2).

(31) Згідно з рішенням Київської міської ради від 28 липня 2020 року № 80/9159 Рішення № 104/9161 втратило чинність.

(32) Відповідно до пункту 1 рішення Київської міської ради від 20 грудня 2018 року № 549/6600 «Про запровадження в місті Києві багатофункціональної електронної картки «Муніципальна картка «Картка киянина» (далі – Рішення № 549/6600) у місті Києві запроваджено багатофункціональну електронну картку «Муніципальна картка «Картка киянина» на базі багатофункціональної електронної пластикової картки «Картка киянина».

(33) Згідно з пунктом 2 Рішення № 549/6600 багатофункціональна електронна картка «Муніципальна картка «Картка киянина» видається: особам, місце проживання яких зареєстровано в місті Києві та які мають право на пільги, доплати, допомоги, компенсації відповідно до законодавства України, на додаткові пільги, доплати, допомоги, компенсації, цільові адресні допомоги та інші заходи підтримки відповідно до актів Київської міської ради та ВО КМР (КМДА); особам, які взяті на облік як внутрішньо переміщені особи у місті Києві; курсантам вищих військових навчальних закладів міста Києва; особам, місце проживання яких зареєстровано в місті Києві; особам, які здійснюють трудову діяльність в місті Києві відповідно до законодавства України.

(34) Пунктом 4 Рішення № 549/6600 передбачено, що комунальне підприємство «Головний інформаційно-обчислювальний центр» (далі – КП «ГІОЦ») визначено особою, уповноваженою залучати на договірних засадах учасників проекту «Муніципальна картка «Картка киянина» за погодженням з Департаментом соціальної політики ВО КМР (КМДА), Департаментом інформаційно-комунікаційних технологій ВО КМР (КМДА), а також заступниками голови Київської міської державної адміністрації, які забезпечують здійснення повноважень ВО КМР (КМДА) в галузі соціального забезпечення та соціального захисту населення, а також у сфері інформатизації, інформаційно-комунікаційних систем та технологій.

(35) Пунктом 5 Рішення № 549/6600 передбачено, що КП «ГІОЦ» забезпечує:
– залучення на договірних засадах учасників проекту «Муніципальна картка «Картка киянина» згідно із цим рішенням (підпункт 5.1);
– приведення договірних відносин з учасниками проекту «Картка киянина» у відповідність із вимогами цього рішення (підпункт 5.3).

(36) За приписами пункту 12 Рішення № 549/6600 контроль за виконанням цього рішення покладено на постійну комісію Київської міської ради з питань охорони здоров'я та соціального захисту та постійну комісію Київської міської ради з питань транспорту, зв'язку та реклами.

(37) Відповідно до пункту 1.3 Положення про багатофункціональну електронну картку «Муніципальна картка «Картка киянина», затвердженого Рішенням № 549/6600 (далі – Положення):
– муніципальна картка «Картка киянина» – це матеріальний або віртуальний багатофункціональний електронний засіб, у тому числі у формі електронного платіжного засобу, на будь-якому носії, за допомогою якого надаються пільги, доплати, допомоги, компенсації, цільові адресні допомоги та інші заходи підтримки, сервіси, послуги, знижки її утримувачам на території міста Києва;

– банк-учасник проекту «Муніципальна картка «Картка киянина» – юридична особа, яка на підставі банківської ліцензії має виключне право надавати банківські послуги, відомості про яку внесені до Державного реєстру банків, залучена до проекту «Муніципальна картка «Картка киянина» на підставі договору з КП «ГІОЦ» та здійснює випуск муніципальних карток «Картка киянина».

(38) Відповідно до пункту 4.2 Положення для отримання муніципальної картки «Картка киянина» особа подає заяву, в паперовому або електронному вигляді, з використанням інтегрованої системи електронної ідентифікації, яка дає змогу однозначно встановлювати особу, до банку-учасника проекту «Муніципальна картка «Картка киянина» або іншого пункту оформлення та видачі муніципальної картки «Картка киянина».

(39) За приписами підпункту 4.6.3 пункту 4.6 Положення банки-учасники проекту «Муніципальна картка «Картка киянина» не можуть відмовляти у прийнятті документів від осіб, зазначених в пункті 4.1 цього Положення[1], та в будь-який спосіб вимагати від осіб придбання інших банківських продуктів або послуг як умову оформлення та видачі муніципальної картки «Картка киянина».

3. УЧАСНИКИ ПРОЕКТІВ «КАРТКА КИЯНИНА» ТА «МУНІЦИПАЛЬНА КАРТКА «КАРТКА КИЯНИНА»

(40) Як зазначено вище, з метою підвищення соціального захисту малозабезпечених верств населення міста Києва, впорядкування механізмів надання пільг, їх обліку та адресності, розвитку безготівкових форм розрахунків у квітні 2013 року Київська міська рада прийняла Рішення № 104/9161 про запровадження в місті Києві проекту «Картка киянина», у межах якого відповідним категоріям громадян відкриваються банківські рахунки та видаються банківські картки.

(41) Відповідно до Рішення № 104/9161 на ВО КМР (КМДА) покладався обов'язок із залучення банків та інших учасників до участі в реалізації проекту «Картка киянина».

(42) За приписами Рішення № 549/6600 (прийнятого у зв'язку із втратою чинності Рішенням № 104/9161) банк-учасник проекту «Муніципальна картка «Картка киянина» залучається до вказаного проекту на підставі договору з КП «ГІОЦ» та здійснює випуск муніципальної картки «Картка киянина».

(43) З урахуванням того, що на дату прийняття Рішення № 549/6600 (грудень 2018 року) учасником проекту «Картка киянина» було лише АТ «Ощадбанк», та у зв'язку з приведенням КП «ГІОЦ» договірних відносин з АТ «Ощадбанк» у відповідність із Рішенням № 549/6600, з грудня 2018 року АТ «Ощадбанк» є єдиним банком-учасником проекту «Муніципальна картка «Картка киянина».

(44) Інформація, наведена на офіційному вебсайті Київської міської ради (Київської міської державної адміністрації), свідчить про те, що на цей час реєстрацію та видачу муніципальних карток «Картка киянина» здійснює учасник проекту – АТ «Ощадбанк». Для оформлення муніципальної картки «Картка киянина» потрібно звертатися до найближчого відділення зазначеного банку[2].

---

[1] Аналогічні категорії фізичних осіб зазначені також у пункті 2 Рішення № 549/6600.

[2] https://kyivcity.gov.ua/pilhy_dovidky_ta_sotsialnyi_zakhyst/kartka_kyianyna/oformlennya_munitsipalno_kartki_kartka_kiyanina/

4. ПРОБЛЕМНІ ПИТАННЯ, ЯКІ ВИНИКАЮТЬ ПІД ЧАС БАНКІВСЬКОГО ОБСЛУГОВУВАННЯ ПРОЄКТУ «МУНІЦИПАЛЬНА КАРТКА «КАРТКА КИЯНИНА»

(45) Департамент соціальної політики ВО КМР (КМДА) (далі – Департамент) листом від 04.09.2023 № 051-14803 (вх. № 5-08/10831 від 05.09.2023) повідомив Комітет, що до Департаменту надходили звернення власників муніципальних карток «Картка киянина», у яких зазначалося про проблемні питання, які виникають під час обслуговування АТ «Ощадбанк» муніципальної картки «Картка киянина», зокрема:

– нав'язування АТ «Ощадбанк» власникам муніципальної картки «Картка киянина» додаткових послуг (наприклад, відкриття кредитної лінії);

– відмова АТ «Ощадбанк» в оформленні муніципальної картки «Картка киянина»;

– встановлення АТ «Ощадбанк» вимоги внесення коштів як передумови отримання муніципальної картки «Картка киянина»;

– встановлення АТ «Ощадбанк» вимоги оформлення пенсії в АТ «Ощадбанк» як передумови отримання муніципальної картки «Картка киянина».

(46) За результатами розгляду звернень Департамент повідомляв заявників про те, що відповідно до статті 5 Закону України «Про банки і банківську діяльність» органам державної влади і органам місцевого самоврядування забороняється будь-яким чином впливати на керівництво чи працівників банків у ході виконання ними службових обов'язків або втручатись у діяльність банку, за винятком випадків, передбачених законом.

(47) При цьому Департамент у відповідях заявникам зазначав про те, що банки-учасники проекту «Муніципальна картка «Картка киянина» не можуть відмовляти у прийнятті документів від громадян та в будь-який спосіб вимагати від громадян придбання інших банківських продуктів або послуг як умову оформлення та видачі муніципальної картки «Картка киянина».

(48) Разом із цим відповідно до підпункту 4.13 Положення підставою для відмови у видачі муніципальної картки «Картка киянина» є надання особою неповного пакету документів, визначених пунктом 4.2 цього Положення, або у разі якщо особа не підпадає під категорію осіб, зазначену в пункті 4.1 цього Положення. Інших підстав для відмови не передбачено.

(49) У зв'язку з тим, що видача муніципальних карток «Картка киянина» можлива лише в установах банків-учасників проекту «Муніципальна картка «Картка киянина», залучених до вказаного проекту в порядку, передбаченому Рішенням № 549/6600, категорії громадян, які мають право на отримання муніципальної картки «Картка киянина», обмежені у виборі банку, у якому можна оформити вказану картку, та, як наслідок, обмежені в отриманні послуг за прийнятними для них умовами.

(50) Крім цього, слід враховувати, що банківські картки, які випускаються поза межами проекту «Муніципальна картка «Картка киянина», та банківські картки інших банків не передбачають такого переліку послуг соціального характеру, які можна отримати, використовуючи муніципальну картку «Картка киянина».

(51) Відповідно особи, які отримали або мають намір отримати муніципальну картку «Картка киянина», не можуть обрати інші карткові продукти, які б надавали спектр послуг, передбачений муніципальною карткою «Картка киянина».

(52) Тобто особи, які зацікавлені в отриманні соціальних послуг, які надає муніципальна картка «Картка киянина», не можуть отримати їх іншим способом, ніж оформлення вказаної картки в банку-учаснику проекту «Муніципальна картка «Картка киянина».

(53) Разом із цим частинами першою та третьою статті 55 Закону України «Про банки і банківську діяльністю» передбачено, що:

– відносини банку з клієнтом регулюються законодавством України, нормативно-правовими актами Національного банку України та угодами (договорами) між клієнтом та банком;

– банкам забороняється вимагати від клієнта придбання будь-яких товарів чи послуг від банку або від спорідненої чи пов'язаної особи банку як обов'язкову умову надання банківських послуг.

(54) Відповідно до частини першої статті 13 Закону України «Про захист економічної конкуренції» зловживанням монопольним (домінуючим) становищем на ринку є дії чи бездіяльність суб'єкта господарювання, який займає монопольне (домінуюче) становище на ринку, що призвели або можуть призвести до недопущення, усунення чи обмеження конкуренції, або ущемлення інтересів інших суб'єктів господарювання чи споживачів, які були б неможливими за умов існування значної конкуренції на ринку.

(55) Частиною першою статті 15 Закону України «Про захист економічної конкуренції» антиконкурентними діями органів влади, органів місцевого самоврядування, органів адміністративно-господарського управління та контролю є прийняття будь-яких актів (рішень, наказів, розпоряджень, постанов тощо), надання письмових чи усних вказівок, укладення угод або будь-які інші дії чи бездіяльність органів влади, органів місцевого самоврядування, органів адміністративно-господарського управління та контролю (колегіального органу чи посадової особи), які призвели або можуть призвести до недопущення, усунення, обмеження чи спотворення конкуренції.

(56) За приписами статті 17 Закону України «Про захист економічної конкуренції» забороняються дії чи бездіяльність органів влади, органів місцевого самоврядування, органів адміністративно-господарського управління та контролю (колегіального органу чи посадової особи), що полягають у створенні умов для вчинення порушень законодавства про захист економічної конкуренції чи їх легітимації.

(57) Підпунктом 4.6.3 пункту 4.6 Положення встановлено, що банки-учасники проекту «Муніципальна картка «Картка киянина» не можуть відмовляти у прийнятті документів від осіб, зазначених у пункті 4.1 цього Положення, та в будь-який спосіб вимагати від осіб придбання інших банківських продуктів або послуг як умову оформлення та видачі муніципальної картки «Картка киянина».

(58) Крім цього, відповідно до Договору про співробітництво в рамках проєкту «Муніципальна картка «Картка киянина» (далі – Договір), наданого КП «ГІОЦ» листом від 12.09.2023 № 303-3715 (вх. № 8-08/11163 від 12.09.2023), банк-учасник вказаного проєкту за цим договором повинен, зокрема:

– забезпечувати реалізацію проєкту в межах своєї компетенції та з дотриманням законодавства про банківську діяльність, актів Київської міської ради, ВО КМР (КМДА);

– забезпечити належне функціонування та обслуговування держателів муніципальних карток «Картка киянина» відповідно до вимог законодавства.

(59) Однак банк-учасник, визначаючи порядок та умови надання банківських послуг власникам муніципальних карток «Картка киянина», може встановлювати невигідні умови обслуговування вказаних карток та/або обмежувати доступ до використання спектра послуг, які надає вказана картка, що може призвести до додаткових витрат власників муніципальних карток «Картка киянина» та неможливості отримання ними пільг, доплат, інших заходів підтримки.

(60) Пунктом 12 Рішення № 549/6600 передбачено, що контроль за виконанням цього рішення покладено на постійну комісію Київської міської ради з питань охорони здоров'я та соціального захисту та постійну комісію Київської міської ради з питань транспорту, зв'язку та реклами.

(61) Разом із цим у Рішенні № 549/6600, інших розпорядчих документах Київської міської ради, Договорі відсутній порядок (процесуальні засади, процедури тощо), який

передбачав би вжиття заходів, спрямованих на запобігання, виявлення та реагування на невиконання банками вимог підпункту 4.6.3 пункту 4.6 Положення щодо заборони відмовляти у прийнятті документів від осіб, які мають право на отримання муніципальної картки «Картка киянина», або встановлення вимоги придбання інших банківських продуктів або послуг як умову оформлення та видачі муніципальної картки «Картка киянина».

(62) Крім того, за наявною в Комітеті інформацією [(лист Департаменту від 04.09.2023 № 051-14803 (вх. № 5-08/10831 від 05.09.2023)], ВО КМР (КМДА) та/або структурні підрозділи ВО КМР (КМДА) не вживали заходів реагування на випадки недотримання банком-учасником проекту «Муніципальна картка «Картка киянина» вимог підпункту 4.6.3 пункту 4.6 Положення.

(63) Відсутність чітко врегульованих процесуальних засад, спрямованих на запобігання, а також своєчасне виявлення та реагування на невиконання вимог підпункту 4.6.3 пункту 4.6 Положення, створює передумови для встановлення учасниками проекту «Муніципальна картка «Картка киянина» необґрунтованих додаткових умов оформлення муніципальної картки «Картка киянина» особам, які мають право на її отримання, та до вчинення банками-учасниками вказаного проекту дій, що містять ознаки порушення законодавства про захист економічної конкуренції.

5. ВИСНОВКИ

(64) Відповідно до підпункту 4.6.3 пункту 4.6 Положення банкам-учасникам проекту «Муніципальна картка «Картка киянина» заборонено відмовляти особам, які мають право на отримання муніципальної картки «Картка киянина», у прийнятті документів та в будь-який спосіб вимагати від осіб придбання інших банківських продуктів або послуг як умову оформлення та видачі муніципальної картки «Картка киянина».

(65) Водночас, як зазначалося вище, до Департаменту зверталися власники муніципальних карток «Картка киянина» з метою вирішення питання нав'язування банком-учасником проекту «Муніципальна картка «Картка киянина» додаткових послуг під час оформлення муніципальної картки «Картка киянина» або відмови у видачі вказаної картки. Однак Департамент не вжив заходів щодо врегулювання питання застосування банком-учасником проекту «Муніципальна картка «Картка киянина» підпункту 4.6.3 пункту 4.6 Положення.

(66) Враховуючи відсутність вибору банківської установи для оформлення муніципальної картки «Картка киянина», особи, які мають право на отримання вказаної картки, змушені були погоджуватися на невигідні для них умови банківського обслуговування, що мало наслідком виникнення витрат або обмеження доступу до користування можливостями муніципальної картки «Картка киянина» (наприклад, отримання соціальної допомоги, пільгового проїзду в міському пасажирському транспорті міста Києва).

(67) Відсутність чітко визначених процесуальних засад та процедур, спрямованих на запобігання, а також своєчасне виявлення та реагування на невиконання банками-учасниками проекту «Муніципальна картка «Картка киянина» вимог підпункту 4.6.3 пункту 4.6 Положення, може призвести до встановлення ними невигідних умов обслуговування власників муніципальних карток «Картка киянина» та до вчинення дій, що містять ознаки порушення законодавства про захист економічної конкуренції.

(68) Відповідно до частини другої статті 4 Закону України «Про захист економічної конкуренції» суб'єкти господарювання, органи влади, органи місцевого самоврядування, а також органи адміністративно-господарського управління та контролю зобов'язані сприяти розвитку конкуренції та не вчиняти будь-яких неправомірних дій, які можуть мати негативний вплив на конкуренцію.

(69) Абзацом першим частини четвертої статті 4 Закону України «Про захист економічної конкуренції» встановлено, що державний контроль за додержанням законодавства про

захист економічної конкуренції, захист інтересів суб'єктів господарювання та споживачів від його порушень здійснюються органами Комітету.

(70) Частиною п'ятою статті 4 Закону України «Про захист економічної конкуренції» визначено, що органи влади, органи місцевого самоврядування, органи адміністративно-господарського управління та контролю зобов'язані сприяти Комітету у здійсненні його повноважень у сфері підтримки й захисту економічної конкуренції, обмеження монополізму та контролю за додержанням законодавства про захист економічної конкуренції.

(71) За приписами пункту 5 частини третьої статті 7 Закону України «Про Антимонопольний комітет України» у сфері формування та реалізації конкурентної політики, сприяння розвитку конкуренції, нормативного і методичного забезпечення діяльності Комітету та застосування законодавства про захист економічної конкуренції Комітет має повноваження надавати обов'язкові для розгляду рекомендації та вносити до органів державної влади, органів місцевого самоврядування, установ, організацій, суб'єктів господарювання, об'єднань пропозиції щодо здійснення заходів, спрямованих на обмеження монополізму, розвиток підприємництва і конкуренції, запобігання порушенням законодавства про захист економічної конкуренції, а також щодо припинення дій або бездіяльності, які можуть мати негативний вплив на конкуренцію.

Враховуючи викладене, з метою здійснення заходів, спрямованих на запобігання порушенням законодавства про захист економічної конкуренції під час реалізації проекту «Муніципальна картка «Картка киянина», на підставі пункту 5 частини третьої статті 7 Закону України «Про Антимонопольний комітет України» Антимонопольний комітет України надає Київській міській раді такі обов'язкові для розгляду

РЕКОМЕНДАЦІЇ:

Вжити заходів, спрямованих на врегулювання процесуальних засад (процедур) запобігання, виявлення та реагування на невиконання банками-учасниками проекту «Муніципальна картка «Картка киянина» вимог Положення про багатофункціональну електронну картку «Муніципальна картка «Картка киянина», затвердженого рішенням Київської міської ради від 20 грудня 2018 року № 549/6600 «Про запровадження в місті Києві багатофункціональної електронної картки «Муніципальна картка «Картка киянина».

Рекомендації Антимонопольного комітету України підлягають обов'язковому розгляду органами та особами, яким вони надані.

Про результати розгляду цих рекомендацій повідомити Антимонопольний комітет України у 30-денний строк із дня їх отримання.

Голова Комітету Павло КИРИЛЕНКО

Антимонопольний комітет України
Загальний відділ

ЗГІДНО З ОРИГІНАЛОМ
НАЧАЛЬНИК ЗАГАЛЬНОГО
ВІДДІЛУ
І.К. ЯРЕМЕНКО

Заступник міського голови –
секретар Київської міської ради

Порошенко М. А.
Окопному О. Ю.
Нефьодову М. Є.
Положишник В. О.

Ємцю Л.О.

Прошу розглянути проєкт рішення від 02.07.2024 № 08/231 – 955/ПР в установленому порядку.

Омельченко А. В.

Для контролю за проходженням та тиражування.

Павлову Ю. С.
Юнаковій С. М.
Поворознику М. Ю. – до відома
Кандибору Р. В. – до відома

Володимир БОНДАРЕНКО

"02" липня 2024 року
№ 08/231 - 955/ПР

08/231-955/ПР
02.07.2024

УКРАЇНА

ВИКОНАВЧИЙ ОРГАН КИЇВСЬКОЇ МІСЬКОЇ РАДИ
(КИЇВСЬКА МІСЬКА ДЕРЖАВНА АДМІНІСТРАЦІЯ)

ДЕПАРТАМЕНТ ІНФОРМАЦІЙНО-КОМУНІКАЦІЙНИХ ТЕХНОЛОГІЙ

вул. Хрещатик, 32-А, м. Київ, 01001 тел.: (044) 366 86 70, (044) 366 86 72
Контактний центр міста Києва (044) 15 51. E-mail: it@kyivcity.gov.ua Код ЄДРПОУ 40918711

02.07.2024 № 075-1517

Київська міська рада

СУПРОВІДНИЙ ЛИСТ

Відповідно до статей 26, 29 Регламенту Київської міської ради, затвердженого рішенням Київської міської ради від 4 листопада 2021 року № 3135/3176, за поданням Департаменту інформаційно-комунікаційних технологій виконавчого органу Київської міської ради (Київської міської державної адміністрації) та Департаменту соціальної та ветеранської політики виконавчого органу Київської міської ради (Київської міської державної адміністрації) направляємо проєкт рішення Київської міської ради «Про затвердження змін до Положення про багатофункціональну електронну картку «Муніципальна картка «Картка киянина» (далі – проєкт рішення).

Інформуємо, що відповідальними за представлення та супроводження проєкту рішення на всіх стадіях розгляду є директор Департаменту інформаційно-комунікаційних технологій виконавчого органу Київської міської ради (Київської міської державної адміністрації) Вікторія ІЦКОВИЧ, заступник директора департаменту – начальник управління правового забезпечення та організації, супроводження процесів цифровізації Ганна ЛИСИК, 366-86-75, 366-86-72; директор Департаменту соціальної та ветеранської політики виконавчого органу Київської міської ради (Київської міської державної адміністрації) Руслан СВІТЛИЙ, 404-21-97.

Текст проєкту рішення у паперовому вигляді відповідає проєкту в електронному вигляді на USB носії.

Додатки:
- проєкт рішення на 2 арк.;
- пояснювальна записка на 3 арк.;
- порівняльна таблиця на 3 арк.;
- електронна версія зазначеного;
- додатки.

З повагою

Виконувач обов'язків директора Анатолій ВОВНЮК

Тетяна Єсик 366 74 75

ДОКУМЕНТ ІТС ЄІПК СЕД АСКОД (**ПІДПИСАНО КВАЛІФІКОВАНИМ ЕЛЕКТРОННИМ ПІДПИСОМ**)

Сертифікат 3FAA9288358EC003040000008B593800DB67CC00
Підписувач Вовнюк Анатолій Віталійович
Дійсний з 11.01.2024 0:00:00 по 10.01.2026 23:59:59

Департамент інформаційно-комунікаційних технологій

075-1517 від 02.07.2024

№5

08/231-1229/ПР
27.08.2024

КИЇВСЬКА МІСЬКА РАДА
III сесія IX скликання

Р І Ш Е Н Н Я

_____ Київ № _____

ПРОЄКТ

Про внесення змін до рішення Київської міської ради від 30 травня 2024 року № 491/8457 «Про окремі заходи щодо збереження творів монументально-декоративного мистецтва у місті Києві»

Відповідно до Конституції України, законів України «Про місцеве самоврядування в України», «Про столицю України - місто-герой Київ», «Про благоустрій населених пунктів», «Про охорону культурної спадщини», з метою збереження творів монументально-декоративного мистецтва у місті Києві, Київська міська рада

ВИРІШИЛА:

1. Внести до рішення Київської міської ради від 30 травня 2024 року № 491/8457 «Про окремі заходи щодо збереження творів монументально-декоративного мистецтва у місті Києві» такі зміни:

1.1. Підпункт 1.1. пункту 1 викласти в такій редакції:

«1.1. Департаменту містобудування та архітектури виконавчого органу Київської міської ради (Київської міської державної адміністрації) та Департаменту охорони культурної спадщини виконавчого органу Київської міської ради (Київської міської державної адміністрації) використовувати інформаційно-аналітичну систему «Управління майновим комплексом територіальної громади міста Києва» для збору та узагальнення інформації щодо Творів, визначених пунктом 1 цього рішення в установленому порядку;».

1.2. У пункті 2:

підпункт 2.1. викласти в такій редакції:

«2.1. створити міжвідомчу групу з метою опрацювання та передачі на затвердження Київській міській раді переліку Творів, які підлягають занесенню до інформаційно-аналітичної системи «Управління майновим комплексом територіальної громади міста Києва» на підставі інформації, поданої районними

у місті Києві державними адміністраціями, протягом дев'яти місяців з дня набрання чинності цим рішенням;»;

підпункт 2.2. викласти в такій редакції:

«2.2. за результатами роботи міжвідомчої групи - вжити організаційно-правових заходів щодо внесення інформації про затвердження Київською міською радою перелік Творів до інформаційно-аналітичної системи «Управління майновим комплексом територіальної громади міста Києва», протягом дванадцяти місяців з дня його формування.».

1.3. Підпункт 3.1. пункту 3 викласти в такій редакції:

«3.1. здійснити заходи з дослідження та занесення до Переліку об'єктів культурної спадщини м. Києва модулю «Інформаційна база пам'яток культурної спадщини міста Києва» інформаційно-аналітичної системи «Управління майновим комплексом територіальної громади міста Києва» тих Творів, що мають історичну та/або культурну цінність в установленому порядку, протягом року з моменту його затвердження Київською міською радою;».

1.4. У пунктах 4 та 6 слова «на інформаційно-аналітичній платформі» замінити словами «в інформаційно-аналітичній системі «Управління майновим комплексом територіальної громади міста Києва»».

2. Оприлюднити це рішення в порядку та в спосіб, передбачений чинним законодавством України.

3. Контроль за виконанням цього рішення покласти на постійну комісію Київської міської ради з питань транспорту, зв'язку та реклами, постійну комісію Київської міської ради з питань цифрової трансформації та регулювання надання публічних послуг та постійну комісію Київської міської ради з питань збереження та захисту культурної спадщини.

Київський міський голова Віталій КЛИЧКО

ПОДАННЯ:

Директор Департаменту інформаційно-комунікаційних технологій — Вікторія ІЦКОВИЧ

Заступник директора Департаменту – начальник управління правового забезпечення та організації, супроводження процесів цифровізації — Ганна ЛИСИК

ПОГОДЖЕНО:

Заступник голови з питань здійснення самоврядних повноважень — Петро ОЛЕНИЧ

Виконувач обов'язків директора КП «Головний інформаційно-обчислювальний центр» — Дмитро ШЕВЧЕНКО

Голова постійної комісії Київської міської ради з питань транспорту, зв'язку та реклами — Олексій ОКОПНИЙ

Голова постійної комісії Київської міської ради з питань цифрової трансформації та регулювання надання публічних послуг — Максим НЕФЬОДОВ

Голова постійної комісії Київської міської ради з питань збереження та захисту культурної спадщини — Ярослав ФЕДОРЕНКО

Начальник управління правового забезпечення діяльності Київської міської ради — Валентина ПОЛОЖИШНИК

ПОЯСНЮВАЛЬНА ЗАПИСКА

до проєкту рішення Київської міської ради «Про внесення змін до рішення Київської міської ради від 30 травня 2024 року № 491/8457 «Про окремі заходи щодо збереження творів монументально-декоративного мистецтва у місті Києві»

(далі – проєкт рішення)

1. Опис проблем, для вирішення яких підготовлено проєкт рішення, обґрунтування відповідності та достатності передбачених у проєкті рішення механізмів і способів вирішення існуючих проблем, а також актуальності цих проблем для територіальної громади міста Києва.

Рішенням Київської міської ради від 30 травня 2024 року № 491/8457 «Про окремі заходи щодо збереження творів монументально-декоративного мистецтва у місті Києві» (далі – рішення № 491/8457) доручено, зокрема Департаменту інформаційно-комунікаційних технологій виконавчого органу Київської міської ради (Київської міської державної адміністрації) створити інформаційно-аналітичну платформу, необхідну для збору та узагальнення інформації щодо Творів, визначених пунктом 1 цього рішення, протягом шести місяців з дня набрання чинності цим рішенням.

Слід зазначити, що з 2017 року у місті Киві функціонує інформаційно-аналітична система «Управління майновим комплексом територіальної громади міста Києва» (далі - ІАС «Майно», Система), розроблена у рамках виконання завдань Комплексної міської цільової програми «Електронна столиця» на 2015-2018 роки, затвердженої рішенням Київської міської ради від 02 липня 2015 року № 654/1518 (зі змінами), функціонал якої дозволяє здійснювати збір та узагальнення інформації, в тому числі щодо творів монументально-декоративного мистецтва.

Так, відповідно до пункту 2.1 Положення про ІАС «Майно», затвердженого розпорядженням виконавчого органу Київської міської ради (Київської міської державної адміністрації) від 05 жовтня 2017 року № 1231 (далі – Положення про ІАС «Майно»), Система призначена для задоволення інформаційних потреб територіальної громади міста Києва та користувачів інформації в Системі, підвищення оперативності та ефективності прийняття управлінських рішень органами місцевого самоврядування та місцевими органами виконавчої влади міста Києва щодо раціонального використання майна та інших об'єктів права власності територіальної громади міста Києва.

Структуру ІАС «Майно» становлять різні підсистеми (модулі), зокрема модуль «Об'єкти благоустрою», модуль «Інформаційна база пам'яток культурної спадщини міста Києва» та інші.

Перелік підсистем (модулів) Системи не є вичерпним і може доповнюватися у разі потреб територіальної громади міста Києва на підставі заявок на розміщення (створення) картографічного шару даних, що відповідають потребам та вимогам секретаріату Київської міської ради, структурних підрозділів виконавчого органу Київської міської ради (Київської міської державної адміністрації), районних в місті Києві державних

адміністрацій, підприємств, установ та організацій, що належать до комунальної власності територіальної громади міста Києва (пункт 2.2. Положення про ІАС «Майно»).

Відповідно до пункту 4.3 Положення про ІАС «Майно», адміністратором Системи є комунальне підприємство «Головний інформаційно-обчислювальний центр», яке відповідає, зокрема за надання та припинення прав доступу користувачів інформації в Системі, здійснює контроль за дотриманням користувачами правил, процедур, технології обробки інформації у Системі.

Враховуючи вищевикладене, з метою раціонального використання коштів бюджету міста Києва в період дії правового режиму воєнного стану в Україні, є необхідність у прийнятті Київською міською радою даного рішення.

2. Правове обґрунтування необхідності прийняття рішення Київської міської ради (з посиланням на конкретні положення нормативно-правових актів, на підставі й на виконання яких підготовлено проєкт рішення).

Проєкт рішення розроблено відповідно до:

Конституції України;

Закону України «Про місцеве самоврядування в Україні»;

Закону України «Про столицю України - місто-герой Київ»;

Закону України «Про благоустрій населених пунктів»;

Закону України «Про охорону культурної спадщини».

3. Опис цілей і завдань, основних положень проєкту рішення Київської міської ради, а також очікуваних соціально-економічних, правових на інших наслідків для територіальної громади міста Києва від прийняття запропонованого проєкту рішення Київської міської ради.

Проєкт рішення підготовлено з метою внесення змін до рішення Київської міської ради від 30 травня 2024 року № 491/8457 «Про окремі заходи щодо збереження творів монументально-декоративного мистецтва у місті Києві».

Реалізація цього рішення не передбачає використання додаткових коштів з бюджету міста Києва.

4. Інформація про те, чи містить проєкт рішення службову інформацію у розумінні статті 6 Закону України «Про доступ до публічної інформації».

Проєкт рішення не містить службову інформацію у розумінні статті 6 Закону України «Про доступ до публічної інформації».

5. Інформація про те, чи стосується проєкт рішення прав і соціальної захищеності осіб з інвалідністю та який вплив він матиме на життєдіяльність цієї категорії.

Проєкт рішення не стосується прав і соціальної захищеності осіб з інвалідністю та не матиме впливу на життєдіяльність цієї категорії.

6. Інформація про те, чи містить проєкт рішення інформацію про фізичну особу (персональні дані) у розумінні статей 11 та 21 Закону України «Про інформацію» та статті 2 Закону України «Про захист персональних даних»

Проєкт рішення не містить інформацію про фізичну особу (персональні дані) у розумінні статей 11 та 21 Закону України «Про інформацію» та статті 2 Закону України «Про захист персональних даних».

7. Прізвище або назва суб'єкта подання, прізвище, посада, контактні дані доповідача проєкту рішення на пленарному засіданні та особа, відповідальна за супроводження проєкту рішення Київської міської ради.

Суб'єктом подання проєкту рішення Київської міської ради є Департамент інформаційно-комунікаційних технологій виконавчого органу Київської міської ради (Київської міської державної адміністрації).

Доповідачем на пленарному засіданні Київської міської ради та особою, відповідальною за супроводження даного проєкту рішення є директор Департаменту інформаційно-комунікаційних технологій виконавчого органу Київської міської ради (Київської міської державної адміністрації) Іцкович Вікторія (тел. 366-86-70).

Директор Департаменту
інформаційно-комунікаційних технологій
виконавчого органу Київської
міської ради (Київської міської
державної адміністрації) Вікторія ІЦКОВИЧ

Порівняльна таблиця
до проєкту рішення Київської міської ради «Про внесення змін до рішення Київської міської ради від 30 травня 2024 року № 491/8457 «Про окремі заходи щодо збереження творів монументально-декоративного мистецтва у місті Києві»

Діюча редакція	Запропонована редакція
Відповідно до Конституції України, законів України «Про місцеве самоврядування в України», «Про столицю України - місто-герой Київ», «Про благоустрій населених пунктів», «Про охорону культурної спадщини», з метою збереження творів монументально-декоративного мистецтва у місті Києві Київська міська рада **вирішила**:	Відповідно до Конституції України, законів України «Про місцеве самоврядування в України», «Про столицю України - місто-герой Київ», «Про благоустрій населених пунктів», «Про охорону культурної спадщини", з метою збереження творів монументально-декоративного мистецтва у місті Києві Київська міська рада **вирішила**:
1. Здійснити заходи по збереженню творів монументально-декоративного мистецтва (мозаїк, вітражів, керамічних панно, скульптур, живописних та інших творів, далі - Твори) другої половини - кінця XX століття у місті Києві, доручивши:	1. Здійснити заходи по збереженню творів монументально-декоративного мистецтва (мозаїк, вітражів, керамічних панно, скульптур, живописних та інших творів, далі - Твори) другої половини - кінця XX століття у місті Києві, доручивши:
1.1. Департаменту інформаційно-комунікаційних технологій виконавчого органу Київської міської ради (Київської міської державної адміністрації) ~~створити інформаційно-аналітичну платформу, необхідну~~ для збору та узагальнення інформації щодо Творів, визначених пунктом 1 цього рішення, ~~протягом шести місяців з дня набрання чинності цим рішенням~~;	1.1. **Департаменту містобудування та архітектури виконавчого органу Київської міської ради (Київської міської державної адміністрації) та Департаменту охорони культурної спадщини виконавчого органу Київської міської ради (Київської міської державної адміністрації) використовувати інформаційно-аналітичну систему «Управління майновим комплексом територіальної громади міста Києва» для збору та**

	узагальнення інформації щодо Творів, визначених пунктом 1 цього рішення в установленому порядку;
1.2. районним у місті Києві державним адміністраціям здійснити заходи щодо виявлення та інвентаризації Творів, розташованих у відповідних районах міста Києва, а також надання інформації про них Департаменту містобудування та архітектури виконавчого органу Київської міської ради (Київської міської державної адміністрації) протягом шести місяців з дня набрання чинності цим рішенням.	1.2. районним у місті Києві державним адміністраціям здійснити заходи щодо виявлення та інвентаризації Творів, розташованих у відповідних районах міста Києва, а також надання інформації про них Департаменту містобудування та архітектури виконавчого органу Київської міської ради (Київської міської державної адміністрації) протягом шести місяців з дня набрання чинності цим рішенням.
2. Департаменту містобудування та архітектури виконавчого органу Київської міської ради (Київської міської державної адміністрації):	2. Департаменту містобудування та архітектури виконавчого органу Київської міської ради (Київської міської державної адміністрації):
2.1. створити міжвідомчу групу з метою опрацювання та передачі на затвердження Київській міській раді переліку Творів, які підлягають занесенню до ~~інформаційно-аналітичної платформи, передбаченої підпунктом 1.1 пункту 1 цього рішення~~ на підставі інформації, поданої районними у місті Києві державними адміністраціями, протягом дев'яти місяців з дня набрання чинності цим рішенням;	2.1. створити міжвідомчу групу з метою опрацювання та передачі на затвердження Київській міській раді переліку Творів, які підлягають занесенню до **інформаційно-аналітичної системи «Управління майновим комплексом територіальної громади міста Києва»** на підставі інформації, поданої районними у місті Києві державними адміністраціями, протягом дев'яти місяців з дня набрання чинності цим рішенням;
2.2. за результатами роботи міжвідомчої групи - вжити організаційно-правових заходів щодо внесення інформації про затвердження Київською міською радою перелік Творів до ~~інформаційно-аналітичної платформи, передбаченої~~	2.2. за результатами роботи міжвідомчої групи - вжити організаційно-правових заходів щодо внесення інформації про затвердження Київською міською радою перелік Творів до **інформаційно-аналітичної системи «Управління**

~~підпунктом 1.1 пункту 1 цього рішення~~, протягом дванадцяти місяців з дня його формування.	**майновим комплексом територіальної громади міста Києва»**, протягом дванадцяти місяців з дня його формування.
3. Департаменту охорони культурної спадщини виконавчого органу Київської міської ради (Київської міської державної адміністрації):	3. Департаменту охорони культурної спадщини виконавчого органу Київської міської ради (Київської міської державної адміністрації):
3.1. здійснити заходи з дослідження та занесення до Переліку об'єктів культурної спадщини м. Києва тих Творів, що мають історичну та/або культурну цінність в установленому порядку, протягом року з моменту його затвердження Київською міською радою;	3.1. здійснити заходи з дослідження та занесення до Переліку об'єктів культурної спадщини м. Києва **модулю «Інформаційна база пам'яток культурної спадщини міста Києва» інформаційно-аналітичної системи «Управління майновим комплексом територіальної громади міста Києва»** тих Творів, що мають історичну та/або культурну цінність в установленому порядку, протягом року з моменту його затвердження Київською міською радою;
3.2. сформувати та подати пропозиції щодо виділення коштів з міського бюджету м. Києва для проведення ремонтно-реставраційних робіт Творів, які перебувають у незадовільному стані.	3.2. сформувати та подати пропозиції щодо виділення коштів з міського бюджету м. Києва для проведення ремонтно-реставраційних робіт Творів, які перебувають у незадовільному стані.
4. Рекомендувати власникам об'єктів, на яких розташовані Твори, визначені пунктом 1 цього рішення, утриматись від виконання підготовчих і будівельних робіт, а також ремонтів, реконструкцій та/або нового будівництва на цих об'єктах до формування затвердженого переліку Творів та його розміщення ~~на інформаційно-аналітичній платформі~~.	4. Рекомендувати власникам об'єктів, на яких розташовані Твори, визначені пунктом 1 цього рішення, утриматись від виконання підготовчих і будівельних робіт, а також ремонтів, реконструкцій та/або нового будівництва на цих об'єктах до формування затвердженого переліку Творів та його розміщення **в інформаційно-аналітичній системі «Управління майновим комплексом територіальної громади міста Києва»**.

5. Департаменту містобудування та архітектури виконавчого органу Київської міської ради (Київської міської державної адміністрації), Департаменту з питань державного архітектурно-будівельного контролю міста Києва виконавчого органу Київської міської ради (Київської міської державної адміністрації), Департаменту територіального контролю міста Києва виконавчого органу Київської міської ради (Київської міської державної адміністрації), Департаменту охорони культурної спадщини виконавчого органу Київської міської ради (Київської міської державної адміністрації), а також районним в місті Києві державним адміністраціям, при виконанні покладених на них повноважень враховувати положення цього рішення.	5. Департаменту містобудування та архітектури виконавчого органу Київської міської ради (Київської міської державної адміністрації), Департаменту з питань державного архітектурно-будівельного контролю міста Києва виконавчого органу Київської міської ради (Київської міської державної адміністрації), Департаменту територіального контролю міста Києва виконавчого органу Київської міської ради (Київської міської державної адміністрації), Департаменту охорони культурної спадщини виконавчого органу Київської міської ради (Київської міської державної адміністрації), а також районним в місті Києві державним адміністраціям, при виконанні покладених на них повноважень враховувати положення цього рішення.
6. Замовникам будівництва та підрядним організаціям при виконанні будівельних робіт, ремонтів, капітальних ремонтів, реконструкцій на об'єктах, де розташовані Твори, що внесені до затвердженого Київською міською радою переліку, розміщеного ~~на інформаційно-аналітичній платформі~~, дозволяється проведення робіт на зазначених об'єктах із збереженням чи перенесенням (за можливості) Творів, якому передуватиме обов'язкове отримання погодження Департаменту охорони культурної спадщини виконавчого органу Київської міської ради (Київської міської державної адміністрації) у разі, якщо об'єкт має статус об'єкта культурної спадщини.	6. Замовникам будівництва та підрядним організаціям при виконанні будівельних робіт, ремонтів, капітальних ремонтів, реконструкцій на об'єктах, де розташовані Твори, що внесені до затвердженого Київською міською радою переліку, розміщеного **в інформаційно-аналітичній системі «Управління майновим комплексом територіальної громади міста Києва»**, дозволяється проведення робіт на зазначених об'єктах із збереженням чи перенесенням (за можливості) Творів, якому передуватиме обов'язкове отримання погодження Департаменту охорони культурної спадщини виконавчого органу Київської міської ради (Київської міської державної адміністрації) у разі, якщо об'єкт має статус об'єкта культурної спадщини.

7. Оприлюднити це рішення в порядку та в спосіб, передбачений чинним законодавством України.	7. Оприлюднити це рішення в порядку та в спосіб, передбачений чинним законодавством України.
8. Контроль за виконанням цього рішення покласти на постійну комісію Київської міської ради з питань збереження та захисту культурної спадщини.	8. Контроль за виконанням цього рішення покласти на постійну комісію Київської міської ради з питань збереження та захисту культурної спадщини.

Директор Департаменту інформаційно-комунікаційних технологій виконавчого органу Київської міської ради (Київської міської державної адміністрації)

Вікторія ІЦКОВИЧ

КИЇВСЬКА МІСЬКА РАДА

Окопному О. Ю.
Нефьодову М. Є.
Федоренку Я. Ю.
Положишник В. О.

Прошу розглянути проєкт рішення від 27.08.2024 № 08/231- 1229/ПР в установленому порядку.

Омельченко А. В.

Для контролю за проходженням та тиражування.

Павлову Ю. С.
Юнаковій С. М.
Кандибору Р. В. – до відома
Старостенко Г. В. – до відома

Володимир БОНДАРЕНКО

"27" серпня 2024 року
№ 08/231 – 1229/ПР

08/231-1229/ПР
27.08.2024

УКРАЇНА

ВИКОНАВЧИЙ ОРГАН КИЇВСЬКОЇ МІСЬКОЇ РАДИ
(КИЇВСЬКА МІСЬКА ДЕРЖАВНА АДМІНІСТРАЦІЯ)

ДЕПАРТАМЕНТ ІНФОРМАЦІЙНО-КОМУНІКАЦІЙНИХ ТЕХНОЛОГІЙ

вул. Хрещатик, 32-А, м. Київ, 01001 тел.: (044) 366 86 70, (044) 366 86 72
Контактний центр міста Києва (044) 15 51. E-mail: it@kyivcity.gov.ua Код ЄДРПОУ 40918711

№ 075-2016 від 27.08.2024

Київська міська рада

СУПРОВІДНИЙ ЛИСТ

Відповідно до статей 26, 29 Регламенту Київської міської ради, затвердженого рішенням Київської міської ради від 4 листопада 2021 року № 3135/3176, за поданням Департаменту інформаційно-комунікаційних технологій виконавчого органу Київської міської ради (Київської міської державної адміністрації) направляємо проєкт рішення Київської міської ради «Про внесення змін до рішення Київської міської ради від 30 травня 2024 року № 491/8457 «Про окремі заходи щодо збереження творів монументально-декоративного мистецтва у місті Києві» (далі – проєкт рішення).

Інформуємо, що відповідальними за представлення та супроводження проєкту рішення на всіх стадіях розгляду є директор Департаменту інформаційно-комунікаційних технологій виконавчого органу Київської міської ради (Київської міської державної адміністрації) Вікторія ІЦКОВИЧ, тел. 366-86-75, 366-86-72.

Текст проєкту рішення у паперовому вигляді відповідає проєкту в електронному вигляді на USB носії.

Додатки:
- проєкт рішення на 2 арк.;
- пояснювальна записка на 3 арк.;
- порівняльна таблиця на 5 арк.;
- електронна версія зазначеного.

З повагою

Директор Вікторія ІЦКОВИЧ

Тетяна Єсик 366 74 75

ДОКУМЕНТ ІТС ЄІПК СЕД АСКОД (**ПІДПИСАНО КВАЛІФІКОВАНИМ ЕЛЕКТРОННИМ ПІДПИСОМ**)

Сертифікат 3FAA9288358EC00304000000789833008EF2C900
Підписувач Іцкович Вікторія Євгенівна
Дійсний з 15.12.2023 11:55:59 по 15.12.2025 11:55:59

Департамент інформаційно-комунікаційних технологій
075-2016 від 27.08.2024

КИЇВСЬКА МІСЬКА РАДА

III СЕСІЯ IX СКЛИКАННЯ

РІШЕННЯ

30.05.2024 № 491/8457

Про окремі заходи щодо збереження творів монументально-декоративного мистецтва у місті Києві

Відповідно до Конституції України, законів України «Про місцеве самоврядування в України», «Про столицю України – місто-герой Київ», «Про благоустрій населених пунктів», «Про охорону культурної спадщини», з метою збереження творів монументально-декоративного мистецтва у місті Києві Київська міська рада

ВИРІШИЛА:

1. Здійснити заходи по збереженню творів монументально-декоративного мистецтва (мозаїк, вітражів, керамічних панно, скульптур, живописних та інших творів, далі – Твори) другої половини – кінця XX століття у місті Києві, доручивши:

1.1. Департаменту інформаційно-комунікаційних технологій виконавчого органу Київської міської ради (Київської міської державної адміністрації) створити інформаційно-аналітичну платформу, необхідну для збору та узагальнення інформації щодо Творів визначених пунктом 1 цього рішення, протягом шести місяців з дня набрання чинності цим рішенням;

1.2. районним у місті Києві державним адміністраціям здійснити заходи щодо виявлення та інвентаризації Творів, розташованих у відповідних районах міста Києва, а також надання інформації про них Департаменту містобудування та архітектури виконавчого органу Київської міської ради (Київської міської державної адміністрації) протягом шести місяців з дня набрання чинності цим рішенням.

2. Департаменту містобудування та архітектури виконавчого органу Київської міської ради (Київської міської державної адміністрації):

2.1. створити міжвідомчу групу з метою опрацювання та передачі на затвердження Київській міській раді переліку Творів, які підлягають

занесенню до інформаційно-аналітичної платформи, передбаченої підпунктом 1.1 пункту 1 цього рішення на підставі інформації, поданої районними у місті Києві державними адміністраціями, протягом дев'яти місяців з дня набрання чинності цим рішенням;

2.2. за результатами роботи міжвідомчої групи – вжити організаційно-правових заходів щодо внесення інформації про затвердження Київською міською радою перелік Творів до інформаційно-аналітичної платформи, передбаченої підпунктом 1.1 пункту 1 цього рішення, протягом дванадцяти місяців з дня його формування.

3. Департаменту охорони культурної спадщини виконавчого органу Київської міської ради (Київської міської державної адміністрації):

3.1. здійснити заходи з дослідження та занесення до Переліку об'єктів культурної спадщини м. Києва тих Творів, що мають історичну та/або культурну цінність в установленому порядку, протягом року з моменту його затвердження Київською міською радою;

3.2. сформувати та подати пропозиції щодо виділення коштів з міського бюджету м. Києва для проведення ремонтно-реставраційних робіт Творів, які перебувають у незадовільному стані.

4. Рекомендувати власникам об'єктів, на яких розташовані Твори, визначені пунктом 1 цього рішення, утриматись від виконання підготовчих і будівельних робіт, а також ремонтів, реконструкцій та/або нового будівництва на цих об'єктах до формування затвердженого переліку Творів та його розміщення на інформаційно-аналітичній платформі.

5. Департаменту містобудування та архітектури виконавчого органу Київської міської ради (Київської міської державної адміністрації), Департаменту з питань державного архітектурно-будівельного контролю міста Києва виконавчого органу Київської міської ради (Київської міської державної адміністрації), Департаменту територіального контролю міста Києва виконавчого органу Київської міської ради (Київської міської державної адміністрації), Департаменту охорони культурної спадщини виконавчого органу Київської міської ради (Київської міської державної адміністрації), а також районним в місті Києві державним адміністраціям, при виконанні покладених на них повноважень враховувати положення цього рішення.

6. Замовникам будівництва та підрядним організаціям при виконанні будівельних робіт, ремонтів, капітальних ремонтів, реконструкцій на об'єктах, де розташовані Твори, що внесені до затвердженого Київською міською радою переліку, розміщеного на інформаційно-аналітичній платформі, дозволяється проведення робіт на зазначених об'єктах із збереженням чи перенесенням (за можливості) Творів, якому передуватиме обов'язкове отримання погодження Департаменту охорони культурної спадщини виконавчого органу Київської міської ради (Київської міської державної адміністрації) у разі, якщо об'єкт має статус об'єкту культурної спадщини.

7. Оприлюднити це рішення в порядку та в спосіб, передбачений чинним законодавством України.

8. Контроль за виконанням цього рішення покласти на постійну комісію Київської міської ради з питань збереження та захисту культурної спадщини.

КИЇВСЬКА МІСЬКА РАДА СЕКРЕТАРІАТ 1 УКРАЇНА

Київський міський голова Віталій КЛИЧКО

N 6

08/231-1395/ПР
13.09.2024

КИЇВСЬКА МІСЬКА РАДА
IV сесія IX скликання

Р І Ш Е Н Н Я

_____ Київ № _____

ПРОЄКТ

18 (28/143)

Про внесення змін у додаток 2 до рішення Київської міської ради від 11 квітня 2024 року № 371/8337 «Про безоплатну передачу в державну власність індивідуально визначеного майна комунальної власності територіальної громади міста Києва»

Відповідно до Закону України «Про місцеве самоврядування в Україні», з метою уточнення відомостей про комунальне майно територіальної громади міста Києва, Київська міська рада

ВИРІШИЛА:

1. Внести зміни у додаток 2 до рішення Київської міської ради від 11 квітня 2024 року № 371/8337 «Про безоплатну передачу в державну власність індивідуально визначеного майна комунальної власності територіальної громади міста Києва» у пункті 7 у колонці «Інвентарний номер» цифри «06607» замінити цифрами «06606».

2. Офіційно оприлюднити це рішення в порядку, передбаченому законодавством України.

3. Контроль за виконанням цього рішення покласти на постійну комісію Київської міської ради з питань власності та регуляторної політики.

Київський міський голова Віталій КЛИЧКО

ПОДАННЯ:

Директор Департаменту інформаційно-комунікаційних технологій — Вікторія ІЦКОВИЧ

Заступник директора Департаменту – начальник управління правового забезпечення та організації, супроводження процесів цифровізації — Ганна ЛИСИК

ПОГОДЖЕНО:

Заступник голови Київської міської державної адміністрації з питань здійснення самоврядних повноважень — Петро ОЛЕНИЧ

Виконувач обов'язків генерального директора КП «Інформатика» — Микола ЖАНДОРОВ

Голова постійної комісії Київської міської ради з питань власності та регуляторної політики — Михайло ПРИСЯЖНЮК

Голова постійної комісії Київської міської ради з питань транспорту, зв'язку та реклами — Олексій ОКОПНИЙ

Голова постійної комісії Київської міської ради з питань цифрової трансформації та регулювання надання публічних послуг — Максим НЕФЬОДОВ

Начальник управління правового забезпечення діяльності Київської міської ради — Валентина ПОЛОЖИШНИК

ПОЯСНЮВАЛЬНА ЗАПИСКА
до проєкту рішення Київської міської ради
«Про внесення змін у додаток 2 до рішення Київської міської ради від 11 квітня 2024 року № 371/8337 «Про безоплатну передачу в державну власність індивідуально визначеного майна комунальної власності територіальної громади міста Києва»

1. Опис проблем, для вирішення яких підготовлено проєкт рішення, обґрунтування відповідності та достатності передбачених у проєкті рішення механізмів і способів вирішення існуючих проблем, а також актуальності цих проблем для територіальної громади міста Києва.

Пунктом 1 рішення Київської міської ради від 11 квітня 2024 року № 371/8337 «Про безоплатну передачу в державну власність індивідуально визначеного майна комунальної власності територіальної громади міста Києва» (далі – Рішення № 371/8337) передбачено передати безоплатно в державну власність до сфери управління Національної поліції України на баланс Головного управління Національної поліції у м. Києві індивідуально визначеного майна комунальної власності територіальної громади міста Києва, яке обліковується на балансі комунального підприємства «Інформатика» виконавчого органу Київської міської ради (Київської міської державної адміністрації), згідно з додатками 1 та 2 до цього рішення.

Разом з цим, за інформацією комунального підприємства «Інформатика» виконавчого органу Київської міської ради (Київської міської державної адміністрації), наданою листом від 04 вересня 2024 року № 075/3-2114, у пункті 7 додатку 2 до рішення Київської міської ради від 11 квітня 2024 року № 371/8337 «Про безоплатну передачу в державну власність індивідуально визначеного майна комунальної власності територіальної громади міста Києва», допущено технічну помилку в колонці «Інвентарний номер».

Враховуючи вищевикладене, з метою уточнення відомостей про комунальне майно територіальної громади міста Києва, яке безоплатно передається в державну власність до сфери управління Національної поліції України на баланс Головного управління Національної поліції у м. Києві відповідно до Рішення № 371/8337, є необхідність у прийнятті Київською міською радою даного рішення.

2. Правове обґрунтування необхідності прийняття рішення (із посиланням на конкретні положення нормативно-правових актів, на підставі й на виконання яких підготовлено проєкт рішення.

Даний проєкт рішення Київської міської ради підготовлено відповідно до Закону України «Про місцеве самоврядування в Україні».

3. Опис цілей і завдань, основних положень проєкту рішення, а також очікуваних соціально-економічних, правових та інших наслідків для територіальної громади міста Києва від прийняття запропонованого проєкту рішення.

Метою цього проєкту рішення є внесення змін у додаток 2 до рішення Київської міської ради від 11 квітня 2024 року № 371/8337 «Про безоплатну передачу в державну власність індивідуально визначеного майна комунальної власності територіальної громади міста Києва» для вжиття подальших організаційно-правових заходів з безоплатної передачі в державну власність до сфери управління Національної поліції України на баланс Головного управління Національної поліції у м. Києві індивідуально визначеного майна, що належить до комунальної власності територіальної громади міста Києва та обліковується на балансі комунального підприємства «Інформатика» виконавчого органу Київської міської ради (Київської міської державної адміністрації).

4. Інформація про те, чи містить проєкт рішення інформацію з обмеженим доступом у розумінні статті 6 Закону України «Про доступ до публічної інформації».

Проєкт рішення не містить інформацію з обмеженим доступом у розумінні статті 6 Закону України «Про доступ до публічної інформації».

5. Інформація про те, чи стосується проєкт рішення прав і соціальної захищеності осіб з інвалідністю та який вплив він матиме на життєдіяльність цієї категорії.

Проєкт рішення не стосується прав і соціальної захищеності осіб з інвалідністю та не матиме впливу на життєдіяльність цієї категорії.

6. Інформація про те, чи містить проєкт рішення інформацію про фізичну особу (персональні дані) у розумінні статей 11 та 21 Закону України «Про інформацію» та статті 2 Закону України «Про захист персональних даних»

Проєкт рішення не містить інформацію про фізичну особу (персональні дані) у розумінні статей 11 та 21 Закону України «Про інформацію» та статті 2 Закону України «Про захист персональних даних».

7. Прізвище або назва суб'єкта подання, прізвище, посада, контактні дані доповідача проєкту рішення на пленарному засіданні та особи, відповідальної за супроводження проєкту рішення.

Суб'єктом подання проєкту рішення Київської міської ради є Департамент інформаційно-комунікаційних технологій виконавчого органу Київської міської ради (Київської міської державної адміністрації).

Доповідачем на пленарному засіданні Київської міської ради та особою, відповідальною за супроводження проєкту рішення, є директор Департаменту інформаційно-комунікаційних технологій виконавчого органу Київської міської ради (Київської міської державної адміністрації) Вікторія Іцкович (тел. 366-86-70).

Директор Департаменту
інформаційно-комунікаційних технологій Вікторія ІЦКОВИЧ

Порівняльна таблиця
до проєкту рішення Київської міської ради «Про внесення змін у додаток 2 до рішення Київської міської ради від 11 квітня 2024 року № 371/8337 «Про безоплатну передачу в державну власність індивідуально визначеного майна комунальної власності територіальної громади міста Києва»

Чинна редакція	**Запропоновані зміни**
Додаток 2 до рішення Київської міської ради від 11.04.2024 № 371/8337 Перелік індивідуально визначеного майна комунальної власності територіальної громади міста Києва, яке обліковується на балансі Комунального підприємства «Інформатика» виконавчого органу Київської міської ради (Київської міської державної адміністрації) та безоплатно передається у державну власність до сфери управління Національної поліції України на баланс Головного управління Національної поліції у м. Києві	Додаток 2 до рішення Київської міської ради від 11.04.2024 № 371/8337 Перелік індивідуально визначеного майна комунальної власності територіальної громади міста Києва, яке обліковується на балансі Комунального підприємства «Інформатика» виконавчого органу Київської міської ради (Київської міської державної адміністрації) та безоплатно передається у державну власність до сфери управління Національної поліції України на баланс Головного управління Національної поліції у м. Києві

№ п/п	Найменування	Інвентарний номер	Кількість, шт	Первісна вартість, грн.	Залишкова вартість, грн
1	Автомобіль Ford Transit V363 Trand 1995D130S6R M6 LWB EF VAN RWD 350EF, номер кузова WF0XXXTTGXJM79004	06600	1	2 264 691,67	528 428,11
2	Комплект відеоспостереження з функцією розпізнавання облич	06601	1	158 963,33	37 091,39
3	Комплект відеоспостереження з функцією розпізнавання державних	06602	1	158 963,33	37 091,39

№ п/п	Найменування	Інвентарний номер	Кількість, шт	Первісна вартість, грн.	Залишкова вартість, грн
1	Автомобіль Ford Transit V363 Trand 1995D130S6R M6 LWB EF VAN RWD 350EF, номер кузова WF0XXXTTGXJM79004	06600	1	2 264 691,67	528 428,11
2	Комплект відеоспостереження з функцією розпізнавання облич	06601	1	158 963,33	37 091,39
3	Комплект відеоспостереження з функцією розпізнавання державних	06602	1	158 963,33	37 091,39

	автомобільних номерних знаків				
4	Відеокамера записувальна Hikvision	06603	1	44 916,67	10 480,61
5	Відеокамера Hikvision DS-2XM6522WD-IM	06604	1	6 041,66	1 409,93
6	Відеокамера Hikvision DS-2XM6522WD-IM	06605	1	6 041,67	1 409,93
7	Відеокамера Hikvision DS-2XM6522WD-IM	**06607**	1	6 041,67	1 409,93
8	Відеокамера Hikvision DS-2XM6522WD-IM	06607	1	6 041,66	1 409,92
9	Комплект обладнання для підсистеми відеореєстрації	06608	1	263 130,83	61 397,37
10	Комплект обладнання для підсистеми трансляції відеосигналу	06609	1	11 604,17	2 707,77
11	Телескопічний пневматичний підіймач WUXI AN4-130-2000-6000	06610	1	142 500,00	33 250,00
12	Вбудований комп'ютер для транспорту Intel Core i7, 4G DDR, PCI/PCIe, Single FC/DC input	06611	1	65 416,67	15 263,79
13	Вбудований комп'ютер для транспорту Intel Core i7, 4G DDR, PCI/PCIe, Single FC/DC input	06612	1	65 416,66	152 263,78
14	Монітор Hikvision DS-D5024FC	06613	1	9 099,17	2 123,27
15	Монітор Hikvision DS-D5024FC	06614	1	9 099,16	2 123,26
16	Монітор Hikvision DS-D5032FC-A	06615	1	15 500,00	3 616,82
17	Джерело безперебійного живлення APCSmart-UPS X 3000VA Rack/Tower LCD	06616	1	77 777,50	18 148,16

	автомобільних номерних знаків				
4	Відеокамера записувальна Hikvision	06603	1	44 916,67	10 480,61
5	Відеокамера Hikvision DS-2XM6522WD-IM	06604	1	6 041,66	1 409,93
6	Відеокамера Hikvision DS-2XM6522WD-IM	06605	1	6 041,67	1 409,93
7	Відеокамера Hikvision DS-2XM6522WD-IM	**06606**	1	6 041,67	1 409,93
8	Відеокамера Hikvision DS-2XM6522WD-IM	06607	1	6 041,66	1 409,92
9	Комплект обладнання для підсистеми відеореєстрації	06608	1	263 130,83	61 397,37
10	Комплект обладнання для підсистеми трансляції відеосигналу	06609	1	11 604,17	2 707,77
11	Телескопічний пневматичний підіймач WUXI AN4-130-2000-6000	06610	1	142 500,00	33 250,00
12	Вбудований комп'ютер для транспорту Intel Core i7, 4G DDR, PCI/PCIe, Single FC/DC input	06611	1	65 416,67	15 263,79
13	Вбудований комп'ютер для транспорту Intel Core i7, 4G DDR, PCI/PCIe, Single FC/DC input	06612	1	65 416,66	152 263,78
14	Монітор Hikvision DS-D5024FC	06613	1	9 099,17	2 123,27
15	Монітор Hikvision DS-D5024FC	06614	1	9 099,16	2 123,26
16	Монітор Hikvision DS-D5032FC-A	06615	1	15 500,00	3 616,82
17	Джерело безперебійного живлення APCSmart-UPS X 3000VA Rack/Tower LCD	06616	1	77 777,50	18 148,16

18	HYUNDAI ATS15220	06622	1	7 764,17	1 811,77
19	Генератори/Hyndai DHY 6000SE-3	06617	1	37 511,67	8 752,93
20	Шафа 19"42U, 610*865 мм (посилена)	06618	1	29 166,66	6 805,60
21	Сейф Н.26.С	06619	1	6 645,00	1 550,50
22	Програмне забезпечення Microsoft Windows 10 Pro 64-bit	127000 0037	1	10 000,00	2 333,18
23	Програмне забезпечення Microsoft Windows 10 Pro 64-bit	127000 0038	1	10 000,00	2 333,18
24	Твердотільний накопичувач 512G MLC	06620	1	13 750,00	3 208,18
25	Твердотільний накопичувач 512G MLC	06621	1	13 750,00	3 208,18

18	HYUNDAI ATS15220	06622	1	7 764,17	1 811,77
19	Генератори/Hyndai DHY 6000SE-3	06617	1	37 511,67	8 752,93
20	Шафа 19"42U, 610*865 мм (посилена)	06618	1	29 166,66	6 805,60
21	Сейф Н.26.С	06619	1	6 645,00	1 550,50
22	Програмне забезпечення Microsoft Windows 10 Pro 64-bit	127000 0037	1	10 000,00	2 333,18
23	Програмне забезпечення Microsoft Windows 10 Pro 64-bit	127000 0038	1	10 000,00	2 333,18
24	Твердотільний накопичувач 512G MLC	06620	1	13 750,00	3 208,18
25	Твердотільний накопичувач 512G MLC	06621	1	13 750,00	3 208,18

Директор Департаменту
інформаційно-комунікаційних технологій
виконавчого органу Київської
міської ради (Київської міської
державної адміністрації)

Вікторія ІЦКОВИЧ

КИЇВСЬКА МІСЬКА РАДА

Присяжнюку М. О.
Окопному О. Ю.
Нефьодову М. Є.
Положишник В. О.

18

Прошу розглянути проєкт рішення від 13.09.2024 № 08/231 - 1395/ПР в установленому порядку.

Омельченко А. В.

Для контролю за проходженням та тиражування.

Юнаковій С. М.
Андронову В. Є. – до відома
Кандибору Р. В. – до відома

Володимир БОНДАРЕНКО

"13" вересня 2024 року
№ 08/231 - 1395/ПР

08/231-1395/ПР
13.09.2024

УКРАЇНА

ВИКОНАВЧИЙ ОРГАН КИЇВСЬКОЇ МІСЬКОЇ РАДИ
(КИЇВСЬКА МІСЬКА ДЕРЖАВНА АДМІНІСТРАЦІЯ)

ДЕПАРТАМЕНТ ІНФОРМАЦІЙНО-КОМУНІКАЦІЙНИХ ТЕХНОЛОГІЙ

вул. Хрещатик, 32-А, м. Київ, 01001 тел.: (044) 366 86 70, (044) 366 86 72
Контактний центр міста Києва (044) 15 51. E-mail: it@kyivcity.gov.ua Код ЄДРПОУ 40918711

13.09.2024 № 075-2151

Київська міська рада

СУПРОВІДНИЙ ЛИСТ

Відповідно до статей 26, 29 Регламенту Київської міської ради, затвердженого рішенням Київської міської ради від 4 листопада 2021 року № 3135/3176, за поданням Департаменту інформаційно-комунікаційних технологій виконавчого органу Київської міської ради (Київської міської державної адміністрації) направляємо проєкт рішення Київської міської ради «Про внесення змін у додаток 2 до рішення Київської міської ради від 11 квітня 2024 року № 371/8337 «Про безоплатну передачу в державну власність індивідуально визначеного майна комунальної власності територіальної громади міста Києва»» (далі – проєкт рішення).

Інформуємо, що відповідальними за представлення та супроводження проєкту рішення на всіх стадіях розгляду є директор Департаменту інформаційно-комунікаційних технологій виконавчого органу Київської міської ради (Київської міської державної адміністрації) Вікторія ІЦКОВИЧ, тел. 366-86-75, 366-86-72.

Текст проєкту рішення у паперовому вигляді відповідає проєкту в електронному вигляді на USB носії.

Додатки:
- проєкт рішення на 1 арк.;
- пояснювальна записка на 2 арк.;
- порівняльна таблиця на 3 арк.;
- електронна версія зазначеного.

З повагою

Директор Вікторія ІЦКОВИЧ

Роман Демух 366 86 70

ДОКУМЕНТ ІКС ЄІПК СЕД АСКОД (**ПІДПИСАНО КВАЛІФІКОВАНИМ ЕЛЕКТРОННИМ ПІДПИСОМ**)

Сертифікат 3FAA9288358EC0030400000078983300 8EF2C900
Підписувач Іцкович Вікторія Євгенівна
Дійсний з 15.12.2023 11:55:59 по 15.12.2025 11:55:59

Департамент інформаційно-комунікаційних технологій

075-2151 від 13.09.2024

№ 7

08/231-1237/ПР
27.08.2024

КИЇВСЬКА МІСЬКА РАДА
III сесія IX скликання

Р І Ш Е Н Н Я

_____ Київ № _____

Про організаційні питання, пов'язані з ефективним використанням і збереженням об'єктів благоустрою та спортивних споруд, розташованих на учбово-спортивній базі «Спартак» на вул. Кирилівській, 105 у Подільському районі м. Києва

16 (281143)

Відповідно до статті 136 Господарського кодексу України, статті 327 Цивільного кодексу України, статті 60 Закону України «Про місцеве самоврядування в Україні», враховуючи лист комунального підприємства виконавчого органу Київської міської ради (Київської міської державної адміністрації) «Спортивний комплекс» від 22 серпня 2024 року № 078/37-230, Київська міська рада:

ВИРІШИЛА:

1. Виконавчому органу Київської міської ради (Київській міській державній адміністрації) здійснити організаційно-правові заходи щодо прийняття на баланс та утримання комунального майна, зокрема об'єктів благоустрою та спортивних споруд, розташованих на учбово-спортивній базі «Спартак» на вул. Кирилівській, 105 у Подільському районі м. Києва, згідно з додатком до цього рішення, а саме:

1.1. Облікувати на балансі комунального підприємства виконавчого органу Київської міської ради (Київської міської державної адміністрації) «Спортивний комплекс» об'єкти благоустрою та спортивні споруди, розташовані на учбово-спортивній базі «Спартак» на вул. Кирилівській, 105 у Подільському районі м. Києва.

1.2. Департаменту комунальної власності м. Києва виконавчого органу Київської міської ради (Київської міської державної адміністрації) закріпити на праві господарського відання за комунальним підприємством виконавчого органу Київської міської ради (Київської міської державної адміністрації)

«Спортивний комплекс» об'єкти благоустрою та спортивні споруди, розташовані на учбово-спортивній базі «Спартак» на вул. Кирилівській, 105 у Подільському районі м. Києва.

2. Це рішення набирає чинності з дня його прийняття.

3. Контроль за виконанням цього рішення покласти на постійну комісію Київської міської ради з питань власності та регуляторної політики та постійну комісію Київської міської ради з питань освіти і науки, молоді та спорту.

Київський міський голова Віталій КЛИЧКО

ПОДАННЯ:

Виконувач обов'язків Директора
Департаменту молоді та спорту — Володимир ВИДИШ

Завідувач сектору правового забезпечення,
уповноважена особа з питань запобігання
та виявлення корупції — Ярослав БУЧКО

ПОГОДЖЕНО:

Заступник голови Київської міської
Державної адміністрації з питань
здійснення самоврядних повноважень — Олена ГОВОРОВА

Постійна комісія Київської міської ради
з питань освіти і науки, молоді та спорту

Голова — Вадим ВАСИЛЬЧУК

Постійна комісія Київської міської
ради з питань власності та
регуляторної політики

З зауваженнями (протокол №28(143) від 01.10.2024)

Голова — Михайло ПРИСЯЖНЮК

Начальник управління правового
забезпечення діяльності
Київської міської ради — Валентина ПОЛОЖИШНИК

Постійна комісія Київської міської ради
з питань житлово-комунального господарства
та паливно-енергетичного комплексу

Голова — Олександр БРОДСЬКИЙ

Додаток
до рішення Київської міської ради
від №

Об'єкти благоустрою, розташовані на Учбово-спортивній базі «Спартак» на вул. Кирилівській,105у Подільському районі м. Києва, що приймаються до комунальної власності територіальної громади міста Києва та підлягають облікуванню на балансі комунального підприємства виконавчого органу Київської міської ради (Київської міської адміністрації) «Спортивний комплекс»

№ з/п	Найменування	Одиниця виміру	Кількість	Довжина, м	Ширина, м	Висота, м	Площа, кв. м
1.	Міні футбольне поле 42*24 м	шт.	1	42,00	24,00	-	1008,0
2.	Міні футбольне поле17,35*39,40 м	шт.	1	17,35	39,40	-	683,6
3.	Мультифункціональне поле 115*72,15 м, з біговими доріжками та двома секторами для легкої атлетики (основне поле)	шт.	1	115,0	72,15	-	14392,3
4.	Майданчик спортивний (легкоатлетичний)	шт.	1	-	-	-	771,9
5.	Опора металева зовнішнього освітлення основного поля висотою 30 м (щогла), № 1	шт.	1	-	-	30	43,6
6.	Опора металева зовнішнього освітлення основного поля висотою 30 м (щогла), № 2	шт.	1	-	-	30	43,6

7.	Опора металева зовнішнього освітлення основного поля висотою 30 м (щогла), № 3	шт.	1	-	-	30	7,3
8.	Опора металева зовнішнього освітлення основного поля висотою 30 м (щогла), № 4	шт.	1	-	-	30	7,3
9.	Огорожа основної споруди	шт.	1	305	-	2,9	-
10.	Бронзовий барельєф «Спартак»	шт.	1	1,5	1,6	-	-
11.	Флагшток, 30 м	шт.	1	-	-	30	-
12.	Під'їзна дорога навколо основної спортивної споруди, майданчик для паркування, проходи та проїзди	шт.	1	-	-	-	5682
13.	зовнішня мережа холодного водопостачання, 1) d 100 2) d 150	шт.	1 1	200 200	-	-	-
14.	зовнішня мережа водовідведення, 1) d 150 2) d 150	шт.	1 1	424 100	-	-	-
15.	зовнішня мережа теплопостачання, 1) d 150 2) d 40	шт.	1 1	52 22	-	-	-
16.	кабельна лінія Готель, А,	шт.	1	60	-	-	-

	АВВГ 3*25+1*16						
17.	кабельна лінія Спортивного комплексу з трибунами та адмінкорпусом, Г, АВВГ 4*185	шт.	1	110	-	-	-
18.	кабельна лінія Гараж, Д, АВВГ 3*35+1*16	шт.	1	40	-	-	-
19.	кабельна лінія Басейн, В, АПВБ 3*50+1*25	шт.	1	100	-	-	-
20.	система відведення дощової води основного комплексу, d 200	шт.	1	200	-	-	-
21.	система відведення дощової води поля для регбі	шт.	1	200	0,3	0,3	-

Київський міський голова Віталій КЛИЧКО

ПОЯСНЮВАЛЬНА ЗАПИСКА
до проєкту рішення Київської міської ради
«Про організаційні питання, пов'язані з ефективним використанням і збереженням об'єктів благоустрою та спортивних споруд, розташованих на учбово-спортивній базі «Спартак» на вул. Кирилівській, 105 у Подільському районі м. Києва»

1. Обґрунтування необхідності прийняття рішення

Проєкт рішення Київської міської ради «Про організаційні питання, пов'язані з ефективним використанням і збереженням об'єктів благоустрою та спортивних споруд, розташованих на учбово-спортивній базі «Спартак» на вул. Кирилівській, 105 у Подільському районі м. Києва» дозволить зберегти та ефективно використовувати виявлені об'єкти благоустрою та спортивні споруди, що сприятиме проведенню спортивних, культурно-масових і інших заходів, надання фізкультурно-оздоровчих послуг, створення умов вихованцям дитячо-юнацьких спортивних шкіл, мешканцям міста для занять фізичною культурою і спортом, а також вдосконалення матеріально-технічної бази та покращення якості надання фізкультурно-спортивних послуг.

Ефективне використання майна дозволить залучити значну кількість громадян, які віддають перевагу активному дозвіллю, що сприятиме подальшому оздоровленню нації та зміцненню її спортивного авторитету, розташованих на території учбово-спортивної бази «Спартак» на вул. Кирилівській, 105 у Подільському районі м. Києва.

2. Мета і шляхи її досягнення

Метою і завданням зазначеного проєкту рішення Київської міської ради є прийняття до комунальної власності територіальної громади міста Києва об'єктів благоустрою та спортивних споруд, розташованих на учбово-спортивній базі «Спартак» на вул. Кирилівській, 105 у Подільському районі м. Києва й закріплення за комунальним підприємством виконавчого органу Київської міської ради (Київської міської державної адміністрації) «Спортивний комплекс» на праві господарського відання.

.

3. Правове обґрунтування необхідності прийняття рішення

Проект рішення підготовлено відповідно до 136 Господарського кодексу України, статті 327 Цивільного кодексу України, статті 60 Закону України «Про місцеве самоврядування в Україні», враховуючи лист комунального підприємства виконавчого органу Київської міської ради (Київської міської державної адміністрації) «Спортивний комплекс» від 19 серпня 2024 року № 078/37-225.

4. Інформація про те, чи стосується проєкт рішення прав і соціальної захищеності осіб з інвалідністю

Проєкт рішення не стосується прав і соціальної захищеності осіб з

інвалідністю.

5. Інформація про те, чи містить проєкт рішення інформацію з обмеженим доступом у розумінні статті 6 Закону України «Про доступ до публічної інформації»

Проєкт рішення Київської міської ради не містить інформацію з обмеженим доступом у розумінні статті 6 Закону України «Про доступ до публічної інформації».

6. Інформація про персональні дані

Проєкт рішення Київської міської ради не містить інформацію про персональні дані фізичних осіб у розумінні статей 11 та 21 Закону України «Про інформацію» та статті 2 Закону України «Про захист персональних даних».

7. Фінансово-економічне обґрунтування

Прийняття даного проєкту рішення не потребує додаткового фінансування з бюджету міста Києва.

8. Прогноз результатів

Прийняття та реалізація проєкту рішення дозволить зберегти та ефективно використовувати виявлені об'єкти благоустрою та спортивні споруди, що сприятиме проведенню спортивних, культурно-масових і інших заходів, надання фізкультурно-оздоровчих послуг, створення умов вихованцям дитячо-юнацьких спортивних шкіл, мешканцям міста для занять фізичною культурою і спортом, а також вдосконалення матеріально-технічної бази та покращення якості надання фізкультурно-спортивних послуг.

9. Суб'єкт подання

Суб'єктом подання проєкту рішення є Департамент молоді та спорту виконавчого органу Київської міської ради (Київської міської державної адміністрації).

Відповідальним за супроводження проєкту рішення та доповідачем на всіх стадіях розгляду та на пленарному засіданні Київської міської ради є виконувач обов'язків директора Департаменту молоді та спорту виконавчого органу Київської міської ради (Київської міської державної адміністрації) Видиш Володимир Миколайович, контактний телефон (097) 243-17-58.

Виконувач обов'язків директора
Департаменту молоді та спорту Володимир ВИДИШ

16.1(28/143)

УКРАЇНА

ВИКОНАВЧИЙ ОРГАН КИЇВСЬКОЇ МІСЬКОЇ РАДИ
(КИЇВСЬКА МІСЬКА ДЕРЖАВНА АДМІНІСТРАЦІЯ)

ДЕПАРТАМЕНТ КОМУНАЛЬНОЇ ВЛАСНОСТІ м. КИЄВА

вул. Хрещатик, 10, м. Київ, 01001, тел./факс (044) 202-61-51
Контактний центр міста Києва (044) 15 51 E-mail: property@kyivcity.gov.ua Код ЄДРПОУ 19020407

08/35174
11.09.2024

Постійна комісія Київської міської ради з питань власності та регуляторної політики

Департамент молоді та спорту виконавчого органу Київської міської ради (Київської міської державної адміністрації)

На виконання доручення виконавчого органу Київської міської ради (Київської міської державної адміністрації) від 03.09.2024 № 08/231-1237/ПР Департаментом комунальної власності м. Києва виконавчого органу Київської міської ради (Київської міської державної адміністрації) опрацьовано в межах наданих повноважень проєкт рішення Київської міської ради «Про організаційні питання, пов'язані з ефективним використанням і збереженням об'єктів благоустрою та спортивних споруд, розташованих на учбово-спортивній базі «Спартак» на вул. Кирилівській, 105 у Подільському районі м. Києва» від 29.08.2024 № 08/231-1237/ПР (надалі – Проєкт рішення).

За результатами опрацювання повідомляємо, про невідповідність назви додатку до Проєкту рішення «Об'єкти благоустрою, розташовані на Учбово-спортивній базі «Спартак» на вул. Кирилівській, 105 у Подільському районі м. Києва, що ***приймаються до комунальної власності територіальної громади міста Києва та підлягають обліку на балансі*** комунального підприємства виконавчого органу Київської міської ради (Київської міської державної адміністрації) «Спортивний комплекс» до пункту 1 Проєкту рішення, яким передбачено виконавчому органу Київської міської ради (Київської міської державної адміністрації) доручити здійснити організаційно-правові заходи ***щодо прийняття на баланс та утримання комунального майна***, зокрема об'єктів благоустрою та спортивних споруд,

ДОКУМЕНТ ІТС ЄІПК СЕД АСКОД (**ПІДПИСАНО КВАЛІФІКОВАНИМ ЕЛЕКТРОННИМ ПІДПИСОМ**)
Сертифікат
3FAA9288358EC00304000000629A3800CF9ED000
Підписувач Шмуляр Олег Васильович
Дійсний з 13.02.2024 по 12.02.2026 23:59:59

Департамент комунальної власності м. Києва
062/06-13-4615 від 10.09.2024

розташованих на учбово-спортивній базі «Спартак» на вул. Кирилівській, 105 у Подільському районі м. Києва.

Пропонуємо врахувати зазначені зауваження при подальшому розгляді, підготовці та опрацюванні Проєкту рішення.

Перший заступник директора Олег ШМУЛЯР

Віктор Ткачик
Ігор Голуб 202 61 05
спр. № 062/06/13 на № 08/231-1237/ПР

ДОКУМЕНТ ІТС ЄІПК СЕД АСКОД (**ПІДПИСАНО КВАЛІФІКОВАНИМ ЕЛЕКТРОННИМ ПІДПИСОМ**)

Сертифікат
3FAA9288358EC00304000000629A3800CF9ED000
Підписувач Шмуляр Олег Васильович
Дійсний з 13.02.2024 по 12.02.2026 23:59:59

Департамент комунальної власності м. Києва

062/06-13-4615 від 10.09.2024

16.2 (28/143)

УКРАЇНА

ВИКОНАВЧИЙ ОРГАН КИЇВСЬКОЇ МІСЬКОЇ РАДИ
(КИЇВСЬКА МІСЬКА ДЕРЖАВНА АДМІНІСТРАЦІЯ)

ДЕПАРТАМЕНТ МОЛОДІ ТА СПОРТУ

вул. Хрещатик,12, м. Київ, 01001, тел. 0972431758
Контактний центр міста Києва (044) 15 51 E-mail: sports@kyivcity.gov.ua Код ЄДРПОУ 42269168

Постійна комісія Київської міської ради з питань власності та регуляторної політики

Департамент комунальної власності м. Києва виконавчого органу Київської міської ради (Київської міської державної адміністрації)

У Департаменті молоді та спорту виконавчого органу Київської міської ради (Київської міської державної адміністрації) (далі – Департамент) розглянуто лист Департаменту комунальної власності м. Києва виконавчого органу Київської міської ради (Київської міської державної адміністрації) від 10.09.2024 № 062/06-13-4615 щодо врахування зауважень при подальшому розгляді, підготовці та опрацюванні проєкту рішення «Про організаційні питання, пов'язані з ефективним використанням і збереженням об'єктів благоустрою та спортивних споруд, розташованих на учбово-спортивній базі «Спартак» на вул. Кирилівській, 105 у Подільському районі м. Києва» (далі – Проєкт рішення).

За результатами розгляду та в межах наданих повноважень повідомляємо, що у зв'язку із технічною помилкою було допущено невідповідність назви додатку до Проєкту рішення «Об'єкти благоустрою, розташовані на учбово-спортивній базі «Спартак» на вул. Кирилівській, 105 у Подільському районі м. Києва, що приймаються до комунальної власності територіальної громади міста Києва та підлягають облікуванню на балансі комунального підприємства виконавчого органу Київської міської ради (Київської міської державної адміністрації) «Спортивний комплекс» до пункту 1 Проєкту рішення, яким передбачено виконавчому органу Київської міської ради (Київської міської

К/08/36335
18/09.2024
Департамент молоді та спорту
078-3528 від 17.09.2024

ДОКУМЕНТ ІКС ЄІПК СЕД АСКОД (**ПІДПИСАНО КВАЛІФІКОВАНИМ ЕЛЕКТРОННИМ ПІДПИСОМ**)

Сертифікат 26B2648ADD3032E104000000C66C30008C2DAB00
Підписувач Видиш Володимир Миколайович
Дійсний з 31.10.2022 13:53:11 по 31.10.2024 13:53:11

державної адміністрації) доручити здійснити організаційно-правові заходи щодо прийняття на баланс та утримання комунального майна, зокрема об'єктів благоустрою та спортивних споруд розташованих на учбово-спортивній базі «Спартак» на вул. Кирилівській, 105 у Подільському районі м. Києва.

З огляду на викладене вище, Департамент не заперечує проти врахування зауважень при подальшому розгляді, підготовці та опрацюванні Проєкту рішення.

Виконувач обов'язків директора Володимир ВИДИШ

Євгенія Скришевська 278 37 88

ДОКУМЕНТ ІКС ЄІПК СЕД АСКОД (**ПІДПИСАНО КВАЛІФІКОВАНИМ ЕЛЕКТРОННИМ ПІДПИСОМ**)

Сертифікат 26B2648ADD3032E104000000C66C30008C2DAB00
Підписувач Видиш Володимир Миколайович
Дійсний з 31.10.2022 13:53:11 по 31.10.2024 13:53:11

Департамент молоді та спорту

078-3528 від 17.09.2024

ВИКОНАВЧИЙ ОРГАН КИЇВСЬКОЇ МІСЬКОЇ РАДИ (КИЇВСЬКА МІСЬКА ДЕРЖАВНА АДМІНІСТРАЦІЯ)
ДЕПАРТАМЕНТ МОЛОДІ ТА СПОРТУ
КОМУНАЛЬНЕ ПІДПРИЄМСТВО «СПОРТИВНИЙ КОМПЛЕКС»
КП «СПОРТИВНИЙ КОМПЛЕКС»
вул. Хрещатик , 12, м. Київ, тел. (044) 543 41 44, факс. (044) 543 41 44 E-mail: sportkomplex@kyivcity.gov.ua
Код ЄДРПОУ 03768026

__22.08.2024___№__078/37-230____

Департамент молоді та спорту
виконавчого органу Київської
міської ради (Київської міської
державної адміністрації)

16

Про нововиявлені об'єкти
на КП «Спортивний комплекс»

Під час позапланової інвентаризації (відомість обліку результатів позапланової інвентаризації від 12.12.2023) СП УСБ «Спартак» були виявлені об'єкти благоустрою, які не обліковуються на балансі КП «СПОРТИВНИЙ КОМПЛЕКС».

Просимо погодити прийняття об'єктів благоустрою на баланс КП «Спортивний комплекс», розташованих на СП УСБ «Спартак» у Подільському районі м. Києва по вул. Кирилівська, 105 згідно додатку.

Лист КП «Спортивний комплекс» від 19.08.2024 № 078/37-225 просимо залишити без розгляду.

Додаток: на 3 арк. в 1 прим.

Директор Роман КОВАЛЬ

ЗГІДНО З ОРИГІНАЛОМ

ДЛЯ ДОКУМЕНТІВ

Завідувач сектору
організаційної роботи С. Моготе

Додаток

Об'єкти благоустрою та спортивні споруди, розташовані на учбово-спортивній базі «Спартак» на вул. Кирилівській,105 у Подільському районі м. Києва, що приймаються до комунальної власності територіальної громади міста Києва та підлягають облікуванню на балансі комунального підприємства виконавчого органу Київської міської ради (Київської міської адміністрації) «Спортивний комплекс»

№ з/п	Найменування	Одиниця виміру	Кількість	Довжина, м	Ширина, м	Висота, м	Площа, кв. м
1.	Міні футбольне поле 42*24 м	шт.	1	42,00	24,00	-	1008,0
2.	Міні футбольне поле17,35*39,40 м	шт.	1	17,35	39,40	-	683,6
3.	Мультифункціональне поле 115*72,15 м, з біговими доріжками та двома секторами для легкої атлетики (основне поле)	шт.	1	115,0	72,15	-	14392,3
4.	Майданчик спортивний (легкоатлетичний)	шт.	1	-	-	-	771,9
5.	Опора металева зовнішнього освітлення основного поля висотою 30 м (щогла), № 1	шт.	1	-	-	30	43,6
6.	Опора металева зовнішнього освітлення основного поля висотою 30 м (щогла), № 2	шт.	1	-	-	30	43,6
7.	Опора металева зовнішнього освітлення	шт.	1	-	-	30	7,3

ЗГІДНО З ОРИГІНАЛОМ

Завідувач сектору організаційної роботи

	основного поля висотою 30 м (щогла), № 3						
8.	Опора металева зовнішнього освітлення основного поля висотою 30 м (щогла), № 4	шт.	1	-	-	30	7,3
9.	Огорожа основної споруди	шт.	1	305	-	2,9	-
10.	Бронзовий барельєф «Спартак»	шт.	1	1,5	1,6	-	-
11.	Флагшток, 30 м	шт.	1	-	-	30	-
12.	Під'їзна дорога навколо основної спортивної споруди, майданчик для паркування, проходи та проїзди	шт.	1	-	-	-	5682
13.	зовнішня мережа холодного водопостачання, 1) d 100 2) d 150	шт.	1 1	200 200	-	-	-
14.	зовнішня мережа водовідведення, 1) d 150 2) d 150	шт.	1 1	424 100	-	-	-
15.	зовнішня мережа теплопостачання, 1) d 150 2) d 40	шт.	1 1	52 22	-	-	-
16.	кабельна лінія Готель, А, АВВГ 3*25+1*16	шт.	1	60	-	-	-

ЗГІДНО З ОРИГІНАЛОМ

Завідувач сектору організаційної роботи С. Мокрие

17.	кабельна лінія Спортивного комплексу з трибунами та адмінкорпусом, Г, АВВГ 4*185	шт.	1	110	-	-	-
18.	кабельна лінія Гараж, Д, АВВГ 3*35+1*16	шт.	1	40	-	-	-
19.	кабельна лінія Басейн, В, АПВБ 3*50+1*25	шт.	1	100	-	-	-
20.	система відведення дощової води основного комплексу, d 200	шт.	1	200	-	-	-
21.	система відведення дощової води поля для регбі	шт.	1	200	0,3	0,3	-

Київський міський голова Віталій КЛИЧКО

ЗГІДНО З ОРИГІНАЛОМ

Завідувач сектору організаційної роботи С. Могорта

Інформація про електронні підписи (ЕП)

№ документа 078/7160 **Дата реєстрації** 22.08.2024
Документ зареєстровано у картотеці: Вхідна
Вид документа: Лист
Стислий зміст:
Щодо нововиявлених об'єктів на КП "Спортивний комплекс"

Кількість файлів: 2 **Кількість ЕП:** 1

ДОКУМЕНТ СЕД АСКОД ІТС ЄІПК Департамент молоді та спорту
22.08.2024 № 078/7160

Перелік електронних підписів

ПІБ	Дати і час нанесення ЕП	Погодження	Час останнього нанесення ЕП
КОВАЛЬ РОМАН ВІТАЛІЙОВИЧ **Кількість ЕП:** 1	22.08.2024 14:23:54 ;		22.08.2024 14:23:54

ЗГІДНО З ОРИГІНАЛОМ

Завідувач сектору організаційної роботи С. Могорне

КИЇВСЬКА МІСЬКА РАДА

Присяжнюку М. О.
Васильчуку В. В. Бродському О.Я.
Положишник В. О. Окопному О.Ю.

Прошу розглянути проєкт рішення від 27.08.2024 № 08/231 – 1237/ПР в установленому порядку.

Омельченко А. В.

Для контролю за проходженням та тиражування.

Юнаковій С. М.
Андронову В. Є. – до відома
Мондриївському В. М. – до відома
Пантелєєву П.О.
Кандибору Р.В.

Володимир БОНДАРЕНКО

"02" вересня 2024 року
№ 08/231 - 1237/ПР

08/231-1237/ПР
27.08.2024

УКРАЇНА

ВИКОНАВЧИЙ ОРГАН КИЇВСЬКОЇ МІСЬКОЇ РАДИ
(КИЇВСЬКА МІСЬКА ДЕРЖАВНА АДМІНІСТРАЦІЯ)

ДЕПАРТАМЕНТ МОЛОДІ ТА СПОРТУ

вул. Хрещатик,12, м. Київ, 01001, тел. 0972431758
Контактний центр міста Києва (044) 15 51 E-mail: sports@kyivcity.gov.ua Код ЄДРПОУ 42269168

22.08.2024 № 078-3232

Київська міська рада

СУПРОВІДНИЙ ЛИСТ

Відповідно до статей 26, 29 розділу VII Регламенту київської міської ради, затвердженого рішенням Київської міської ради від 04 листопада 2021 року № 3135/3176, за поданням Департаменту молоді та спорту виконавчого органу Київської міської ради (Київської міської державної адміністрації) та Департаменту комунальної власності м. Києва виконавчого органу Київської міської ради (Київської міської державної адміністрації) направляю проєкт рішення Київської міської ради «Про організаційні питання, пов'язані з ефективним використанням і збереженням об'єктів благоустрою та спортивних споруд, розташованих на учбово-спортивній базі «Спартак» на вул. Кирилівській, 105 у Подільському районі м. Києва».

Відповідальним за представлення та супроводження проєкту рішення на всіх стадіях розгляду є виконувач обов'язків директора Департаменту молоді та спорту виконавчого органу Київської міської ради (Київської міської державної адміністрації) Видиш Володимир Миколайович, контактний телефон (097) 243-17-58.

Додатки:
- проєкт рішення Київської міської ради на 2 арк. в 1 прим.;
- пояснювальна записка на 3 арк. в1 прим.;
- додаток до проєкту рішення Київської міської ради на 3 арк. в 1 прим.;
- лист комунального підприємства виконавчого органу Київської міської ради (Київської міської державної адміністрації) «Спортивний комплекс» від 22 серпня 2024 року № 078/37-230 на 5 арк. в 1 прим.:
- електронна версія зазначеного проєкту рішення Київської міської ради.

Текст проєкту рішення у паперовому вигляді відповідає проєкту в електронному вигляді на USB носії.

Виконувач обов'язків директора Володимир ВИДИШ

Євгенія Скришевська 278 37 88

Витяг з протоколу № 28/143
засідання постійної комісії Київської міської ради
з питань власності та регуляторної політики
від 01.10.2024

Місце проведення засідання комісії: Київська міська рада, м. Київ, вул. Хрещатик, 36, 10 поверх, початок проведення засідання - 11:00.

Присутні: 5 депутатів Київської міської ради, членів постійної комісії:

Михайло ПРИСЯЖНЮК	голова постійної комісії
Ганна СВИРИДЕНКО	перша заступниця голови постійної комісії
Сергій АРТЕМЕНКО	секретар постійної комісії
Рустем АХМЕТОВ	член постійної комісії
Роман ТКАЧУК*	член постійної комісії

Відсутні: 2 депутати Київської міської ради

Павло БОЙЧЕНКО	заступник голови постійної комісії
Костянтин БРОВЧЕНКО	заступник голови постійної комісії

**Відповідно до рішення Київської міської ради від 19.09.2024 № 58/9866 «Про внесення змін до Переліку та персонального складу постійних комісій Київської міської ради IX скликання» до персонального складу постійної комісії Київської міської ради з питань власності та регуляторної політики включено депутата Київської міської ради Ткачука Романа Станіславовича.*

РОЗГЛЯД (ОБГОВОРЕННЯ) ПИТАНЬ ПОРЯДКУ ДЕННОГО:

16. Про розгляд проєкту рішення Київської міської ради «Про організаційні питання, пов'язані з ефективним використанням і збереженням об'єктів благоустрою та спортивних споруд, розташованих на учбово-спортивній базі «Спартак» на вул. Кирилівській, 105 у Подільському районі м. Києва» за поданням Департаменту молоді та спорту Київської міської ради (Київської міської державної адміністрації) (реєстраційний номер секретаріату Київради від 27.08.2024 № 08/231-1237/ПР).

16.1. Про розгляд зауважень Департаменту комунальної власності м.Києва виконавчого органу Київської міської ради (Київської міської державної адмінстрації) до проєкту рішення Київської міської ради від 29.08.2024 № 08/231-1237/ПР (вих. від 10.09.2024 № 062/06-13-4615; вх. від 11.09.2024 № 08/35174).

16.2 Про розгляд листа Департаменту молоді та спорту виконавчого органу Київської міської ради (Київської міської державної адміністрації) (вих. від 10.09.2024 № 078-3528; вх. від 11.09.2024 № 08/36335).

[Електронний ресурс] – Режим доступу до ресурсу: https://kmr.gov.ua/uk/content/proekt-rishennya-kyyivskoyi-miskoyi-rady-28186

ПК з питань житлово-комунального господарства та паливно-енергетичного комплексу - підтримала проєкт рішення 18.09.2024.

ПК з питань транспорту, зв'язку та реклами – не надала висновок у встановленому Регламентом порядку про результат розгляду проєкту рішення.
ПК з питань освіти і науки, молоді та спорту – не надала висновок у встановленому Регламентом порядку про результат розгляду проєкту рішення.

Доповідач: в.о. директора Департаменту молоді та спорту Володимир ВИДИШ.

СЛУХАЛИ: Інформацію Володимир ВИДИША - в.о. директора Департаменту молоді та спорту виконавчого органу Київської міської ради (Київської міської державної адміністрації) щодо мети прийняття проєкту рішення.

ВИСТУПИЛИ: Михайло ПРИСЯЖНЮК, Сергій АРТЕМЕНКО, Роман ТКАЧУК.

Михайло ПРИСЯЖНЮК зауважив, що до проєкту рішення надані зауваження Департаменту комунальної власності м.Києва виконавчого органу Київської міської ради (Київської міської державної адмінстрації).

Володимир ВИДИШ зазначив, що Департамент молоді та спорту виконавчого органу Київської міської ради (Київської міської державної адміністрації) погоджується із зазначеними зауваженнями.

ВИРІШИЛИ: Підтримати проєкт рішення із зауваженнями, а саме: в назві додатка до проєкту рішення після слів: «Об'єкти благоустрою» доповнии словами: «та спортивні споруди».

ГОЛОСУВАЛИ: «за» - 5 (Михайло ПРИСЯЖНЮК, Сергій АРТЕМЕНКО, Ганна СВИРИДЕНКО, Рустем АХМЕТОВ, Роман ТКАЧУК), «проти» - 0; «утримались» - 0; «не голосували» – 0.

Рішення прийнято.

Голова комісії Михайло ПРИСЯЖНЮК

Секретар комісії Сергій АРТЕМЕНКО

08/231-1160/ПР
19.08.2024

КИЇВСЬКА МІСЬКА РАДА

III СЕСІЯ IX СКЛИКАННЯ

РІШЕННЯ

_____№_____

668303910

Про надання казенному підприємству «Укрспецзв'язок» земельної ділянки в постійне користування для експлуатації об'єктів і споруд телекомунікацій та для збереження і використання земель природо-заповідного фонду на вул. Гетьмана Павла Скоропадського, 16/18 у Шевченківському районі міста Києва

Розглянувши заяву казенного підприємства «Укрспецзв'язок» (код ЄДРПОУ: 39908375, місцезнаходження юридичної особи: 03113, м. Київ, вул. Василя Макухи, 5-Б) від 25 червня 2024 року № 63326-008720335-031-03, проєкт землеустрою щодо відведення земельної ділянки та додані документи, керуючись статтями 9, 79[1], 83, 92, 116, 117, 122, 123, 186 Земельного кодексу України, Законом України «Про внесення змін до деяких законодавчих актів України щодо розмежування земель державної та комунальної власності», пунктом 34 частини першої статті 26 Закону України «Про місцеве самоврядування в Україні», Законом України «Про адміністративну процедуру», враховуючи рішення Київської міської ради від 23 березня 2023 року № 6271/6312 «Про перейменування вулиці Льва Толстого в Голосіївському, Солом'янському і Шевченківському районах міста Києва», Київська міська рада

ВИРІШИЛА:

1. Затвердити проект землеустрою щодо відведення земельної ділянки Казенному підприємству «Укрспецзв'язок» для експлуатації об'єктів і споруд телекомунікацій та для збереження і використання земель природно-заповідного фонду на вул. Льва Толстого, 16/18 у Шевченківському районі м. Києва.

2. Надати казенному підприємству «Укрспецзв'язок», за умови виконання пункту 3 цього рішення, в постійне користування земельну ділянку

площею 0,3372 га (кадастровий номер 8000000000:76:009:0005) для експлуатації об'єктів і споруд телекомунікацій та для збереження і використання земель природо-заповідного фонду (код виду цільового призначення – 13.04) на вул. Гетьмана Павла Скоропадського, 16/18 у Шевченківському районі міста Києва із земель комунальної власності територіальної громади міста Києва, у зв'язку із закріпленням нерухомого майна на праві оперативного управління відповідно до наказу Адміністрації Державної служби спеціального зв'язку та захисту інформації України від 21 серпня 2015 року № 476 «Про передачу державного майна із закріпленням на праві оперативного управління», право оперативного управління зареєстровано в Державному реєстрі речових прав на нерухоме майно 17 жовтня 2017 року та 24 липня 2017 року, номери записів про інше речове право: 22943181 та 22000911 відповідно (категорія земель – землі промисловості, транспорту, електронних комунікацій, енергетики, оборони та іншого призначення, код виду цільового призначення – 13.04 для цілей підрозділів 13.01-13.03, 13.05-13.06 та для збереження і використання земель природно-заповідного фонду), заява ДЦ від 25 червня 2024 року № 63326-008720335-031-03, справа № **668303910**.

3. Казенному підприємству «Укрспецзв'язок»:

3.1. Виконувати обов'язки землекористувача відповідно до вимог статті 96 Земельного кодексу України.

3.2. Вжити заходів щодо державної реєстрації права постійного користування земельною ділянкою у порядку, встановленому Законом України «Про державну реєстрацію речових прав на нерухоме майно та їх обтяжень».

3.3. Питання майнових відносин вирішувати в установленому порядку.

3.4. Забезпечити вільний доступ для прокладання нових, ремонту та експлуатації існуючих інженерних мереж і споруд, що знаходяться в межах земельної ділянки.

3.5. Виконати вимоги, викладені в листах Департаменту охорони культурної спадщини виконавчого органу Київської міської ради (Київської міської державної адміністрації) від 27 серпня 2021 року № 066-2730 та Міністерства культури та інформаційної політики України від 27 липня 2023 року № 06/35/6624-23.

3.6. Під час використання земельної ділянки дотримуватися обмежень у її використанні, зареєстрованих у Державному земельному кадастрі.

3.7. Забезпечити відповідно до рішення Київської міської ради від 27 жовтня 2011 року № 384/6600 «Про затвердження Порядку видалення зелених насаджень на території міста Києва» (із змінами і доповненнями) обстеження зелених насаджень, укладання охоронного договору на зелені насадження та у випадку, визначеному законодавством, вирішення питання сплати відновної вартості зелених насаджень.

3.8. Дотримуватися вимог Закону України «Про охорону культурної спадщини» та вимог Закону України «Про природно-заповідний фонд України».

3.9. У разі необхідності проведення реконструкції, питання оформлення дозвільної та проєктно-кошторисної документації вирішувати в порядку, визначеному законодавством України.

4. Попередити землекористувача, що використання земельної ділянки не за цільовим призначенням тягне за собою припинення права користування нею відповідно до вимог статей 141, 143 Земельного кодексу України.

5. Земельну ділянку комунальної власності територіальної громади міста Києва, зазначену в пункті 2 цього рішення, за актом приймання-передачі передати до земель державної власності.

6. Дане рішення набирає чинності та вважається доведеним до відома заявника з дня його оприлюднення на офіційному вебсайті Київської міської ради.

7. Контроль за виконанням цього рішення покласти на постійну комісію Київської міської ради з питань архітектури, містопланування та земельних відносин.

Київський міський голова Віталій КЛИЧКО

ПОДАННЯ:

Заступник голови
Київської міської державної адміністрації
з питань здійснення самоврядних повноважень — Петро ОЛЕНИЧ

в.о. Директор Департаменту земельних ресурсів
виконавчого органу Київської міської ради
(Київської міської державної адміністрації) — Валентина ПЕЛИХ
В. Дворецков

Начальник юридичного управління
Департаменту земельних ресурсів
виконавчого органу Київської міської ради
(Київської міської державної адміністрації) — Дмитро РАДЗІЄВСЬКИЙ

ПОГОДЖЕНО:

Постійна комісія Київської міської ради
з питань архітектури, містопланування
та земельних відносин

Голова — Михайло ТЕРЕНТЬЄВ

Секретар — Юрій ФЕДОРЕНКО

Начальник управління правового
забезпечення діяльності
Київської міської ради — Валентина ПОЛОЖИШНИК

Постійна комісія Київської міської ради
з питань збереження та захисту
культурної спадщини

Голова — Ярослав ФЕДОРЕНКО

Секретар — Інна ЯРМОЛЕНКО

ПОЯСНЮВАЛЬНА ЗАПИСКА

№ ПЗН-69319 від 01.08.2024

до проєкту рішення Київської міської ради:

Про надання казенному підприємству «Укрспецзв'язок» земельної ділянки в постійне користування для експлуатації об'єктів і споруд телекомунікацій та для збереження і використання земель природо-заповідного фонду на вул. Гетьмана Павла Скоропадського, 16/18 у Шевченківському районі міста Києва

До справи
№ 668303910

1. Юридична особа:

Назва	*КАЗЕННЕ ПІДПРИЄМСТВО «УКРСПЕЦЗВ'ЯЗОК»*
Перелік засновників (учасників) юридичної особи	*АДМІНІСТРАЦІЯ ДЕРЖАВНОЇ СЛУЖБИ СПЕЦІАЛЬНОГО ЗВ'ЯЗКУ ТА ЗАХИСТУ ІНФОРМАЦІЇ УКРАЇНИ* *Україна, місто Київ, ВУЛИЦЯ СОЛОМ'ЯНСЬКА*
Кінцевий бенефіціарний власник (контролер)	*Відсутній*
Реєстраційний номер:	*від 26.06.2024 № 668303910*

2. Відомості про земельну ділянку (кадастровий № 8000000000:76:009:0005).

Місце розташування (адреса)	*м. Київ, р-н Шевченківський, вул. Гетьмана Павла Скоропадського, 16/18*
Площа	*0,3372 га*
Вид та термін користування	*право в процесі оформлення (постійне користування)*
Категорія земель	*землі промисловості, транспорту, електронних комунікацій, енергетики, оборони та іншого призначення*
Цільове призначення	*13.04 для цілей підрозділів 13.01-13.03, 13.05-13.06 та для збереження і використання земель природно-заповідного фонду (для експлуатації об'єктів і споруд телекомунікацій та для збереження і використання земель природо-заповідного фонду)*
Нормативна грошова оцінка (за попереднім розрахунком*)	***14 951 559 грн 83 коп.***
**Наведені розрахунки нормативної грошової оцінки не є остаточними і будуть уточнені відповідно до вимог чинного законодавства при оформленні права на земельну ділянку.*	

3. Обґрунтування прийняття рішення.

На замовлення зацікавленої особи землевпорядною організацією розроблено проєкт землеустрою щодо відведення земельної ділянки.

Відповідно до Земельного кодексу України та Порядку набуття прав на землю із земель комунальної власності у місті Києві, затвердженого рішенням Київської міської ради від 20.04.2017 № 241/2463, Департаментом земельних ресурсів виконавчого органу Київської міської ради (Київської міської державної адміністрації) розроблено проєкт рішення Київської міської ради.

4. Мета прийняття рішення.

Метою прийняття рішення є забезпечення реалізації встановленого Земельним кодексом України права особи на оформлення права користування на землю.

5. Особливі характеристики ділянки.

Наявність будівель і споруд на ділянці:	*Земельна ділянка забудована будівлею (літ. Б) (реєстраційний номер об'єкта нерухомого майна: 1227493880000) загальною площею 30,4 кв.м та будівлею (літ. В) – сарай (реєстраційний номер об'єкта нерухомого майна: 1261745380000) загальною площею 66,3 кв.м, які належать на праві оперативного управління казенному підприємству «Укрспецзв'язок», право оперативного управління зареєстровано в Державному реєстрі речових прав на нерухоме майно 17 жовтня 2017 року та 24 липня 2017 року, номери записів про інше речове право: 22943181 та 22000911 відповідно.*
Наявність ДПТ:	*Детальний план території відсутній.*
Функціональне призначення згідно з Генпланом:	*Відповідно до Генерального плану міста Києва та проекту планування його приміської зони на період до 2020 року, затвердженого рішенням Київської міської ради від 28.03.2002 № 370/1804, земельна ділянка за функціональним призначенням належить до території зелених насаджень загального користування.*
Правовий режим:	*Земельна ділянка належить до земель комунальної власності територіальної громади міста Києва.*
Розташування в зеленій зоні:	*Земельна ділянка розташована в межах існуючого об'єкта природно-заповідного фонду України загальнодержавного значення, а саме Національний ботанічний сад імені Академіка Фоміна (лист Управління екології та природних ресурсів виконавчого органу Київської міської ради (Київської міської державної адміністрації) від 20.08.2021 № 077-4769).*
Інші особливості:	*Рішенням Київської міської ради 23.03.2023 № 6271/6312 «Про перейменування вулиці Льва Толстого в Голосіївському, Солом'янському і Шевченківському районах міста Києва», вулицю Льва Толстого перейменовано на вул. Гетьмана Павла Скоропадського.* *Земельна ділянка розташована в Центральному історичному ареалі міста Києва, в зоні регулювання забудови I категорії та в межах існуючого об'єкта природно-заповідного фонду України загальнодержавного значення – Національний ботанічний сад імені академіка Фоміна (листи Міністерства культури та інформаційної політики України від 27.07.2023 № 06/35/6624-23 та Управління екології та природних ресурсів виконавчого органу Київської міської ради (Київської міської державної адміністрації) від 20.08.2021 № 077-4769).* *Зазначаємо, що Департамент земельних ресурсів не може перебирати на себе повноваження Київської міської ради та приймати рішення про надання або відмову в наданні в постійне користування земельної ділянки, оскільки відповідно до пункту 34 частини першої статті 26 Закону України «Про місцеве самоврядування в Україні» та статей 9, 122 Земельного кодексу України такі питання вирішуються виключно на пленарних засіданнях сільської, селищної, міської ради.*

	Зазначене підтверджується, зокрема, рішеннями Верховного Суду від 28.04.2021 у справі № 826/8857/16, від 17.04.2018 у справі № 826/8107/16, від 16.09.2021 у справі № 826/8847/16. *Зважаючи на вказане, цей проєкт рішення направляється для подальшого розгляду Київською міською радою відповідно до її Регламенту.*

6. Стан нормативно-правової бази у даній сфері правового регулювання.

Загальні засади та порядок передачі земельних ділянок у користування зацікавленим особам визначено Земельним кодексом України та Порядком набуття прав на землю із земель комунальної власності у місті Києві, затвердженим рішенням Київської міської ради від 20.04.2017 № 241/2463.

Проєкт рішення не стосується прав і соціальної захищеності осіб з інвалідністю та не матиме впливу на життєдіяльність цієї категорії.

Проєкт рішення не містить службової інформації у розумінні статті 6 Закону України «Про доступ до публічної інформації».

Проєкт рішення не містить інформації про фізичну особу (персональні дані) у розумінні статей 11 та 21 Закону України «Про інформацію» та статті 2 Закону України «Про захист персональних даних».

7. Фінансово-економічне обґрунтування.

Реалізація рішення не потребує додаткових витрат міського бюджету.

Відповідно до Податкового кодексу України та Положення про плату за землю в місті Києві, затвердженого рішенням Київської міської ради від 23.06.2011 № 242/5629 «Про встановлення місцевих податків і зборів у м. Києві» (зі змінами та доповненнями) розрахунковий розмір земельного податку складатиме: **149 515 грн 60 коп. (1%).**

8. Прогноз соціально-економічних та інших наслідків прийняття рішення.

Наслідками прийняття розробленого проєкту рішення стане реалізація зацікавленою особою своїх прав щодо користування земельною ділянкою.

Доповідач: директор Департаменту земельних ресурсів **Валентина ПЕЛИХ.**

В.о. Директор Департаменту земельних ресурсів Валентина ПЕЛИХ
В. Дворайков

Справа 668303910

Код земельної ділянки:	**76:009:0005**
Площа:	**0.3372 га**
Адрес земельноїділянки:	**Шевченківський район, вул. Льва Толстого, 16/18**
Заявник:	**КАЗЕННЕ ПІДПРИЄМСТВО "УКРСПЕЦЗВ'ЯЗОК"**
Вид та термін користування:	**Не визначено**
Цільове призначення:	**13.04, Для цілей підрозділів 13.01-13.03, 13.05-13.06 та для збереження і використання земель природно-заповідного фонду**

Матеріали аерофотозйомки 2019 р.
виготовлено за даними АІС ОУЗР

РОБОЧІ МАТЕРІАЛИ

Витяг з бази даних міського земельного кадастру від 01.08.2024

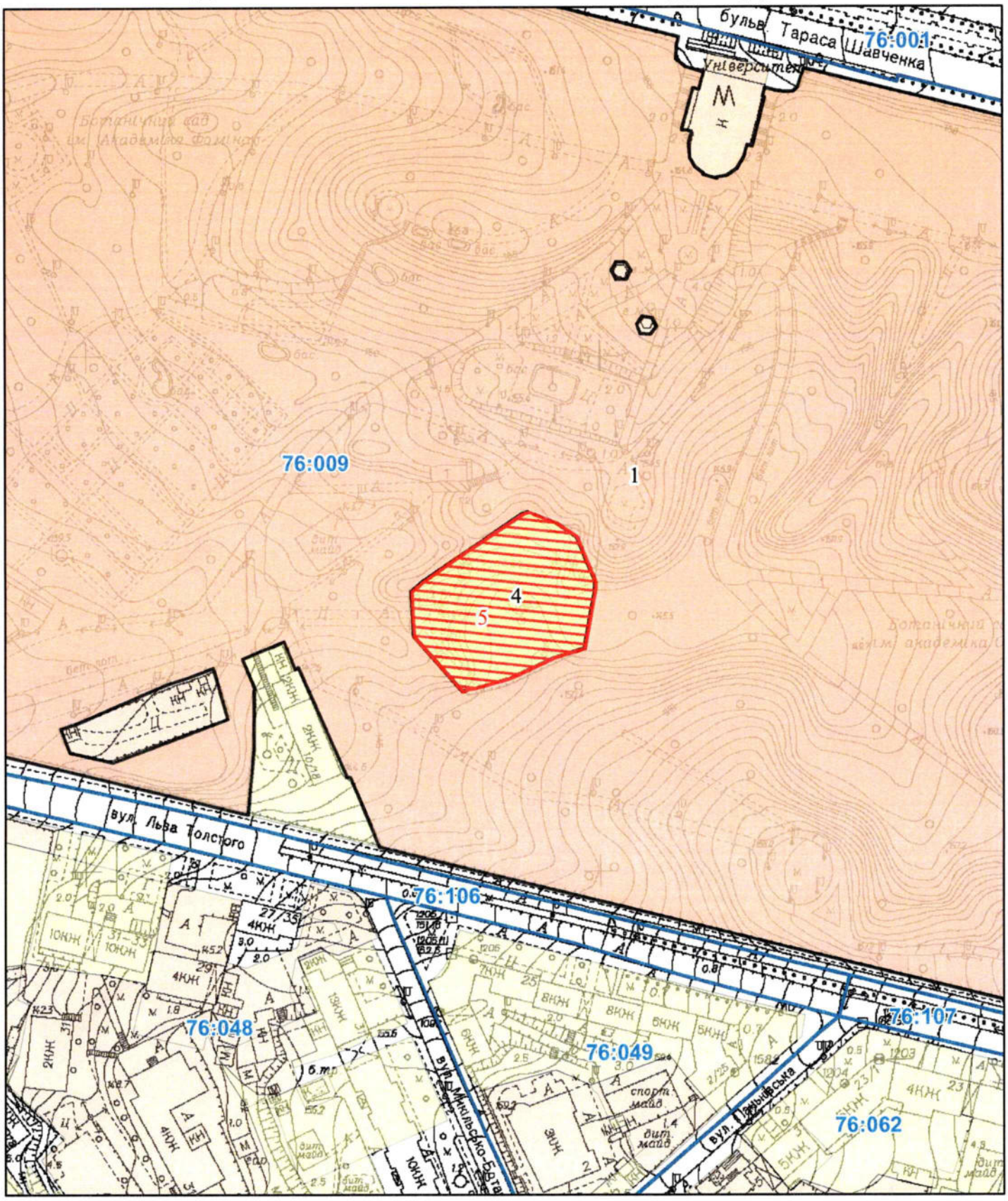

Масштаб 1:2 000

РЕЄСТР ЗЕМЕЛЬНОГО КАДАСТРУ

Код зем. ділянки	Суб'єкт господарювання за яким обліковується земельна ділянка у міському земельному кадастрі	Адреса земельної ділянки	Площа кв.м.	Вид права	Дата закінч. права
76:009:0001	Київський національний університет імені Тараса Шевченка	вул. Володимирська, 60	247609,72	Постійне користування	
76:009:0004	Казенне підприємство "Укрспецзв'язок"	вул. Льва Толстого, 16/18	3372,38		
76:009:0005	КАЗЕННЕ ПІДПРИЄМСТВО "УКРСПЕЦЗВ'ЯЗОК"	вул. Льва Толстого, 16/18	3372,00	Не визначено	

КИЇВСЬКА МІСЬКА РАДА

Терентьєву М. О. Федоренку Я. Ю.
Положишник В. О. Окопному О. Ю.
Москалю Д. Д.

Прошу розглянути проєкт рішення від 19.08.2024 № 08/231- 1160/ПР в установленому порядку.

Тхорику С. М.

Прошу опрацювати в межах компетенції управління.

Омельченко А. В.

Для контролю за проходженням та тиражування.

Старостенко Т. В.
Прасолову В. В.
Кандибору Г. В.

Володимир БОНДАРЕНКО

"19" серпня 2024 року
№ 08/231 – 1160/ПР

08/231-1160/ПР
19.08.2024

УКРАЇНА

ВИКОНАВЧИЙ ОРГАН КИЇВСЬКОЇ МІСЬКОЇ РАДИ
(КИЇВСЬКА МІСЬКА ДЕРЖАВНА АДМІНІСТРАЦІЯ)

ДЕПАРТАМЕНТ ЗЕМЕЛЬНИХ РЕСУРСІВ

вул. Хрещатик, 32-а, м. Київ, 01001 тел. (044) 202 78 15
Контактний центр міста Києва (044) 15 51 E-mail: kyivland@kyivcity.gov.ua Код ЄДРПОУ 26199097

19.08.2024 № 05715-СЛ-69319

Заступнику міського голови-
секретарю Київської міської ради
Володимиру БОНДАРЕНКУ

Шановний Володимире Володимировичу!

Департамент земельних ресурсів виконавчого органу Київської міської ради (Київської міської державної адміністрації) відповідно до пункту 3 статті 26 Регламенту Київської міської ради, затвердженого рішенням Київської міської ради від 04.11.2021 № 3135/3176, направляє проєкт рішення Київської міської ради «Про надання казенному підприємству «Укрспецзв'язок» земельної ділянки в постійне користування для експлуатації об'єктів і споруд телекомунікацій та для збереження і використання земель природо-заповідного фонду на вул. Гетьмана Павла Скоропадського, 16/18 у Шевченківському районі міста Києва» (справа № 668303910) для подальшого опрацювання.

Додатки:
- проєкт рішення Київської міської ради до справи № 668303910 на 3 арк. в 1 примірнику;
- пояснювальна записка до справи № 668303910 на 3 арк. в 1 примірнику;
- витяг з бази даних міського земельного кадастру на 1 арк. в 1 примірнику;
- матеріали супутникової фотозйомки на 1 арк. в 1 примірнику;
- проєкт землеустрою щодо відведення земельної ділянки 1 книга в 1 примірнику;
- заява від 25 червня 2024 року № 63326-008720335-031-03 на 1 арк. в 1 примірнику.

З повагою

В. о. директора Віктор ДВОРНІКОВ

Текст проєкту рішення у паперовому вигляді відповідає проєкту в електронному вигляді на USB носії.

Начальник третього відділу
управління землеустрою та ринку земель
Департаменту земельних ресурсів
виконавчого органу Київської міської ради
(Київської міської державної адміністрації) **Раїса ОЛЕЩЕНКО**

№ 9

08/231-1185/ПР
21.08.2024

КИЇВСЬКА МІСЬКА РАДА

III СЕСІЯ IX СКЛИКАННЯ

РІШЕННЯ

_____№_____

Про поновлення строку дії рішень Київської міської ради від 02 березня 2023 року № 6157/6198, № 6161/6202 та № 6163/6204

679963838

Розглянувши заяву АКЦІОНЕРНОГО ТОВАРИСТВА «УКРТЕЛЕКОМ» (код ЄДРПОУ: 21560766, місцезнаходження юридичної особи: 01601, м. Київ, бульв. Тараса Шевченка, 18) від 13 травня 2024 року № 619-Вих-80D731-80D911-2024, відповідно до статті 9 Земельного кодексу України, пункту 34 частини першої статті 26 Закону України «Про місцеве самоврядування в Україні», Закону України «Про адміністративну процедуру», враховуючи рішення Конституційного Суду України від 26 березня 2002 року № 6-рп/2002 та від 16 квітня 2009 року № 7-рп/2009, з метою забезпечення наповнення бюджету міста Києва, Київська міська рада

ВИРІШИЛА:

1. Поновити на 1 рік строк дії рішень Київської міської ради від 02 березня 2023 року № 6157/6198 «Про передачу ПУБЛІЧНОМУ АКЦІОНЕРНОМУ ТОВАРИСТВУ «УКРТЕЛЕКОМ» земельної ділянки в оренду для експлуатації та обслуговування будівель технічного устаткування на Брест-Литовському шосе, 17 у Святошинському районі міста Києва», від 02 березня 2023 року № 6161/6202 «Про передачу АКЦІОНЕРНОМУ ТОВАРИСТВУ «УКРТЕЛЕКОМ» земельної ділянки в оренду для експлуатації та обслуговування будівлі автоматичної телефонної станції-462 на вул. Панча Петра, 3-А в Оболонському районі міста Києва» та від 02 березня 2023 року № 6163/6204 «Про передачу АКЦІОНЕРНОМУ ТОВАРИСТВУ «УКРТЕЛЕКОМ» в оренду земельної

ділянки для експлуатації та обслуговування будівлі опорно-підсилювальної станції військового містечка на вул. Пулюя, 1-В у Солом'янському районі міста Києва».

2. АКЦІОНЕРНОМУ ТОВАРИСТВУ «УКРТЕЛЕКОМ» у місячний строк з дня набрання чинності цим рішенням надати до Департаменту земельних ресурсів виконавчого органу Київської міської ради (Київської міської державної адміністрації) документи, визначені законодавством України, необхідні для укладання договорів оренди земельних ділянок (зокрема, охоронний договір на зелені насадження або інформацію уповноваженого органу про відсутність зелених насаджень на земельних ділянках).

3. Дане рішення набирає чинності та вважається доведеним до відома заявника з дня його оприлюднення на офіційному вебсайті Київської міської ради.

4. Контроль за виконанням цього рішення покласти на постійну комісію Київської міської ради з питань архітектури, містопланування та земельних відносин.

Київський міський голова Віталій КЛИЧКО

ПОДАННЯ:

Заступник голови
Київської міської державної адміністрації
з питань здійснення самоврядних
повноважень — Петро ОЛЕНИЧ

В.о. Директор Департаменту земельних ресурсів
виконавчого органу Київської міської ради
(Київської міської державної адміністрації) — Валентина ПЕЛИХ
В. Дворецков

Начальник юридичного управління
Департаменту земельних ресурсів
виконавчого органу Київської міської ради
(Київської міської державної адміністрації) — Дмитро РАДЗІЄВСЬКИЙ

ПОГОДЖЕНО:

Постійна комісія Київської міської ради
з питань архітектури, містопланування
та земельних відносин

Голова — Михайло ТЕРЕНТЬЄВ

Секретар — Юрій ФЕДОРЕНКО

Начальник управління правового
забезпечення діяльності
Київської міської ради — Валентина ПОЛОЖИШНИК

ПОЯСНЮВАЛЬНА ЗАПИСКА

№ ПЗН-69208 від 31.07.2024

до проєкту рішення Київської міської ради:

Про поновлення строку дії рішень Київської міської ради від 02 березня 2023 року № 6157/6198, № 6161/6202 та № 6163/6204

До справи
№ 679963838

1. **Юридична особа:**

Назва	*АКЦІОНЕРНЕ ТОВАРИСТВО «УКРТЕЛЕКОМ»*
Перелік засновників (учасників) юридичної особи	*АКЦІОНЕРИ ЗГІДНО РЕЄСТРУ*
Кінцевий бенефіціарний власник (контролер)	*Відсутній*
Клопотання	*від 29.07.2024 № 679963838*

2. **Відомості про земельні ділянки (кадастрові №№ 8000000000:75:205:0004; 8000000000:78:019:0005; 8000000000:72:257:0010).**

Місце розташування (адреси)	*м. Київ, р-н Святошинський Брест-Литовське шосе, 17; Оболонський, вул. Панча Петра, 3-А; Солом'янський, вул. Пулюя Івана, 1-В.*
Площі	*8000000000:75:205:0004 - 0,2452 га;* *8000000000:78:019:0005 - 0,0558 га* *8000000000:72:257:0010 - 0,0507 га*
Вид та термін користування	*право в процесі оформлення (оренда на 10 років)*
Категорія земель	*землі промисловості, транспорту, електронних комунікацій, енергетики, оборони та іншого призначення*
Цільове призначення	*13.01 для розміщення та експлуатації об'єктів і споруд електронних комунікацій*
Нормативна грошова оцінка (за попереднім розрахунком*)	*8000000000:75:205:0004 - 4 307 633 грн 26 коп.* *8000000000:78:019:0005- 1 326 946 грн 46 коп.* *8000000000:72:257:0010 - 1696046 грн 74 коп.*

**Наведені розрахунки нормативної грошової оцінки не є остаточними і будуть уточнені відповідно до вимог чинного законодавства при оформленні права на земельну ділянку.*

3. Обґрунтування прийняття рішення.

У рішеннях Київської міської ради від 02.03.2023 №№ 6157/6198, 6161/6202, 6163/6204 зазначається, що вони втрачають чинність через дванадцять місяців з моменту їх оприлюднення, у разі якщо протягом цього строку не укладені відповідні договори оренди земельних ділянок. Так, строк дії цих рішень закінчився 24.03.2024, проте АКЦІОНЕРНЕ ТОВАРИСТВО «УКРТЕЛЕКОМ» не реалізувало вчасно своє право на оформлення права користування земельними ділянками шляхом укладення договорів оренди земельних ділянок.

З метою завершення процедури оформлення права користування земельними ділянками шляхом укладення договорів оренди земельних ділянок АКЦІОНЕРНЕ ТОВАРИСТВО «УКРТЕЛЕКОМ» звернулося із заявою від 13.05.2024 № 619-Вих-80D711-80D911-2024 до Київської міської ради з проханням подовжити термін дії зазначених рішень.

Конституційний Суд України у своєму рішенні від 26 березня 2002 року № 6-рп/2002 зазначає, що органи місцевого самоврядування, уповноважені вирішувати не будь-які питання суспільного життя, а питання саме місцевого значення, тобто такі, які пов'язані передусім з життєдіяльністю територіальних громад.

Крім цього, у рішенні Конституційного суду України від 16 квітня 2009 року №7- рп/2009 зазначається, що органи місцевого самоврядування в межах закону мають повне право вільно вирішувати будь-яке питання, яке не вилучене із сфери їхньої компетенції і вирішення якого не доручене жодному іншому органу.

Враховуючи викладене, Департаментом земельних ресурсів виконавчого органу Київської міської ради (Київської міської державної адміністрації) розроблено проєкт рішення Київської міської ради про продовження строку дії рішень Київської міської ради від 02.03.2023 року № 6157/6198, № 6161/6202 та № 6163/6204.

4. Мета прийняття рішення.

Метою прийняття рішення є забезпечення реалізації встановленого Земельним кодексом України права особи на оформлення права користування на землю.

5. Стан нормативно-правової бази у даній сфері правового регулювання.

Проєкт рішення підготовлено відповідно до Земельного кодексу України, Закону України «Про місцеве самоврядування в Україні» та Закону України «Про адміністративну процедуру».

Проєкт рішення не стосується прав і соціальної захищеності осіб з інвалідністю та не матиме впливу на життєдіяльність цієї категорії.

Проєкт рішення не містить службової інформації у розумінні статті 6 Закону України «Про доступ до публічної інформації».

Проєкт рішення не містить інформації про фізичну особу (персональні дані) у розумінні статей 11 та 21 Закону України «Про інформацію» та статті 2 Закону України «Про захист персональних даних».

6. Фінансово-економічне обґрунтування.

Реалізація рішення не потребує додаткових витрат міського бюджету.

Відповідно до Податкового кодексу України, Закону України «Про оренду землі» та рішення Київської міської ради від 14 грудня 2023 року № 7531/7572 «Про бюджет міста Києва на 2024 рік» орієнтовний розмір річної орендної плати складатиме:

- земельної ділянки з кадастровим номером 8000000000:75:205:0004 - 129 229 грн 00 коп. (3%);

- земельної ділянки з кадастровим номером 8000000000:78:019:0005 - 39 808 грн 39 коп. (3%);

- земельної ділянки з кадастровим номером 8000000000:72:257:0010 – 50 881 грн 40 коп. (3%).

7. Прогноз соціально-економічних та інших наслідків прийняття рішення.

Наслідками прийняття розробленого проєкту рішення стане реалізація зацікавленою особою своїх прав щодо користування земельними ділянками.

Доповідач: директор Департаменту земельних ресурсів **Валентина ПЕЛИХ.**

В.о. Директор Департаменту земельних ресурсів Валентина ПЕЛИХ

В. Дворчиков

Справа 679963838

Код земельної ділянки:	**75:205:0004**
Площа:	**0.2452 га**
Адрес земельноїділянки:	**Святошинський район, Брест-Литовське шосе, 17**
Заявник:	**АКЦІОНЕРНЕ ТОВАРИСТВО «УКРТЕЛЕКОМ»**
Вид та термін користування:	**оренда**
Цільове призначення:	**Невідомо**

Матеріали аерофотозйомки 2019 р.
виготовлено за даними АІС ОУЗР

Справа 679963838

Код земельної ділянки:	**78:019:0005**
Площа:	**0.0558 га**
Адрес земельноїділянки:	**Оболонський район, вул. Панча Петра**
Заявник:	**АКЦІОНЕРНЕ ТОВАРИСТВО «УКРТЕЛЕКОМ»**
Вид та термін користування:	**оренда**
Цільове призначення:	**Невідомо**

Матеріали аерофотозйомки 2019 р.
виготовлено за даними АІС ОУЗР

Справа 679963838

Код земельної ділянки:	**72:257:0010**
Площа:	**0.0507 га**
Адрес земельноїділянки:	**Солом'янський район, вул. Пулюя Івана, 1-В**
Заявник:	**АКЦІОНЕРНЕ ТОВАРИСТВО «УКРТЕЛЕКОМ»**
Вид та термін користування:	**оренда**
Цільове призначення:	**Невідомо**

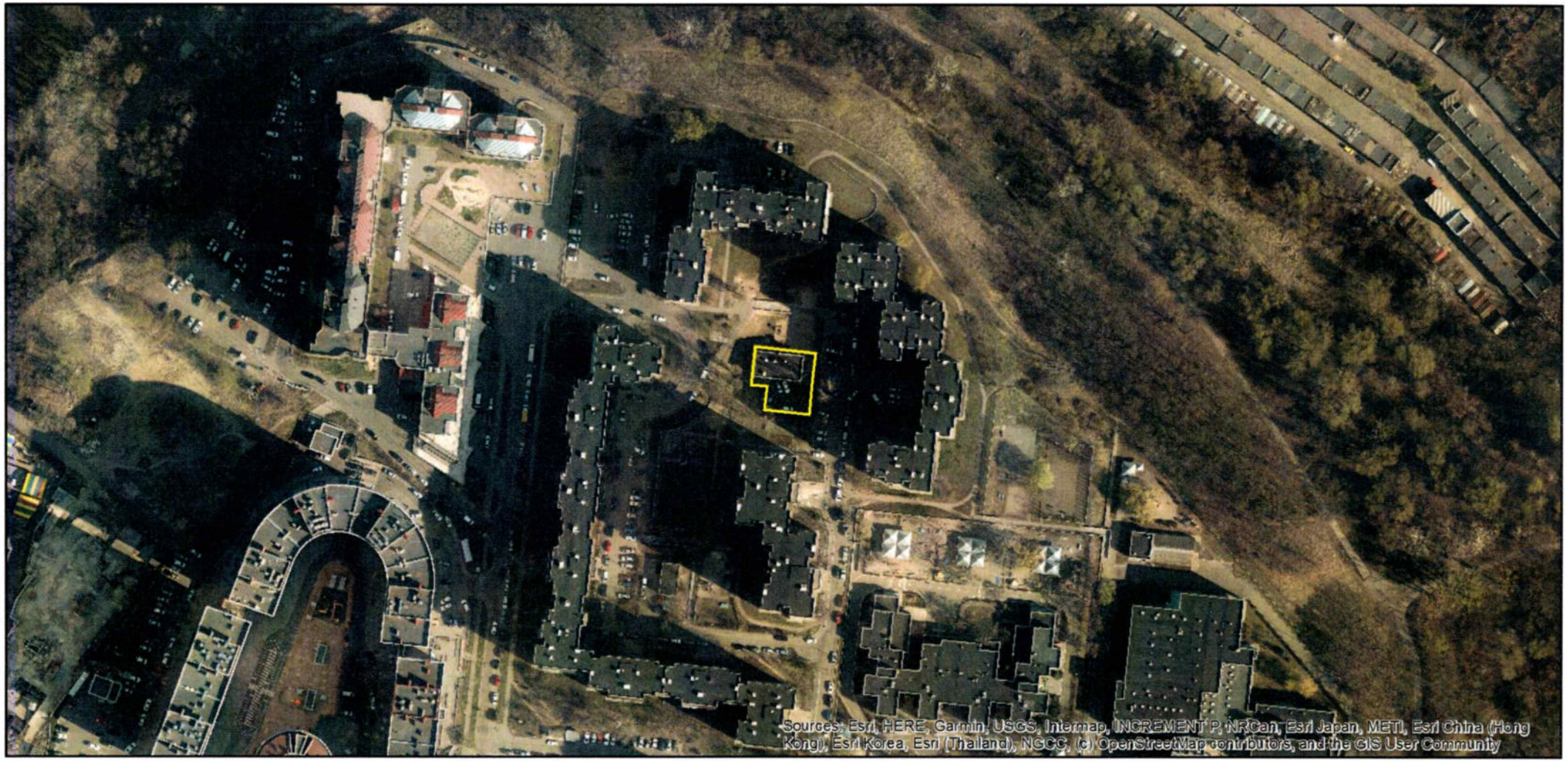

Матеріали аерофотозйомки 2019 р.
виготовлено за даними АІС ОУЗР

РОБОЧІ МАТЕРІАЛИ

Витяг з бази даних міського земельного кадастру від 31.07.2024

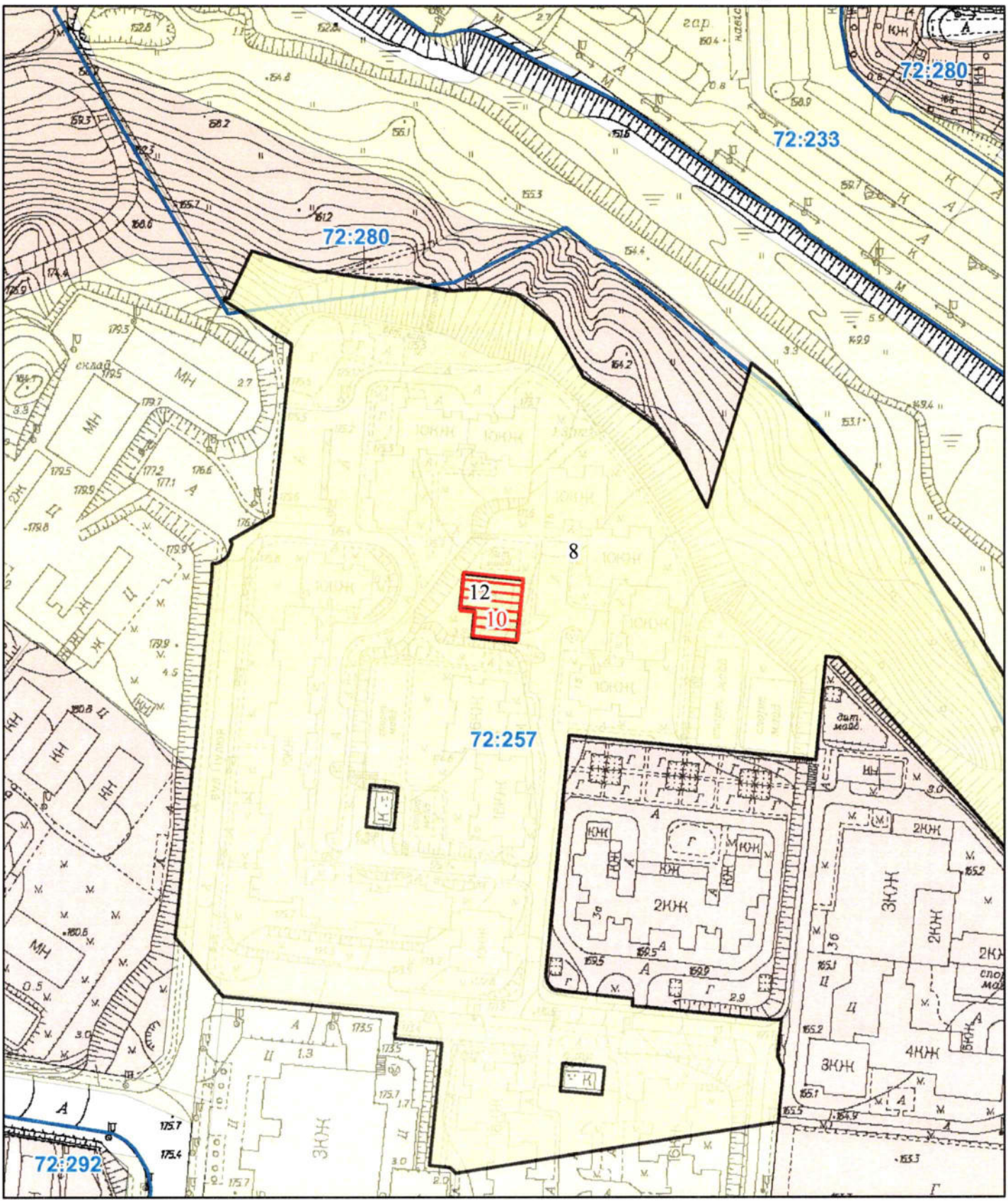

Масштаб 1:2 000

РЕЄСТР ЗЕМЕЛЬНОГО КАДАСТРУ

Код зем. ділянки	Суб'єкт господарювання за яким обліковується земельна ділянка у міському земельному кадастрі	Адреса земельної ділянки	Площа кв.м.	Вид права	Дата закінч. права
72:257:0008	Комунальне підприємство по утриманню житлового господарства Солом'янського району м.Києва		68378,20		
72:257:0010	АКЦІОНЕРНЕ ТОВАРИСТВО «УКРТЕЛЕКОМ»	вул. Пулюя Івана, 1-В	507,00	оренда	
72:257:0012	Публічне акціонерне товариство "Укртелеком"	вул. Івана Пулюя, 1в	505,57		

РОБОЧІ МАТЕРІАЛИ

Витяг з бази даних міського земельного кадастру від 31.07.2024

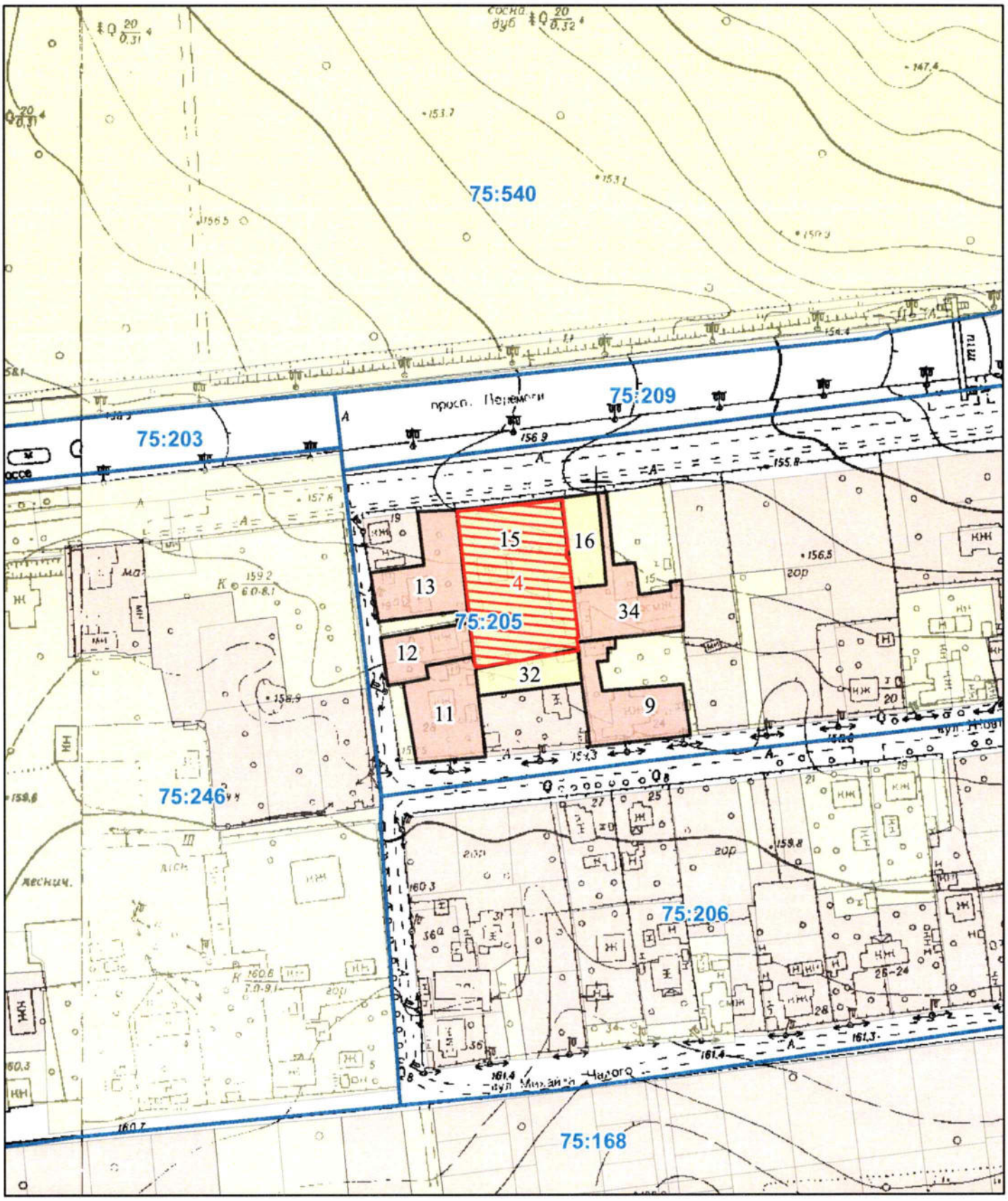

Масштаб 1:2 000

РЕЄСТР ЗЕМЕЛЬНОГО КАДАСТРУ

Код зем. ділянки	Суб'єкт господарювання за яким обліковується земельна ділянка у міському земельному кадастрі	Адреса земельної ділянки	Площа кв.м.	Вид права	Дата закінч. права
75:205:0004	АКЦІОНЕРНЕ ТОВАРИСТВО «УКРТЕЛЕКОМ»	Брест-Литовське шосе, 17	2452,00	оренда	
75:205:0009	Фізична особа|Фізична особа|Фізична особа	вул. Жовтнева, 24	999,97	Право в процесі оформлення (Власність)	
75:205:0011	Фізична особа	вул. Жовтнева, 28	1000,42	Власність	
75:205:0012	Фізична особа	шосе Брест-Литовське, 19б	546,64	Власність	
75:205:0013	Фізична особа	шосе Брест-Литовське, 19а	1016,57	Власність	
75:205:0015	Публічне акціонерне товариство "Укртелеком"	шосе Брест-Литовське, 17	2494,42		
75:205:0016	Фізична особа|Фізична особа|Фізична особа	шосе Брест-Литовське, 15, кв. 1, 2, 3	495,34		
75:205:0032	Фізична особа	вул. Жовтнева, 26	477,60		
75:205:0034	Фізична особа|Фізична особа|Фізична особа|Фізична особа	шосе Брест-Литовське, 15	999,71	Власність	

РОБОЧІ МАТЕРІАЛИ

Витяг з бази даних міського земельного кадастру від 31.07.2024

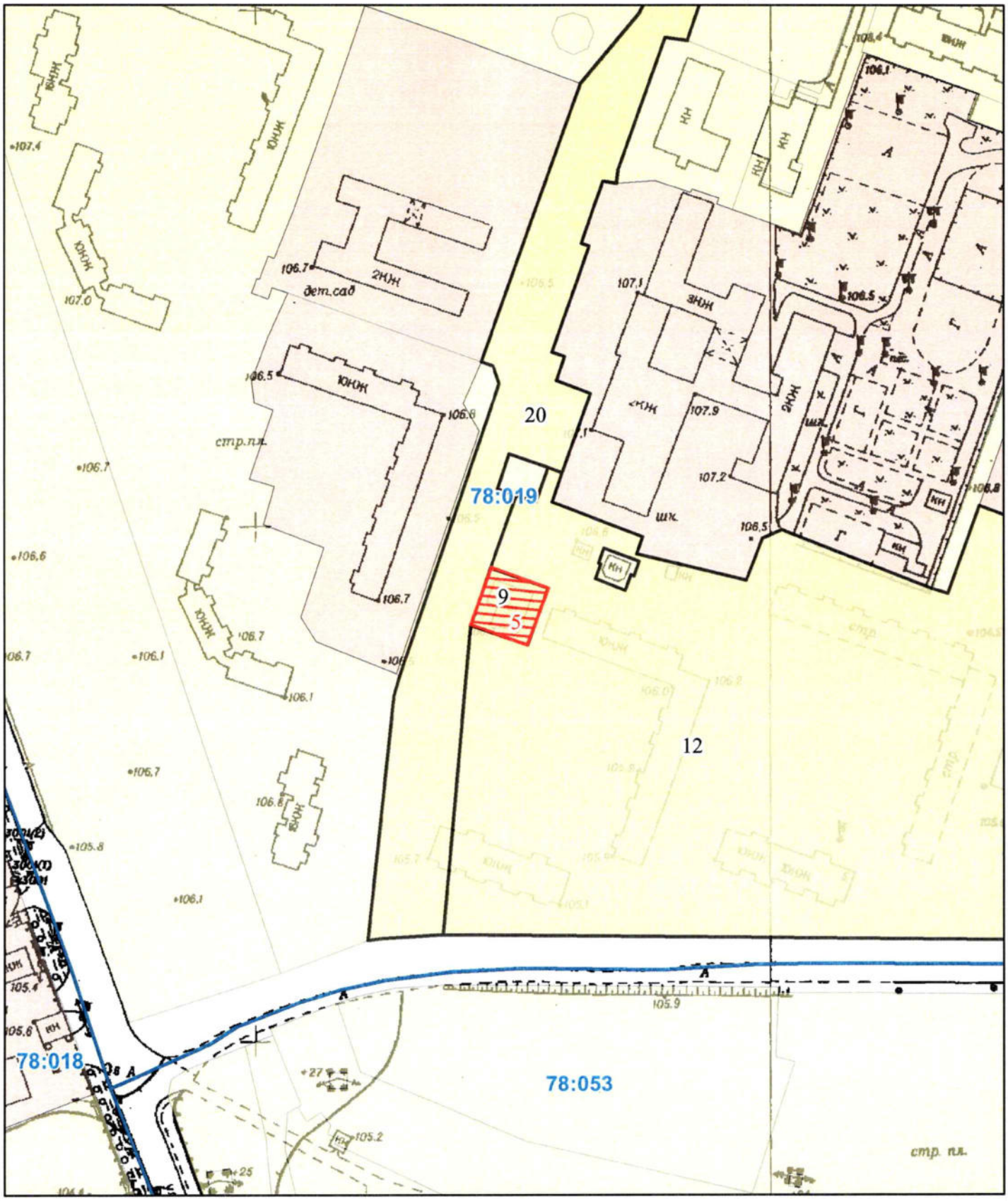

Масштаб 1:2 000

РЕЄСТР ЗЕМЕЛЬНОГО КАДАСТРУ

Код зем. ділянки	Суб'єкт господарювання за яким обліковується земельна ділянка у міському земельному кадастрі	Адреса земельної ділянки	Площа кв.м.	Вид права	Дата закінч. права
78:019:0005	АКЦІОНЕРНЕ ТОВАРИСТВО «УКРТЕЛЕКОМ»	вул. Панча Петра	558,00	оренда	
78:019:0009	Публічне акціонерне товариство "Укртелеком"	вул. Петра Панча, 3а	551,98		
78:019:0012	Комунальне підприємство "Управління житлового господарства" Оболонського району у м.Києві		46117,83		
78:019:0020	Землі не надані у власність чи користування		10562,83		

КИЇВСЬКА МІСЬКА РАДА

Терентьєву М. О.
Положишник В. О. Окопному О.Ю.

Прошу розглянути проєкт рішення від 21.08.2024 № 08/231- 1188/ПР в установленому порядку.

Тхорику С. М.

Прошу опрацювати в межах компетенції управління.

Омельченко А. В.

Для контролю за проходженням та тиражування.

Олинчу Т.С. (ДІКТ)

Володимир БОНДАРЕНКО

"21" серпня 2024 року
№ 08/231 – 1188/ПР

08/231-1188/ПР
21.08.2024

УКРАЇНА

ВИКОНАВЧИЙ ОРГАН КИЇВСЬКОЇ МІСЬКОЇ РАДИ
(КИЇВСЬКА МІСЬКА ДЕРЖАВНА АДМІНІСТРАЦІЯ)

ДЕПАРТАМЕНТ ЗЕМЕЛЬНИХ РЕСУРСІВ

вул. Хрещатик, 32-а, м. Київ, 01001 тел. (044) 202 78 15
Контактний центр міста Києва (044) 15 51 E-mail: kyivland@kyivcity.gov.ua Код ЄДРПОУ 26199097

21.08.2024 № 05715-СЛ-69208

Заступнику міського голови-
секретарю Київської міської ради
Володимиру БОНДАРЕНКУ

Шановний Володимире Володимировичу!

Департамент земельних ресурсів виконавчого органу Київської міської ради (Київської міської державної адміністрації) відповідно до пункту 3 статті 26 Регламенту Київської міської ради, затвердженого рішенням Київської міської ради від 04.11.2021 № 3135/3176, направляє проєкт рішення Київської міської ради «Про поновлення строку дії рішень Київської міської ради від 02 березня 2023 року № 6157/6198, № 6161/6202 та № 6163/6204» (справа № 679963838) для подальшого опрацювання.

Додатки:
- проєкт рішення Київської міської ради до справи № 679963838 на 2 арк. в 1 примірнику;
- пояснювальна записка до справи № 679963838 на 2 арк. в 1 примірнику;
- витяг з бази даних міського земельного кадастру на 3 арк. в 1 примірнику;
- матеріали супутникової фотозйомки на 3 арк. в 1 примірнику;
- матеріали справи № 679963838 в 1 примірнику.

З повагою

В. о. директора Віктор ДВОРНІКОВ

Текст проєкту рішення у паперовому вигляді відповідає проєкту в електронному вигляді на USB носії.

Начальник третього відділу
управління землеустрою та ринку земель
Департаменту земельних ресурсів
виконавчого органу Київської міської ради
(Київської міської державної адміністрації) **Раїса ОЛЕЩЕНКО**

№ 10

08/231-1124/ПР
12.03.2024

КИЇВСЬКА МІСЬКА РАДА

III СЕСІЯ IX СКЛИКАННЯ

РІШЕННЯ

_____№_____

451416725

Про надання Комунальному підприємству «Шляхово-експлуатаційне управління по ремонту та утриманню автомобільних шляхів та споруд на них Оболонського району» м. Києва земельної ділянки в постійне користування для експлуатації та обслуговування нежитлових будівель майнового комплексу у пров. Куренівському, 15-а в Оболонському районі міста Києва

Розглянувши заяву Комунального підприємства «Шляхово-експлуатаційне управління по ремонту та утриманню автомобільних шляхів та споруд на них Оболонського району» м. Києва (код ЄДРПОУ: 05465258, місцезнаходження юридичної особи: 04073, м. Київ, провулок Куренівський, 15а) від 31 травня 2024 року № 69092-008646651-031-03 та технічну документацію із землеустрою щодо інвентаризації земель, керуючись статтями 9, 79[1], 83, 92, 116, 122, 123, 186 Земельного кодексу України, статтею 35 Закону України «Про землеустрій», Законом України «Про внесення змін до деяких законодавчих актів України щодо розмежування земель державної та комунальної власності», пунктом 34 частини першої статті 26 Закону України «Про місцеве самоврядування в Україні», Законом України «Про адміністративну процедуру», рішенням Київської міської ради від 10 вересня 2015 року № 958/1822 «Про інвентаризацію земель міста Києва», враховуючи що земельна ділянка зареєстрована в Державному земельному кадастрі, Київська міська рада

ВИРІШИЛА:

1. Затвердити технічну документацію із землеустрою щодо інвентаризації земель комунальної власності комунальному підприємству «Шляхово-експлуатаційне управління по ремонту та утриманню автомобільних шляхів та споруд на них Оболонського району» м. Києва для експлуатації та обслуговування нежитлових будівель майнового комплексу у пров. Куренівському, 15-а в Оболонському районі м. Києва, справа № 451416725.

2. Надати Комунальному підприємству «Шляхово-експлуатаційне управління по ремонту та утриманню автомобільних шляхів та споруд на них Оболонського району» м. Києва, за умови виконання пункту 3 цього рішення, в постійне користування земельну ділянку площею 1,5264 га (кадастровий номер 8000000000:78:122:0009) для експлуатації та обслуговування нежитлових будівель майнового комплексу у пров. Куренівському, 15-а в Оболонському районі міста Києва із земель комунальної власності територіальної громади міста Києва, у зв'язку із закріпленням нерухомого майна на праві господарського відання за Комунальним підприємством «Шляхово-експлуатаційне управління по ремонту та утриманню автомобільних шляхів та споруд на них Оболонського району» м. Києва, право господарського відання зареєстровано в Державному реєстрі речових прав на нерухоме майно 18 серпня 2022 року, номер запису про інше речове право 50883326 (категорія земель – землі промисловості, транспорту, електронних комунікацій, енергетики, оборони та іншого призначення, код виду цільового призначення – 12.04 для розміщення та експлуатації будівель і споруд автомобільного транспорту та дорожнього господарства), заява ДЦ від 31 травня 2024 року № 69092-008646651-031-03.

3. Комунальному підприємству «Шляхово-експлуатаційне управління по ремонту та утриманню автомобільних шляхів та споруд на них Оболонського району» м. Києва:

3.1. Виконувати обов'язки землекористувача відповідно до вимог статті 96 Земельного кодексу України.

3.2. Вжити заходів щодо державної реєстрації права постійного користування земельною ділянкою у порядку, встановленому Законом України «Про державну реєстрацію речових прав на нерухоме майно та їх обтяжень».

3.3. Питання майнових відносин вирішувати в установленому порядку.

3.4. Забезпечити вільний доступ для прокладання нових, ремонту та експлуатації існуючих інженерних мереж і споруд, що знаходяться в межах земельної ділянки.

3.5. Виконати вимоги, викладені в листах Департаменту культури виконавчого органу Київської міської ради (Київської міської державної адміністрації) від 15 травня 2018 року № 060-3896, Головного управління Держгеокадастру у м. Києві від 03 грудня 2018 року № 19-26-0.31-3582/35-18, Департаменту містобудування та архітектури виконавчого органу Київської міської ради (Київської міської державної адміністрації) від 11 листопада 2019 року № 11261/0/012/19-19 та Міністерства культури та інформаційної політики України від 20 грудня 2022 року № 06/35/4857-22.

3.6. Під час використання земельної ділянки дотримуватися обмежень у її використанні, зареєстрованих у Державному земельному кадастрі.

3.7. Забезпечити відповідно до рішення Київської міської ради від 27 жовтня 2011 року № 384/6600 «Про затвердження Порядку видалення зелених насаджень на території міста Києва» (із змінами і доповненнями) обстеження зелених насаджень, укладання охоронного договору на зелені насадження та у випадку, визначеному законодавством, вирішення питання сплати відновної вартості зелених насаджень.

3.8. Частину земельної ділянки в межах червоних ліній використовувати з обмеженнями відповідно до вимог містобудівного законодавства та Закону України «Про автомобільні дороги».

3.9. Дотримуватися вимог Закону України «Про охорону культурної спадщини».

3.10. У разі необхідності проведення реконструкції, питання оформлення дозвільної та проєктно-кошторисної документації вирішувати в порядку, визначеному законодавством України.

4. Попередити землекористувача, що використання земельної ділянки не за цільовим призначенням тягне за собою припинення права користування нею відповідно до вимог статей 141, 143 Земельного кодексу України.

5. Дане рішення набирає чинності та вважається доведеним до відома заявника з дня його оприлюднення на офіційному вебсайті Київської міської ради.

6. Контроль за виконанням цього рішення покласти на постійну комісію Київської міської ради з питань архітектури, містопланування та земельних відносин.

Київський міський голова Віталій КЛИЧКО

ПОДАННЯ:

Заступник голови
Київської міської державної адміністрації
з питань здійснення самоврядних повноважень — Петро ОЛЕНИЧ

Директор Департаменту земельних ресурсів
виконавчого органу Київської міської ради
(Київської міської державної адміністрації) — Валентина ПЕЛИХ

Начальник юридичного управління
Департаменту земельних ресурсів
виконавчого органу Київської міської ради
(Київської міської державної адміністрації) — Дмитро РАДЗІЄВСЬКИЙ

ПОГОДЖЕНО:

Постійна комісія Київської міської ради
з питань архітектури, містопланування
та земельних відносин

Голова — Михайло ТЕРЕНТЬЄВ

Секретар — Юрій ФЕДОРЕНКО

Начальник управління правового
забезпечення діяльності
Київської міської ради — Валентина ПОЛОЖИШНИК

Постійна комісія Київської міської ради
з питань збереження та захисту
культурної спадщини

Голова — Ярослав ФЕДОРЕНКО

Секретар — Інна ЯРМОЛЕНКО

ПОЯСНЮВАЛЬНА ЗАПИСКА

№ ПЗН-67174 від 26.07.2024

до проєкту рішення Київської міської ради:

Про надання Комунальному підприємству «Шляхово-експлуатаційне управління по ремонту та утриманню автомобільних шляхів та споруд на них Оболонського району» м. Києва земельної ділянки в постійне користування для експлуатації та обслуговування нежитлових будівель майнового комплексу у пров. Куренівському, 15-а в Оболонському районі міста Києва

До справи
№ 451416725

1. Юридична особа:

Назва	*КОМУНАЛЬНЕ ПІДПРИЄМСТВО «ШЛЯХОВО-ЕКСПЛУАТАЦІЙНЕ УПРАВЛІННЯ ПО РЕМОНТУ ТА УТРИМАННЮ АВТОМОБІЛЬНИХ ШЛЯХІВ ТА СПОРУД НА НИХ ОБОЛОНСЬКОГО РАЙОНУ» М. КИЄВА*
Перелік засновників (учасників) юридичної особи	*КИЇВСЬКА МІСЬКА ДЕРЖАВНА АДМІНІСТРАЦІЯ Адреса засновника: Україна, місто Київ, ВУЛИЦЯ ХРЕЩАТИК, 36*
Кінцевий бенефіціарний власник (контролер)	*Відсутній*
Реєстраційний номер:	*від 03.06.2024 № 451416725*

2. Відомості про земельну ділянку (кадастровий № 8000000000:78:122:0009).

Місце розташування (адреса)	*м. Київ, р-н Оболонський, пров. Куренівський, 15-а*
Площа	*1,5264 га*
Вид та термін користування	*право в процесі оформлення (постійне користування)*
Категорія земель	*землі промисловості, транспорту, електронних комунікацій, енергетики, оборони та іншого призначення*
Цільове призначення	*12.04 для розміщення та експлуатації будівель і споруд автомобільного транспорту та дорожнього господарства (для експлуатації та обслуговування нежитлових будівель майнового комплексу)*
Нормативна грошова оцінка (за попереднім розрахунком*)	*13 986 574 грн 57 коп.*
**Наведені розрахунки нормативної грошової оцінки не є остаточними і будуть уточнені відповідно до вимог чинного законодавства при оформленні права на земельну ділянку.*	

3. Обґрунтування прийняття рішення.

На замовлення зацікавленої особи та враховуючи рішення Київської міської ради від 10.09.2015 № 958/1822 «Про інвентаризацію земель міста Києва» землевпорядною організацією розроблено технічну документацію із землеустрою щодо інвентаризації земель, яка згідно із статтею 186[1] Земельного кодексу України (в редакції до 27.05.2021) погоджена з відповідними органами, зокрема:

структурний підрозділ Київської міської державної адміністрації у сфері містобудування та архітектури: ***від 11.11.2019 № 11261/0/012/19-19***

структурний підрозділ Київської міської державної адміністрації у сфері охорони культурної спадщини: ***від 15.05.2018 № 060-3896***

центральний орган виконавчої влади, що реалізує державну політику у сфері охорони культурної спадщини:	***від 20.12.2022 № 06/35/4857-22***
центральний орган виконавчої влади, що реалізує державну політику у сфері земельних відносин:	***від 03.12.2018 № 19-26-0.31-3582/35-18***

Відповідно до статей 9, 123 Земельного кодексу України та Порядку набуття прав на землю із земель комунальної власності у місті Києві, затвердженого рішенням Київської міської ради від 20.04.2017 № 241/2463, враховуючи, що земельна ділянка зареєстрована в Державному земельному кадастрі (витяг з Державного земельного кадастру про земельну ділянку від 24.07.2024 № НВ-0001773622024), Департаментом земельних ресурсів виконавчого органу Київської міської ради (Київської міської державної адміністрації) розроблено відповідний проєкт рішення Київської міської ради.

4. Мета прийняття рішення.

Метою прийняття рішення є забезпечення реалізації встановленого Земельним кодексом України права особи на оформлення права користування на землю.

5. Особливі характеристики ділянки.

Наявність будівель і споруд на ділянці:	*Земельна ділянка забудована нежитловими будівлями майнового комплексу літ. «А», «Б», «В», «Ж», «З», «К», «Л», «М», «Н», «П», «Р», «С», «Т», «У» загальною площею 2960,3 кв.м у пров. Куренівському, 15А (реєстраційний номер об'єкта нерухомого майна: 1358773080000), який є власністю територіальної громади міста Києва та закріплений на праві господарського відання за Комунальним підприємством «Шляхово-експлуатаційне управління по ремонту та утриманню автомобільних шляхів та споруд на них Оболонського району» м. Києва (право господарського відання зареєстровано в Державному реєстрі речових прав на нерухоме майно 18.08.2022, номер запису про інше речове право 50883326).*
Наявність ДПТ:	*Відповідно до детального плану території реконструкції промрайону «Подільсько-Куренівський» в межах вул. Семена Скляренка, Куренівської, пров. Куренівського та просп. Московського, затвердженого рішенням Київської міської ради від 24.09.2015 № 45/1948, земельна ділянка за функціональним призначенням належить до комунально-складської території, території громадських будівель і споруд та до території вулиць і доріг (висновок Департаменту містобудування та архітектури виконавчого органу Київської міської ради (Київської міської державної адміністрації) від 11.11.2019 № 11261/0/012/19-19).*

Функціональне призначення згідно з Генпланом:	*Відповідно до Генерального плану міста та проекту планування його приміської зони на період до 2020 року, затвердженого рішенням Київської міської ради від 28.03.2002 № 370/1804, земельна ділянка за функціональним призначенням належить до комунально-складської території, території громадських будівель і споруд та до території вулиць і доріг.*
Правовий режим:	*Земельна ділянка належить до земель комунальної власності територіальної громади міста Києва.*
Розташування в зеленій зоні:	*Земельна ділянка не входить до зеленої зони.*
Інші особливості:	*Частина земельної ділянки розташована в межах червоних ліній.* *Земельна ділянка розташована в Центральному історичному ареалі міста Києва (лист Департаменту культури виконавчого органу Київської міської ради (Київської міської державної адміністрації) від 15.05.2018 № 060-3896 та Міністерства культури та інформаційної політики України від 20.12.2022 № 06/35/4857-22).* *Зазначаємо, що Департамент земельних ресурсів не може перебирати на себе повноваження Київської міської ради та приймати рішення про надання або відмову в наданні в постійне користування земельної ділянки, оскільки відповідно до пункту 34 частини першої статті 26 Закону України «Про місцеве самоврядування в Україні» та статей 9, 122 Земельного кодексу України такі питання вирішуються виключно на пленарних засіданнях сільської, селищної, міської ради.* *Зазначене підтверджується, зокрема, рішеннями Верховного Суду від 28.04.2021 у справі № 826/8857/16, від 17.04.2018 у справі № 826/8107/16, від 16.09.2021 у справі № 826/8847/16.* *Зважаючи на вказане, цей проєкт рішення направляється для подальшого розгляду Київською міською радою відповідно до її Регламенту.*

6. Стан нормативно-правової бази у даній сфері правового регулювання.

Загальні засади та порядок передачі земельних ділянок у користування зацікавленим особам визначено Земельним кодексом України та Порядком набуття прав на землю із земель комунальної власності у місті Києві, затвердженим рішенням Київської міської ради від 20.04.2017 № 241/2463.

Проєкт рішення не стосується прав і соціальної захищеності осіб з інвалідністю та не матиме впливу на життєдіяльність цієї категорії.

Проєкт рішення не містить службової інформації у розумінні статті 6 Закону України «Про доступ до публічної інформації».

Проєкт рішення не містить інформації про фізичну особу (персональні дані) у розумінні статей 11 та 21 Закону України «Про інформацію» та статті 2 Закону України «Про захист персональних даних».

7. Фінансово-економічне обґрунтування.

Реалізація рішення не потребує додаткових витрат міського бюджету.

Відповідно до Податкового кодексу України та Положення про плату за землю в місті Києві, затвердженого рішенням Київської міської ради від 23.06.2011 № 242/5629 «Про встановлення місцевих податків і зборів у м. Києві» (зі змінами та доповненнями) розрахунковий розмір земельного податку складатиме: 139 865 грн 75 коп. (1 %).

8. Прогноз соціально-економічних та інших наслідків прийняття рішення.

Наслідками прийняття розробленого проєкту рішення стане реалізація зацікавленою особою своїх прав щодо користування земельною ділянкою.

Доповідач: директор Департаменту земельних ресурсів **Валентина ПЕЛИХ.**

Директор Департаменту земельних ресурсів Валентина ПЕЛИХ

Справа 451416725

Код земельної ділянки:	**78:122:0009**
Площа:	**1.5264 га**
Адрес земельноїділянки:	**Оболонський район, пров. Куренівський, 15-а**
Заявник:	**КОМУНАЛЬНЕ ПІДПРИЄМСТВО "ШЛЯХОВО-ЕКСПЛУАТАЦІЙНЕ УПРАВЛІННЯ ПО РЕМОНТУ ТА УТРИМАННЮ АВТОМОБІЛЬНИХ ШЛЯХІВ ТА СПОРУД НА НИХ ОБОЛОНСЬКОГО РАЙОНУ" М. КИЄВА**
Вид та термін користування:	**постійне користування**
Цільове призначення:	**12.04, Для розміщення та експлуатації будівель і споруд автомобільного транспорту та дорожнього господарства**

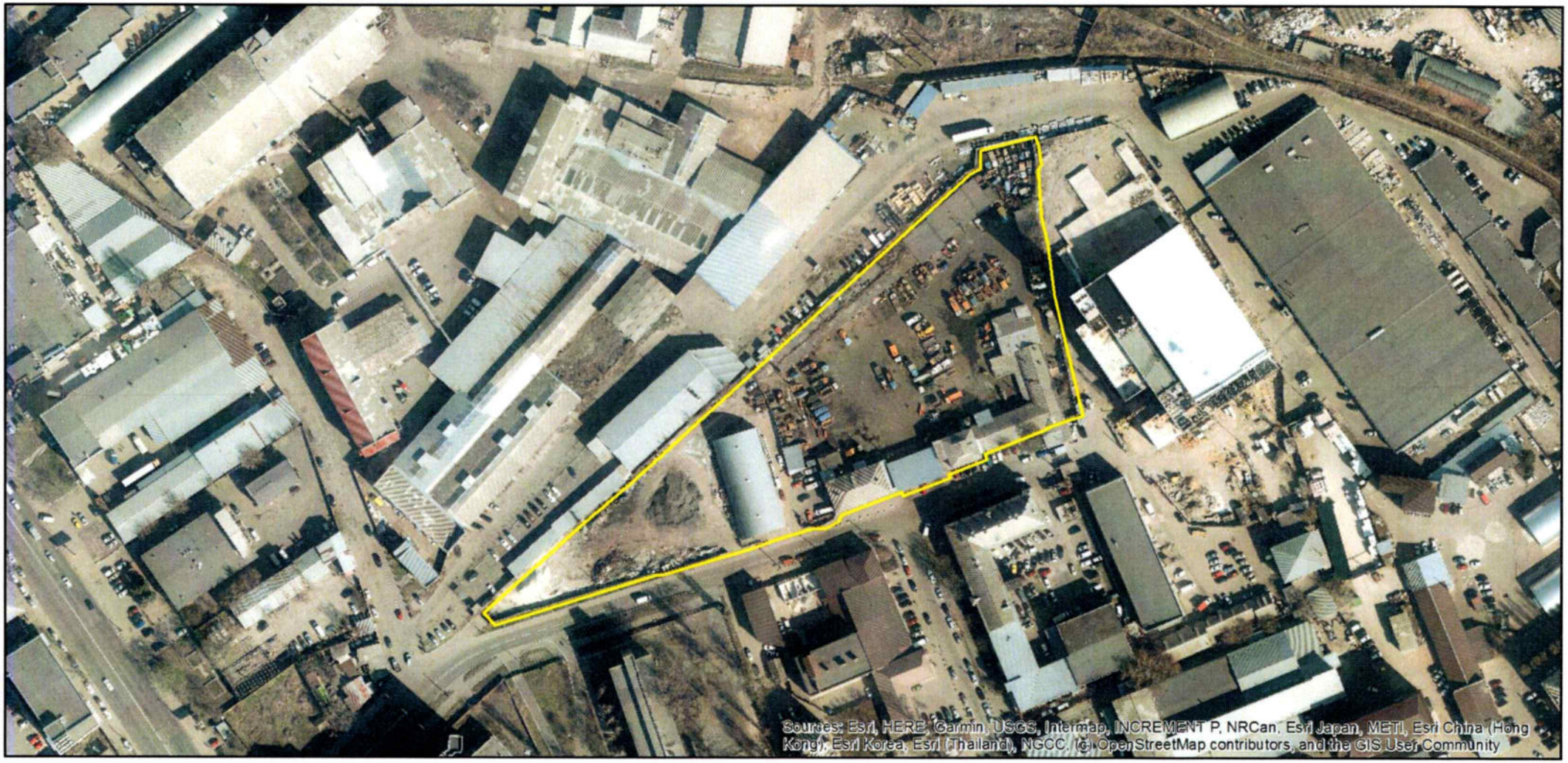

Матеріали аерофотозйомки 2019 р.
виготовлено за даними АІС ОУЗР

РОБОЧІ МАТЕРІАЛИ

Витяг з бази даних міського земельного кадастру від 24.07.2024

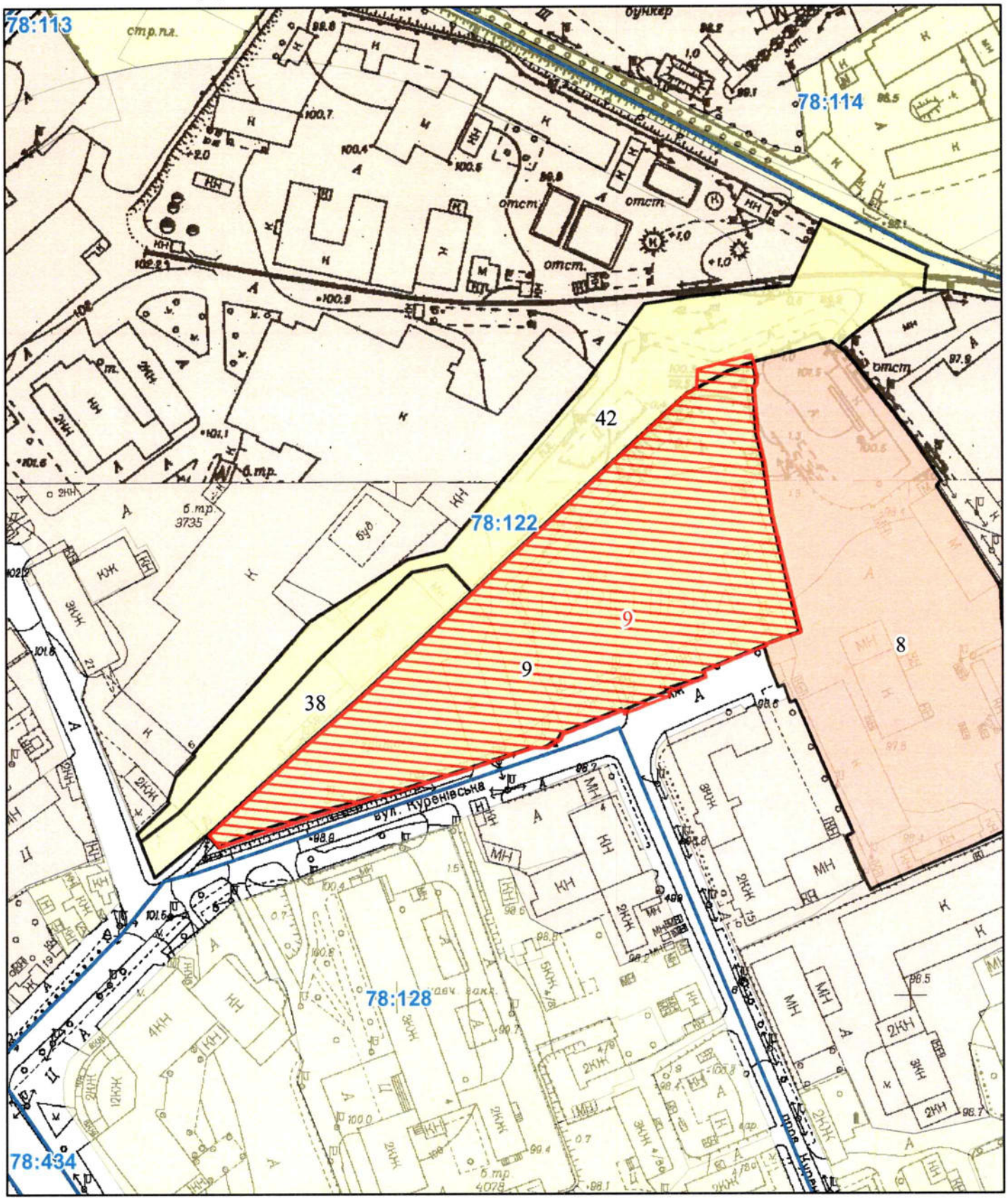

Масштаб 1:2 000

РЕЄСТР ЗЕМЕЛЬНОГО КАДАСТРУ

Код зем. ділянки	Суб'єкт господарювання за яким обліковується земельна ділянка у міському земельному кадастрі	Адреса земельної ділянки	Площа кв.м.	Вид права	Дата закінч. права
78:122:0008	ВАТ "Саніта"	пров. Куренівський, 15а	14684,60	Оренда на 25 років	10.10.2025
78:122:0009	Комунальне підприємство "Шляхово-експлуатаційне управління по ремонту та утриманню автомобільних шляхів та споруд на них" Оболонського району м.Києва	пров. Куренівський, 15а	15020,65		
78:122:0009	КОМУНАЛЬНЕ ПІДПРИЄМСТВО "ШЛЯХОВО-ЕКСПЛУАТАЦІЙНЕ УПРАВЛІННЯ ПО РЕМОНТУ ТА УТРИМАННЮ АВТОМОБІЛЬНИХ ШЛЯХІВ ТА СПОРУД НА НИХ ОБОЛОНСЬКОГО РАЙОНУ" М. КИЄВА	пров. Куренівський, 15-а	15264,00	Не визначено	
78:122:0038	Приватне підприємство "Інтеркреденс"	вул. Куренівська, 21	2988,20		
78:122:0042	Землі не надані у власність чи користування		7886,36		

КИЇВСЬКА МІСЬКА РАДА

Терентьєву М. О.
Положишник В. О. Окопному О. Ю.
Федоренку Я. Ю.

Прошу розглянути проєкт рішення від 12.08.2024 № 08/231- 1124/ПР в установленому порядку.

Тхорику С. М.

Прошу опрацювати в межах компетенції управління.

Омельченко А. В.

Для контролю за проходженням та тиражування.

Старостенко Т. В.
Кандибору Т. В.

Володимир БОНДАРЕНКО

"12" серпня 2024 року
№ 08/231 – 1124/ПР

08/231-1124/ПР
12.08.2024

УКРАЇНА

ВИКОНАВЧИЙ ОРГАН КИЇВСЬКОЇ МІСЬКОЇ РАДИ
(КИЇВСЬКА МІСЬКА ДЕРЖАВНА АДМІНІСТРАЦІЯ)

ДЕПАРТАМЕНТ ЗЕМЕЛЬНИХ РЕСУРСІВ

вул. Хрещатик, 32-а, м. Київ, 01001 тел. (044) 202 78 15
Контактний центр міста Києва (044) 15 51 E-mail: kyivland@kyivcity.gov.ua Код ЄДРПОУ 26199097

12.08.24 № 05715-СЛ-67174

Заступнику міського голови-
секретарю Київської міської ради
Володимиру БОНДАРЕНКУ

Шановний Володимире Володимировичу!

Департамент земельних ресурсів виконавчого органу Київської міської ради (Київської міської державної адміністрації) відповідно до пункту 3 статті 26 Регламенту Київської міської ради, затвердженого рішенням Київської міської ради від 04.11.2021 № 3135/3176, направляє проєкт рішення Київської міської ради «Про надання комунальному підприємству «Шляхово-експлуатаційне управління по ремонту та утриманню автомобільних шляхів та споруд на них Оболонського району» м. Києва земельної ділянки в постійне користування для експлуатації та обслуговування нежитлових будівель майнового комплексу у пров. Куренівському, 15-а в Оболонському районі міста Києва» (справа № 451416725) для подальшого опрацювання.

Додатки:
- проєкт рішення Київської міської ради до справи № 451416725 на 3 арк. в 1 примірнику;
- пояснювальна записка до справи № 451416725 на 4 арк. в 1 примірнику;
- витяг з бази даних міського земельного кадастру на 1 арк. в 1 примірнику;
- матеріали супутникової фотозйомки на 1 арк. в 1 примірнику;
- технічна документація із землеустрою щодо інвентаризації земель 1 книга в 1 примірнику;
- заява ДЦ від 31.05.2024 № 69092-008646651-031-03 на 1 арк. в 1 примірнику.

З повагою

Директор Валентина ПЕЛИХ

Текст проєкту рішення у паперовому вигляді відповідає проєкту в електронному вигляді на USB носії.

Начальник третього відділу
управління землеустрою та ринку земель
Департаменту земельних ресурсів
виконавчого органу Київської міської ради
(Київської міської державної адміністрації)

Раїса ОЛЕЩЕНКО

N 11

08/231-1496/ПР
30.09.2024

КИЇВСЬКА МІСЬКА РАДА
IV сесія IX скликання

Р І Ш Е Н Н Я

_____ Київ № _____

565205211

Про поновлення товариству з обмеженою відповідальністю «БІЗНЕС АРГУМЕНТ» договору оренди земельної ділянки від 21 березня 2014 року № 1271 (зі змінами) для будівництва та обслуговування приміщень торговельно-розважального призначення і закладів громадського харчування зі стоянками автомобілів для відвідувачів на перетині Дніпровської набережної та просп. Миколи Бажана у Дарницькому районі м. Києва

Розглянувши звернення товариства з обмеженою відповідальністю «БІЗНЕС АРГУМЕНТ» (код ЄДРПОУ 35208080, місцезнаходження юридичної особи: 02098, м. Київ, просп. Павла Тичини, 20) від 02 липня 2024 року № 565205211 та відповідно до статей 9, 83, 93 Земельного кодексу України, абзацу четвертого розділу IX «Перехідні положення» Закону України «Про оренду землі», пункту 34 частини першої статті 26, статті 60 Закону України «Про місцеве самоврядування в Україні», Закону України «Про адміністративну процедуру», Київська міська рада

ВИРІШИЛА:

1. Поновити товариству з обмеженою відповідальністю «БІЗНЕС АРГУМЕНТ» на 5 років договір оренди земельної ділянки від 21 березня 2014 року № 1271 (з урахуванням договору про поновлення договору оренди земельної ділянки від 05 вересня 2019 року № 660) для будівництва та обслуговування приміщень торговельно-розважального призначення і закладів громадського харчування зі стоянками автомобілів для відвідувачів на перетині

Дніпровської набережної та просп. Миколи Бажана у Дарницькому районі м. Києва (кадастровий номер 8000000000:90:325:0018; площа 0,2605 га у межах червоних ліній; категорія земель – землі житлової та громадської забудови; справа № 565205211).

2. Встановити, що:

2.1. Річна орендна плата, передбачена у підпункті 4.2 пункту 4 договору оренди земельної ділянки від 21 березня 2014 року № 1271 (зі змінами), визначається на рівні мінімальних розмірів згідно з рішенням про бюджет міста Києва на відповідний рік.

2.2. Інші умови договору оренди земельної ділянки від 21 березня 2014 року № 1271 (зі змінами) підлягають приведенню у відповідність до законодавства України.

3. Товариству з обмеженою відповідальністю «БІЗНЕС АРГУМЕНТ»:

3.1. У місячний строк з дня набрання чинності цим рішенням надати до Департаменту земельних ресурсів виконавчого органу Київської міської ради (Київської міської державної адміністрації) документи, визначені законодавством України, необхідні для підготовки проєкту договору про укладення договору оренди земельної ділянки від 21 березня 2014 року № 1271 (зі змінами) на новий строк.

3.2. Дотримуватися обмежень у використанні земельної ділянки, встановлених законодавством України та зареєстрованих у Державному земельному кадастрі.

3.3. Забезпечити безперешкодний прохід/проїзд власнику/ землекористувачу земельної ділянки з кадастровим номером 8000000000:90:325:0002.

4. Дане рішення набирає чинності та вважається доведеним до відома заявника з дня його оприлюднення на офіційному вебсайті Київської міської ради.

5. Контроль за виконанням цього рішення покласти на постійну комісію Київської міської ради з питань архітектури, містопланування та земельних відносин.

Київський міський голова Віталій КЛИЧКО

ПОДАННЯ:

Заступник голови
Київської міської державної адміністрації
з питань здійснення самоврядних повноважень — Петро ОЛЕНИЧ

Директор Департаменту земельних ресурсів
виконавчого органу Київської міської ради
(Київської міської державної адміністрації) — Валентина ПЕЛИХ

Начальник юридичного управління
Департаменту земельних ресурсів
виконавчого органу Київської міської ради
(Київської міської державної адміністрації) — Дмитро РАДЗІЄВСЬКИЙ

ПОГОДЖЕНО:

Постійна комісія Київської міської ради
з питань архітектури, містопланування та
земельних відносин

З рекомендаціями
Протокол
№ 23/88 від
03.10.2024

Голова — Михайло ТЕРЕНТЬЄВ

Секретар засідання — Віктор ГРУЦІКО ~~Юрій ФЕДОРЕНКО~~

Начальник управління
правового забезпечення діяльності
Київської міської ради — Валентина ПОЛОЖИШНИК

№ 08/281-381к

Витяг з протоколу № 23/88
засідання постійної комісії Київської міської ради з питань
архітектури, містопланування та земельних відносин
від 03.10.2024

6.3.35. Про розгляд проєкту рішення Київської міської ради «Про поновлення товариству з обмеженою відповідальністю «БІЗНЕС АРГУМЕНТ» договору оренди земельної ділянки від 21 березня 2014 року № 1271 (зі змінами) для будівництва та обслуговування приміщень торговельно-розважального призначення і закладів громадського харчування зі стоянками автомобілів для відвідувачів на перетині Дніпровської набережної та просп. Миколи Бажана у Дарницькому районі м. Києва» *(справа № **565205211,** доручення заступника міського голови - секретаря Київської міської ради від 30.09.2024 № 08/231-1496/ПР).*

Проєкт рішення паралельно опрацьовується постійною комісією Київської міської ради з питань підприємництва, промисловості та міського благоустрою.

Проєкт рішення паралельно опрацьовується постійною комісією Київської міської ради з питань транспорту, зв'язку та реклами.

До постійної комісії Київської міської ради з питань архітектури, містопланування та земельних відносин надійшов висновок Управління захисту прав та інтересів територіальної громади міста Києва секретаріату Київської міської ради від 01.10.2024 № 08/226-1413 (вх. № 08/38749 від 02.10.2024).

До постійної комісії Київської міської ради з питань архітектури, містопланування та земельних відносин надійшли доповнення до висновку, надані Управлінням захисту прав та інтересів територіальної громади міста Києва секретаріату Київської міської ради листом від 03.10.2024 № 08/226-1435 (вх. № 08/38862 від 03.10.2024).

СЛУХАЛИ:
Михайла ТЕРЕНТЬЄВА, голову постійної комісії Київської міської ради з питань архітектури, містопланування та земельних відносин.

ВИРІШИЛИ: ***Враховуючи висновок Управління захисту прав та інтересів територіальної громади міста Києва секретаріату Київської міської ради від 01.10.2024 № 08/226-1413 (вх. № 08/38749 від 02.10.2024), підтримати проєкт рішення*** Київської міської ради «Про поновлення товариству з обмеженою відповідальністю «БІЗНЕС АРГУМЕНТ» договору оренди земельної ділянки від 21 березня 2014 року № 1271 (зі змінами) для будівництва та обслуговування приміщень торговельно-розважального призначення і закладів громадського харчування зі стоянками автомобілів для відвідувачів на перетині Дніпровської набережної та просп. Миколи Бажана у Дарницькому районі м. Києва» ***з рекомендпціями, а саме: у назві та у пункті 1 проєкту рішення слова «поновлення договору оренди***

земельної ділянки» замінити словами «укладення договору оренди земельної ділянки на новий строк» у відповідних відмінках.

ПРОГОЛОСУВАЛИ: «за» – 19 (Баленко І. М., Глімбовська К. О., Калініченко Д. Ю., Конопелько М. В., Левченко О. А., Маляревич О. В., Міщенко О. Г., Пастухова Н. Ю., Сулига Ю. А., Турець В. В., Шаповал А. А., Бурдукова В. В., Грушко В. В., Кравець В. А., Макаренко М. А., Овраменко О. В., Симуніна Ю. М., Терентьєв М. О., Ясинський Г. І.), «проти» – 0, «утрималось» – 0, «не голосували» – 3 (Зантарая Г. М., Зубко Ю. Г., Кузьменко Є. А.).

Рішення прийнято.

Згідно з протоколом.

Голова комісії **Михайло ТЕРЕНТЬЄВ**

Секретар засідання **Віктор ГРУШКО**

До справи
№ 565205211

ПОЯСНЮВАЛЬНА ЗАПИСКА

№ ПЗН-69542 від 20.08.2024

до проєкту рішення Київської міської ради:

Про поновлення товариству з обмеженою відповідальністю «БІЗНЕС АРГУМЕНТ» договору оренди земельної ділянки від 21 березня 2014 року № 1271 (зі змінами) для будівництва та обслуговування приміщень торговельно-розважального призначення і закладів громадського харчування зі стоянками автомобілів для відвідувачів на перетині Дніпровської набережної та просп. Миколи Бажана у Дарницькому районі м. Києва

1. Юридична особа:

Назва	***Товариство з обмеженою відповідальністю «БІЗНЕС АРГУМЕНТ» (ЄДРПОУ 35208080) (далі – Товариство)***
Перелік засновників (учасників) юридичної особи	***Фермерське господарство «ДРОБОТ»*** ***Код ЄДРПОУ засновника: 37341781*** ***Адреса засновника: Україна, Київська обл., Кагарлицький р-н, село Демівщина, вулиця Комсомольська*** ***Розмір внеску до статутного фонду: 6 481 617,30 грн*** ***Частка (%): 90%*** ***Хлопан Лідія Миколаївна*** ***Адреса засновника: Україна, місто Київ, пр. Правди*** ***Розмір внеску до статутного фонду: 720 179,70 грн*** ***Частка (%): 10%***
Кінцевий бенефіціарний власник (контролер)	***Дробот Віталій Іванович*** ***Україна, Київська обл., Вишгородський р-н, село Лебедівка, вул. Ентузіастів*** ***Тип бенефіціарного володіння: Не прямий вирішальний вплив*** ***Відсоток частки статутного капіталу або відсоток права голосу: 90***
Клопотання	***від 02.07.2024 № 565205211***

2. Відомості про земельну ділянку (кадастровий № 8000000000:90:325:0018).

Місце розташування (адреса)	***м. Київ, перетин Дніпровської набережної та просп. Миколи Бажана у Дарницькому районі***
Площа	***0,2605 га у межах червоних ліній***
Вид та термін користування	***оренда на 5 років (поновлення)***
Код виду цільового призначення	***03.15 для будівництва та обслуговування інших будівель громадської забудови (для будівництва та обслуговування приміщень торговельно-розважального призначення і закладів громадського харчування зі стоянками автомобілів для відвідувачів)***
Нормативна грошова оцінка (за попереднім розрахунком)*	***4 006 095,40 грн***

* Наведені розрахунки НГО не є остаточними і будуть уточнені відповідно до вимог законодавства при оформленні права на земельну ділянку.

3. Обґрунтування прийняття рішення.

Розглянувши звернення зацікавленої особи, відповідно до Земельного кодексу України, Закону України «Про оренду землі» та Порядку набуття прав на землю із земель комунальної власності у місті Києві, затвердженого рішенням Київської міської ради від 20.04.2017 № 241/2463, Департаментом земельних ресурсів виконавчого органу Київської міської ради (Київської міської державної адміністрації) (далі – Департамент) розроблено цей проєкт рішення.

4. Мета прийняття рішення.

Метою прийняття рішення є забезпечення реалізації встановленого Земельним кодексом України права особи на оформлення права користування на землю.

5. Особливі характеристики ділянки.

Наявність будівель і споруд на ділянці:	*Вільна від капітальної забудови. З виїздом на місце розташування земельної ділянки встановлено, що ділянка огороджена єдиним парканом разом із земельною ділянкою з кадастровим номером 8000000000:90:325:0015.* *У межах огородженої ділянки розміщуються побутові вагончики для робітників, будівельні матеріали та частина вентиляційної шахти метрополітену, яка розміщена на окремій земельній ділянці з кадастровим номером 8000000000:90:325:0002.* *У межах земельної ділянки з кадастровим номером 8000000000:90:325:0015, яка передана в оренду Товариству на 25 років для будівництва та обслуговування приміщень торговельно-розважального призначення і закладів громадського харчування зі стоянками автомобілів для відвідувачів згідно з договором оренди земельної ділянки від 21.03.2014 № 1270 розміщується незавершене будівництво (акт обстеження земельної ділянки від 07.08.2024 № ДК/184-АО/2024).* *Згідно з розпорядженням виконавчого органу Київської міської ради (Київської міської державної адміністрації) від 25.10.2007 № 1410 «Про затвердження результатів конкурсів із залучення інвесторів» переможцем у конкурсі із залучення інвесторів будівництва об'єкта на просп. Бажана (метро «Осокорки», парна сторона) у Дарницькому районі м. Києва визнано Товариство.* *Інвестиційний договір від 24.12.2007 № 049-13/і/32 щодо виконання робіт по будівництву торговельно-розважальних приміщень і закладів громадського харчування зі стоянками автомобілів для відвідувачів укладено між Головним управлінням економіки та інвестицій виконавчого органу Київської міської ради (Київської міської державної адміністрації) та Товариством.* *Державною архітектурно-будівельною інспекцією України Товариству видано дозвіл на виконання будівельних робіт від 24.09.2019 № ІУ113192671058 «Будівництво приміщень торговельно-розважального призначення і закладів громадського харчування зі стоянками автомобілів для відвідувачів на перетині Дніпровської набережної та просп. Миколи Бажана у Дарницькому районі м. Києва».*

Наявність ДПТ:	*Детальний план території затверджено рішенням Київської міської ради від 15.11.2007 № 1218/4051 «Про затвердження детального плану території 11-го мікрорайону Позняки-Західні у Дарницькому районі м. Києва».*
Функціональне призначення згідно з Генпланом:	*Рішенням Київської міської ради від 08.10.2009 № 382/2451 внесено зміни до Генерального плану міста Києва та проекту планування його приміської зони на період до 2020 року, затвердженого рішенням Київської міської ради від 28.03.2002 № 370/1804, а саме: територію на перетині Дніпровської набережної та просп. Миколи Бажана у Дарницькому районі м. Києва вилучено з території вулиць та доріг і переведено до території громадських будівель і споруд.*
Правовий режим:	*Земельна ділянка згідно з відомостями Державного реєстру речових прав на нерухоме майно перебуває у комунальній власності територіальної громади міста Києва.* *Згідно з відомостями Державного земельного кадастру: категорія земель - землі житлової та громадської забудови, код виду цільового призначення - 03.15.*
Розташування в зеленій зоні:	*Відповідно до Генерального плану міста Києва та проекту планування його приміської зони на період до 2020 року, затвердженого рішенням Київської міської ради від 28.03.2002 № 370/1804, земельна ділянка за функціональним призначенням не відноситься до територій зелених насаджень.*
Інші особливості:	*Рішенням Київської міської ради від 08.10.2009 № 382/2451 передано Товариству земельні ділянки загальною площею 0,58 га (у тому числі в межах червоних ліній площею 0,26 га) для будівництва та обслуговування приміщень торговельно-розважального призначення і закладів громадського харчування зі стоянками автомобілів для відвідувачів на перетині Дніпровської набережної та просп. Миколи Бажана у Дарницькому районі м. Києва, з них: ділянку № 1 площею 0,32 га - у довгострокову оренду на 25 років; ділянку № 2 площею 0,26 га, у межах червоних ліній, - у короткострокову оренду на 5 років.* *На підставі рішення від 08.10.2009 № 382/2451 укладено договір оренди земельної ділянки (кадастровий номер 8000000000:90:325:0015) від 21.03.2014 № 1270 на 25 років (до 21.03.2039) та договір оренди суміжної земельної ділянки (кадастровий номер 8000000000:90:325:0018) від 21.03.2014 № 1271 на 5 років (до 21.03.2019).* *Постійною комісією Київської міської ради з питань містобудування, архітектури та землекористування на засіданні від 11.06.2019 (протокол № 10/99) вирішено поновити договір оренди земельної ділянки від 21.03.2014 № 1271 на 5 років (договір про поновлення договору оренди земельної ділянки від 05.09.2019 № 660).* *Відповідно до відомостей Державного реєстру речових прав на нерухоме майно термін права оренди Товариства на земельну ділянку (кадастровий номер 8000000000:90:325:0018) до 05.09.2024.*

	Згідно з довідкою ГУ ДПС у м. Києві від 25.06.2024 № 21822/АП/26-15-53-06-06 станом на 25.06.2024 Товариство не має податкового боргу. *Відповідно до листа ГУ ДПС у м. Києві від 09.08.2024 № 24873/5/26-15-13-01-05 станом на 01.08.2024 Товариство не включено до переліку підприємств-боржників зі сплати земельного податку та орендної плати за землю.* *Зазначаємо, що Департамент не може перебирати на себе повноваження Київської міської ради та приймати рішення про поновлення (відмову в поновленні) договорів оренди землі, оскільки відповідно до положень Закону України «Про оренду землі», пункту 34 частини першої статті 26 Закону України «Про місцеве самоврядування в Україні» та статей 9, 122 Земельного кодексу України такі питання вирішуються виключно на пленарних засіданнях сільської, селищної, міської ради.* *Зазначене підтверджується, зокрема, рішеннями Верховного Суду від 28.04.2021 у справі № 826/8857/16, від 17.04.2018 у справі № 826/8107/16, від 16.09.2021 у справі № 826/8847/16.* *Зважаючи на вказане, цей проєкт рішення направляється для подальшого розгляду Київською міською радою відповідно до її Регламенту.*

6. Стан нормативно-правової бази у даній сфері правового регулювання.

Загальні засади та порядок поновлення договорів оренди земельних ділянок визначено Законом України «Про оренду землі» і Порядком набуття прав на землю із земель комунальної власності у місті Києві, затвердженим рішенням Київської міської ради від 20.04.2017 № 241/2463.

Проєкт рішення не стосується прав і соціальної захищеності осіб з інвалідністю та не матиме впливу на життєдіяльність цієї категорії.

Проєкт рішення не містить службової інформації у розумінні статті 6 Закону України «Про доступ до публічної інформації».

Проєкт рішення не містить інформації про фізичну особу (персональні дані) у розумінні статей 11 та 21 Закону України «Про інформацію» та статті 2 Закону України «Про захист персональних даних».

7. Фінансово-економічне обґрунтування.

Реалізація рішення не потребує додаткових витрат міського бюджету.

Відповідно до Податкового кодексу України та рішення Київської міської ради від 14.12.2023 № 7531/7572 «Про бюджет міста Києва на 2024 рік» орієнтовний розмір річної орендної плати складатиме: ***400 609,54 грн (10%) на рік***.

8. Прогноз соціально-економічних та інших наслідків прийняття рішення.

Наслідками прийняття розробленого проєкту рішення стане реалізація зацікавленою особою своїх прав щодо оформлення права користування земельною ділянкою.

Доповідач: директор Департаменту земельних ресурсів Валентина ПЕЛИХ

Директор Департаменту земельних ресурсів Валентина ПЕЛИХ

Справа 565205211

Код земельної ділянки:	**90:325:0018**
Площа:	**0.2605 га**
Адрес земельноїділянки:	**Дарницький район, перетин Дніпровської набережної та просп. Миколи Бажана**
Заявник:	**ТОВАРИСТВО З ОБМЕЖЕНОЮ ВІДПОВІДАЛЬНІСТЮ «БІЗНЕС АРГУМЕНТ»**
Вид та термін користування:	**оренда (21.03.2014 - 05.09.2024)**
Цільове призначення:	**03.15, для будівництва та обслуговування інших будівель громадської забудови**

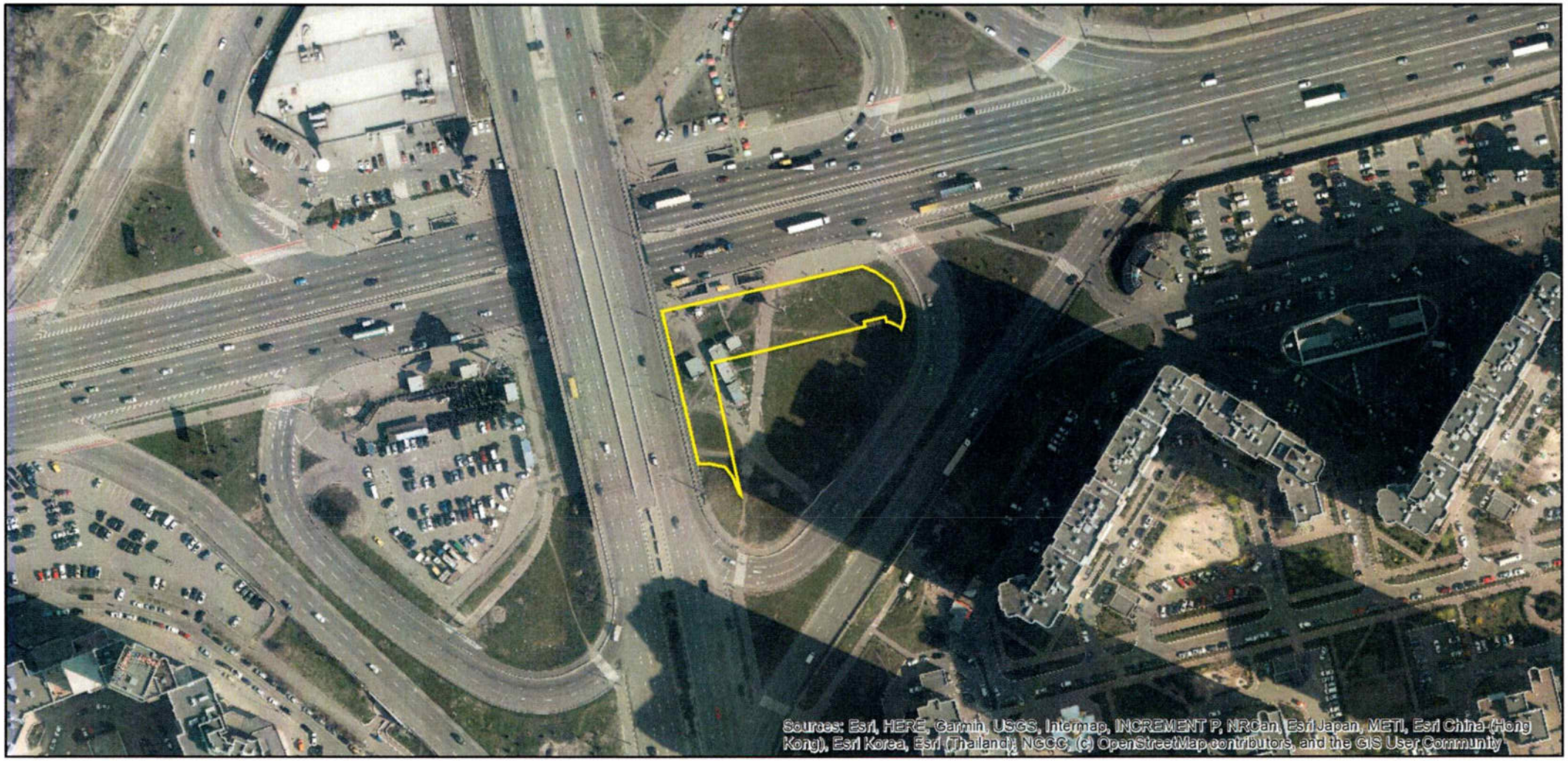

Матеріали аерофотозйомки 2019 р.
виготовлено за даними АІС ОУЗР

РОБОЧІ МАТЕРІАЛИ

Витяг з бази даних міського земельного кадастру від 21.08.2024

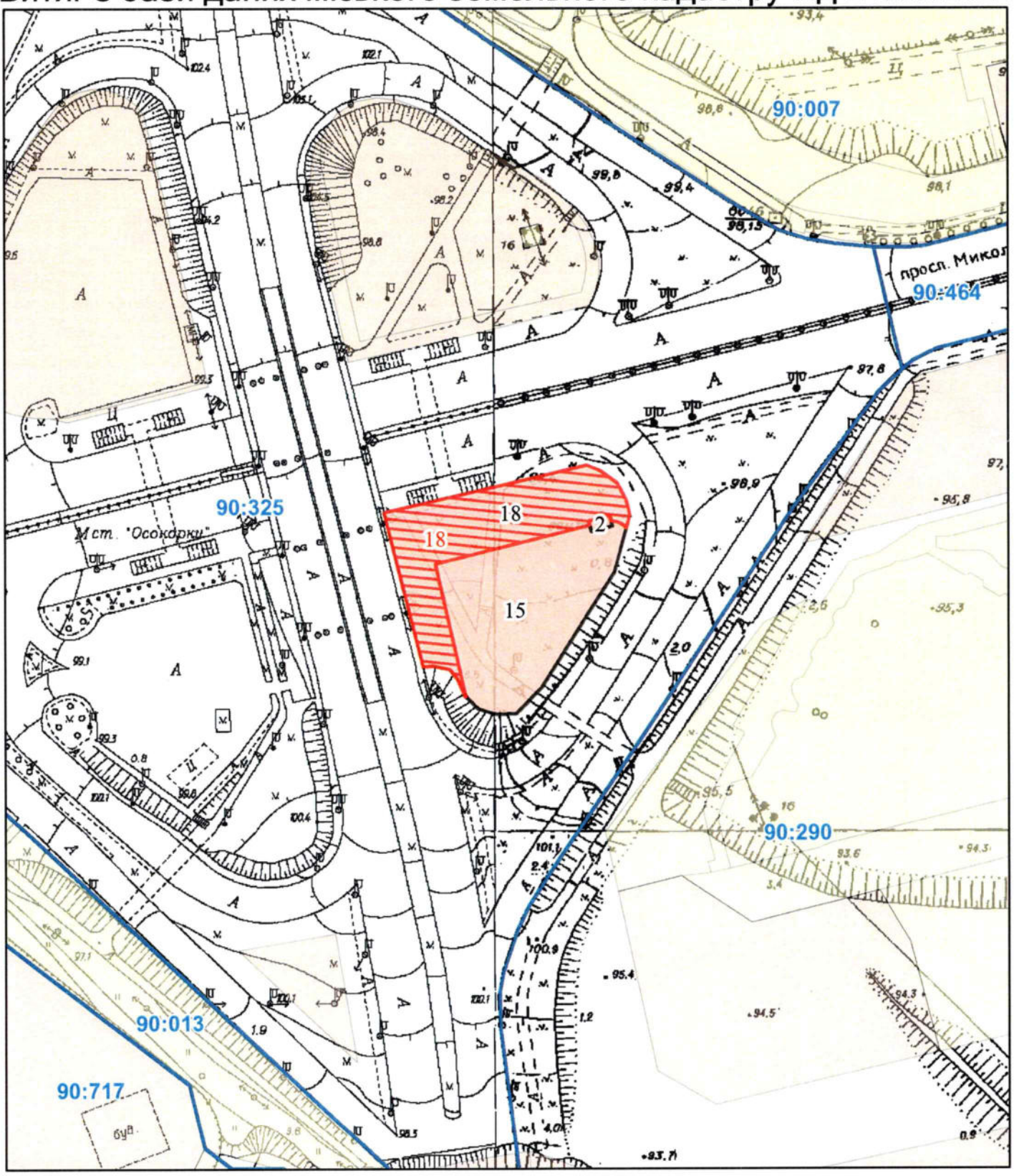

Масштаб 1:2 000

РЕЄСТР ЗЕМЕЛЬНОГО КАДАСТРУ

Код зем. ділянки	Суб'єкт господарювання за яким обліковується земельна ділянка у міському земельному кадастрі	Адреса земельної ділянки	Площа кв.м.	Вид права	Дата закінч. права
90:325:0002	Комунальне підприємство "Київський метрополітен"	просп. Миколи Бажана	35,78	Право в процесі оформлення (Постійне користування)	
90:325:0015	Товариство з обмеженою відповідальністю "БІЗНЕС АРГУМЕНТ"	перетин Дніпровської набережної та проспекту Миколи Бажана	3206,65	Оренда на 25 років	21.03.2039
90:325:0018	Товариство з обмеженою відповідальністю "БІЗНЕС АРГУМЕНТ"	перетин Дніпровської набережної та проспекту Миколи Бажана	2605,49	Оренда до 05.09.2024	05.09.2024
90:325:0018	ТОВАРИСТВО З ОБМЕЖЕНОЮ ВІДПОВІДАЛЬНІСТЮ «БІЗНЕС АРГУМЕНТ»	перетин Дніпровської набережної та просп. Миколи Бажана	2605,00	оренда (21.03.2014 - 05.09.2024)	05.09.2024

КИЇВСЬКА МІСЬКА РАДА

Терентьєву М. О.
Положишник В. О.
Товмасяну В. Р.
Окопному О. Ю.

Прошу розглянути проєкт рішення від 30.09.2024 № 08/231- 1496/ПР в установленому порядку.

Тхорику С. М.

Прошу опрацювати в межах компетенції управління.

Омельченко А. В.

Для контролю за проходженням та тиражування.

Кандибору Р. В.
Мондриївському В. М.

Володимир БОНДАРЕНКО

"30" вересня 2024 року
№ 08/231 – 1496/ПР

08/231-1496/ПР
30.09.2024

УКРАЇНА

ВИКОНАВЧИЙ ОРГАН КИЇВСЬКОЇ МІСЬКОЇ РАДИ
(КИЇВСЬКА МІСЬКА ДЕРЖАВНА АДМІНІСТРАЦІЯ)

ДЕПАРТАМЕНТ ЗЕМЕЛЬНИХ РЕСУРСІВ

вул. Хрещатик, 32-а, м. Київ, 01001 тел. (044) 202 78 15
Контактний центр міста Києва (044) 15 51 E-mail: kyivland@kyivcity.gov.ua Код ЄДРПОУ 26199097

30.09.24. № 05715-СЛ-69542

Заступнику міського голови-
секретарю Київської міської ради
Володимиру БОНДАРЕНКУ

Шановний Володимире Володимировичу!

Департамент земельних ресурсів виконавчого органу Київської міської ради (Київської міської державної адміністрації) відповідно до пункту 3 статті 26 Регламенту Київської міської ради, затвердженого рішенням Київської міської ради від 04.11.2021 № 3135/3176, направляє проєкт рішення Київської міської ради «Про поновлення товариству з обмеженою відповідальністю «БІЗНЕС АРГУМЕНТ» договору оренди земельної ділянки від 21 березня 2014 року № 1271 (зі змінами) для будівництва та обслуговування приміщень торговельно-розважального призначення і закладів громадського харчування зі стоянками автомобілів для відвідувачів на перетині Дніпровської набережної та просп. Миколи Бажана у Дарницькому районі м. Києва» (справа № 565205211) для подальшого опрацювання.

Додатки:
- проєкт рішення про поновлення договору оренди земельної ділянки до справи № 565205211 на 2 арк. в 1 прим.;
- пояснювальна записка до проєкту рішення на 4 арк. в 1 прим.;
- витяг з бази даних міського земельного кадастру на 1 арк. в 1 прим.;
- матеріали супутникової фотозйомки на 1 арк. в 1 прим.;
- витяг з Державного земельного кадастру про земельну ділянку від 20.08.2024 № НВ-0002032852024 на 6 арк. в 1 прим.;
- лист-повідомлення про поновлення договору оренди земельної ділянки з доданими документами, сформованими в кадастрову справу № 565205211, на 74 аркушах.

З повагою

Директор Валентина ПЕЛИХ

Текст проєкту рішення у паперовому вигляді відповідає проєкту в електронному вигляді на USB носії.

В. о. начальника відділу орендних відносин
управління землеустрою та ринку земель
Департаменту земельних ресурсів
виконавчого органу Київської міської ради
(Київської міської державної адміністрації)

Олександр ЗЕМЛЯК

№12

08/231-1485/ПР
30.09.2024

КИЇВСЬКА МІСЬКА РАДА
IV сесія IX скликання

Р І Ш Е Н Н Я

_____ Київ № _____

440398767

Про передачу ТОВАРИСТВУ З ОБМЕЖЕНОЮ ВІДПОВІДАЛЬНІСТЮ «РЕЙТИНГ І» земельної ділянки в оренду для розміщення, обслуговування лінійних об'єктів енергетичної, транспортної інфраструктури (крім об'єктів дорожнього сервісу) (заїзди-виїзди) на вул. Антоновича, 52-54 у Голосіївському районі міста Києва

Розглянувши заяву ТОВАРИСТВА З ОБМЕЖЕНОЮ ВІДПОВІДАЛЬНІСТЮ «РЕЙТИНГ І» (код ЄДРПОУ 32911266, місцезнаходження юридичної особи: 03150, місто Київ, вул. Антоновича, 50) від 06 вересня 2024 року № 68096-008935419-031-03, проєкт землеустрою щодо відведення земельної ділянки та додані документи, відповідно до статей 9, 20, 83, 93, 116, 122, 123, 124, 186, пункту 23 розділу X «Перехідні положення» Земельного кодексу України, Закону України «Про оренду землі», пункту 34 частини першої статті 26 Закону України «Про місцеве самоврядування в Україні» та Закону України «Про адміністративну процедуру», Київська міська рада

ВИРІШИЛА:

1. Затвердити проект землеустрою щодо відведення земельної ділянки ТОВАРИСТВУ З ОБМЕЖЕНОЮ ВІДПОВІДАЛЬНІСТЮ «РЕЙТИНГ І» для розміщення, обслуговування лінійних об'єктів енергетичної, транспортної інфраструктури (крім об'єктів дорожнього сервісу) (заїзди-виїзди) на вул. Антоновича, 52-54 у Голосіївському районі м. Києва (кадастровий номер 8000000000:79:013:0013) (категорія земель – землі промисловості, транспорту, електронних комунікацій, енергетики, оборони та іншого призначення, код

виду цільового призначення – 12.04, заява ДЦ від 06 вересня 2024 року № 68096-008935419-031-03, справа № **440398767**).

2. Змінити категорію земель земельної ділянки площею 0,4688 га (кадастровий номер 8000000000:79:013:0013) на вул. Антоновича, 52-54 у Голосіївському районі міста Києва з категорії земель «землі житлової та громадської забудови» на «землі промисловості, транспорту, електронних комунікацій, енергетики, оборони та іншого призначення» та цільове призначення з «02.06 для колективного гаражного будівництва» на «12.04 для розміщення та експлуатації будівель і споруд автомобільного транспорту та дорожнього господарства».

3. Передати ТОВАРИСТВУ З ОБМЕЖЕНОЮ ВІДПОВІДАЛЬНІСТЮ «РЕЙТИНГ І», за умови виконання пункту 4 цього рішення, в оренду на 5 років земельну ділянку площею 0,4688 га (кадастровий номер 8000000000:79:013:0013) для розміщення, обслуговування, лінійних об'єктів енергетичної, транспортної інфраструктури (крім об'єктів дорожнього сервісу) (заїзди-виїзди) (код виду цільового призначення – 12.04 для розміщення та експлуатації будівель і споруд автомобільного транспорту та дорожнього господарства) на вул. Антоновича, 52-54 у Голосіївському районі міста Києва із земель комунальної власності територіальної громади міста Києва.

4. ТОВАРИСТВУ З ОБМЕЖЕНОЮ ВІДПОВІДАЛЬНІСТЮ «РЕЙТИНГ І»:

4.1. Виконувати обов'язки землекористувача відповідно до вимог статті 96 Земельного кодексу України.

4.2. У місячний строк з дня набрання чинності цим рішенням надати до Департаменту земельних ресурсів виконавчого органу Київської міської ради (Київської міської державної адміністрації) документи, визначені законодавством України, необхідні для укладання договору оренди земельної ділянки (зокрема, охоронний договір на зелені насадження або інформацію уповноваженого органу про відсутність зелених насаджень на земельній ділянці).

4.3. Питання майнових відносин вирішувати в установленому порядку.

4.4. Забезпечити вільний доступ для прокладання нових, ремонту та експлуатації існуючих інженерних мереж і споруд, що знаходяться в межах земельної ділянки.

4.5. Питання сплати відновної вартості зелених насаджень або укладання охоронного договору на зелені насадження вирішувати відповідно до рішення Київської міської ради від 27 жовтня 2011 року № 384/6600 «Про затвердження Порядку видалення зелених насаджень на території міста Києва» (із змінами і доповненнями).

4.6. Вжити заходів щодо внесення до Державного земельного кадастру відомостей про зміну цільового призначення земельної ділянки.

4.7 Виконати вимоги, викладені у листі Міністерства культури та інформаційної політики України від 23 серпня 2024 року № 06/13/7804-24.

4.8. Дотримуватись вимог Закону України «Про охорону культурної спадщини».

4.9. Вжити заходів щодо державної реєстрації обмежень у використанні земельної ділянки у порядку, встановленому Законом України «Про Державний земельний кадастр», та дотримуватися зареєстрованих обмежень.

5. Попередити землекористувача, що використання земельної ділянки не за цільовим призначенням тягне за собою припинення права користування нею відповідно до вимог статей 141, 143 Земельного кодексу України.

6. Дане рішення набирає чинності і вважається доведеним до відома заявника з дня його оприлюднення на офіційному вебсайті Київської міської ради та втрачає чинність через дванадцять місяців, у разі якщо протягом цього строку не укладений відповідний договір оренди земельної ділянки.

7. Контроль за виконанням цього рішення покласти на постійну комісію Київської міської ради з питань архітектури, містопланування та земельних відносин.

Київський міський голова Віталій КЛИЧКО

ПОДАННЯ:

Заступник голови
Київської міської державної адміністрації
з питань здійснення самоврядних повноважень — Петро ОЛЕНИЧ

Директор Департаменту земельних ресурсів
виконавчого органу Київської міської ради
(Київської міської державної адміністрації) — Валентина ПЕЛИХ

Начальник юридичного управління
Департаменту земельних ресурсів
виконавчого органу Київської міської ради
(Київської міської державної адміністрації) — Дмитро РАДЗІЄВСЬКИЙ

ПОГОДЖЕНО:

Постійна комісія Київської міської ради
з питань архітектури, містопланування
та земельних відносин

З рекомендацією
Протокол № 23/88
від 03.10.2024

Голова — Михайло ТЕРЕНТЬЄВ

Секретар засідання — Віктор ГРУШКО ~~Юрій ФЕДОРЕНКО~~

Начальник управління правового
забезпечення діяльності
Київської міської ради — Валентина ПОЛОЖИШНИК

№ 08/281-379к

Витяг з протоколу № 23/88
засідання постійної комісії Київської міської ради з питань
архітектури, містопланування та земельних відносин
від 03.10.2024

6.3.33. Про розгляд проєкту рішення Київської міської ради «Про передачу ТОВАРИСТВУ З ОБМЕЖЕНОЮ ВІДПОВІДАЛЬНІСТЮ «РЕЙТИНГ І» земельної ділянки в оренду для розміщення, обслуговування лінійних об'єктів енергетичної, транспортної інфраструктури (крім об'єктів дорожнього сервісу) (заїзди-виїзди) на вул. Антоновича, 52-54 у Голосіївському районі міста Києва» *(справа № **440398767,** доручення заступника міського голови - секретаря Київської міської ради від 30.09.2024 № 08/231-1485/ПР).*

Проєкт рішення паралельно опрацьовується постійною комісією Київської міської ради з питань транспорту, зв'язку та реклами.

Проєкт рішення паралельно опрацьовується постійною комісією Київської міської ради з питань збереження та захисту культурної спадщини.

До постійної комісії Київської міської ради з питань архітектури, містопланування та земельних відносин надійшов висновок Управління захисту прав та інтересів територіальної громади міста Києва секретаріату Київської міської ради від 01.10.2024 № 08/226-1414 (вх. № 08/38652 від 02.10.2024).

СЛУХАЛИ:
Михайла ТЕРЕНТЬЄВА, голову постійної комісії Київської міської ради з питань архітектури, містопланування та земельних відносин.

ВИРІШИЛИ: ***Частково враховуючи висновок Управління захисту прав та інтересів територіальної громади міста Києва секретаріату Київської міської ради ради від 01.10.2024 № 08/226-1414 (вх. № 08/38652 від 02.10.2024), підтримати проєкт рішення*** Київської міської ради «Про передачу ТОВАРИСТВУ З ОБМЕЖЕНОЮ ВІДПОВІДАЛЬНІСТЮ «РЕЙТИНГ І» земельної ділянки в оренду для розміщення, обслуговування лінійних об'єктів енергетичної, транспортної інфраструктури (крім об'єктів дорожнього сервісу) (заїзди-виїзди) на вул. Антоновича, 52-54 у Голосіївському районі міста Києва» ***з рекомендаціми, а саме: у пункті 6 проєкту рішення виключити слова «та втрачає чинність через дванадцять місяців, у разі якщо протягом цього строку не укладений відповідний договір оренди земельної ділянки».***

ПРОГОЛОСУВАЛИ: «за» – 20 (Баленко І. М., Глімбовська К. О., Калініченко Д. Ю., Конопелько М. В., Левченко О. А., Маляревич О. В., Міщенко О. Г., Пастухова Н. Ю., Сулига Ю. А., Турець В. В., Шаповал А. А., Бурдукова В. В., Грушко В. В., Зубко Ю. Г., Кравець В. А., Макаренко М. А.,

Овраменко О. В., Симуніна Ю. М., Терентьєв М. О., Ясинський Г. І.), «проти» – 0, «утрималось» – 0, «не голосували» – 2 (Зантарая Г. М., Кузьменко Є. А.).

Рішення прийнято.

Згідно з протоколом.

Голова комісії **Михайло ТЕРЕНТЬЄВ**

Секретар засідання **Віктор ГРУШКО**

До справи
№ 440398767

ПОЯСНЮВАЛЬНА ЗАПИСКА

№ ПЗН-71223 від 17.09.2024

до проєкту рішення Київської міської ради:

Про передачу ТОВАРИСТВУ З ОБМЕЖЕНОЮ ВІДПОВІДАЛЬНІСТЮ «РЕЙТИНГ І» земельної ділянки в оренду для розміщення, обслуговування лінійних об'єктів енергетичної, транспортної інфраструктури (крім об'єктів дорожнього сервісу) (заїзди-виїзди) на вул. Антоновича, 52-54 у Голосіївському районі міста Києва

1. Юридична особа:

Назва	*ТОВАРИСТВО З ОБМЕЖЕНОЮ ВІДПОВІДАЛЬНІСТЮ «РЕЙТИНГ І»*
Перелік засновників (учасників) юридичної особи	*Жердьов Євген Олександрович* *м. Київ, вул. м. Гречка* *Юшковський Віктор Вікторович* *м. Київ, просп. Правди*
Кінцевий бенефіціарний власник (контролер)	*Юшковський Віктор Вікторович* *м. Київ, просп. Правди*
Реєстраційний номер:	*від 09.09.2024 № 440398767*

2. Відомості про земельну ділянку (кадастровий № 8000000000:79:013:0013).

Місце розташування (адреса)	*м. Київ, р-н Голосіївський, вул. Антоновича, 52-54*
Площа	*0,4688 га*
Вид та термін користування	*право в процесі оформлення (оренда на 5 років)*
Категорія земель	*Існуюча: землі житлової та громадської забудови* *Проєктна: землі промисловості, транспорту, електронних комунікацій, енергетики, оборони та іншого призначення*
Цільове призначення	*Існуюче: 02.06 для колективного гаражного будівництва* *Проєктне: 12.04 для розміщення та експлуатації будівель і споруд автомобільного транспорту та дорожнього господарства*
Нормативна грошова оцінка (за попереднім розрахунком*)	***Існуюча (за умови коду: 02.06) - 40 346 163 грн 87 коп.*** ***Проєктна (за умови коду: 12.04) - 20 173 081 грн 94 коп.***
**Наведені розрахунки нормативної грошової оцінки не є остаточними і будуть уточнені відповідно до вимог чинного законодавства при оформленні права на земельну ділянку.*	

3. Обґрунтування прийняття рішення.

Відповідно до Земельного кодексу України та Порядку набуття прав на землю із земель комунальної власності у місті Києві, затвердженого рішенням Київської міської ради від 20.04.2017 № 241/2463, Департаментом земельних ресурсів виконавчого органу Київської міської ради (Київської міської державної адміністрації) розроблено проєкт рішення Київської міської ради.

4. Мета прийняття рішення.

Метою прийняття рішення є забезпечення реалізації встановленого Земельним кодексом України права особи на оформлення права користування на землю та зміну цільового призначення земельної ділянки.

5. Особливі характеристики ділянки.

Наявність будівель і споруд на ділянці:	*Земельна ділянка вільна від капітальної забудови.*
Наявність ДПТ:	*Детальний план території відсутній.*
Функціональне призначення згідно з Генпланом:	*Відповідно до Генерального плану міста Києва та проєкту планування його приміської зони на період до 2020 року, затвердженого рішенням Київської міської ради від 28.03.2002 № 370/1804, земельна ділянка за функціональним призначенням належить переважно до території громадських будівель та споруд (перспективні) та частково до території вулиць і доріг (кадастрова довідка з містобудівного кадастру, надана листом Департаменту містобудування та архітектури виконавчого органу Київської міської ради (Київської міської державної адміністрації) від 06.08.2024 № 055-7368).*
Правовий режим:	*Земельна ділянка належить до земель комунальної власності територіальної громади міста Києва, право власності зареєстровано у Державному реєстрі речових прав на нерухоме майно 28.03.2013, номер відомостей про речове право 675024 (інформація з Державного реєстру речових прав на нерухоме майно від 17.09.2024 № 395296487).*
Розташування в зеленій зоні:	*Земельна ділянка не входить до зеленої зони.*
Інші особливості:	*Земельна ділянка на вул. Горького (сучасна назва – вул. Антоновича), 52-54 у Голосіївському районі м. Києва на підставі рішення Київської міської ради від 21.04.2005 № 348/2923 була передана в короткострокову оренду до 22.12.2008 фірмі «Т.М.М.» для будівництва комплексу у складі житлових будинків, оздоровчо-розважальних та торговельно-офісних об'єктів з підземним паркінгом (додаткова територія для розширення) (договір оренди земельної ділянки від 12.09.2005 № 79-6-00349).* *Рішенням Київської міської ради від 16.03.2006 № 310/3401 вирішено продати фірмі «Т.М.М.» земельну ділянку площею 4,0420 га на вул. Антоновича (Горького), 52-54 та внести зміни до договору від 12.09.2005 № 79-6-00349 після отримання державного акта на право приватної власності (державний акт на право власності на земельну ділянку від 23.11.2010 № 07-8-00415).* *Рішенням Київської міської ради від 15.12.2011 № 978/7214 поновлено на 5 років договір оренди земельної ділянки від 12.09.2005 № 79-6-00349 та замінено сторону по договору з фірми «Т.М.М.» на ТОВ «ГАРДЕН СІТІ» (договір про поновлення та внесення змін до договору оренди земельної ділянки від 14.05.2013 № 102).* *Рішенням Господарського суду м. Києва від 14.07.2020 у справі № 910/2309/20, залишеним без змін постановою Північного апеляційного господарського суду від 07.02.2023, визнано укладеною додаткову угоду про поновлення договору оренди земельної ділянки (кадастровий номер 8000000000:79:013:0013) від 12.09.2005 № 79-6-00349 (зі змінами) в редакції, викладеної в рішенні суду.*

	Термін дії договору оренди земельної ділянки від 12.09.2005 № 79-6-00349 (зі змінами) закінчився 14.05.2023). *Рішенням Київської міської ради від 13.07.2023 № 6981/7022 товариству з обмеженою відповідальністю «ГАРДЕН-СІТІ» відмовлено у поновленні договору оренди вказаної земельної ділянки.* *Земельна ділянка межує з земельною ділянкою площею 0,1860 га (кадастровий номер 8000000000:79:013:0113) на вул. Антоновича, 52 у Голосіївському районі м. Києва* *Крім того, земельна ділянка (кадастровий номер 8000000000:79:013:0113) на вул. Антоновича, 52 межує з земельною ділянкою площею 0,0666 га (кадастровий номер 8000000000:79:013:0009) на вул. Фізкультури, 2 у Голосіївському районі м. Києва.* *Земельні ділянки (кадастровий номер 8000000000:79:013:0113) на вул. Антоновича, 52 та (кадастровий номер 8000000000:79:013:0009) на вул. Фізкультури, 2 у Голосіївському районі м. Києва перебувають в оренді ТОВАРИСТВА З ОБМЕЖЕНОЮ ВІДПОВІДАЛЬНІСТЮ «РЕЙТИНГ І».* *Зазначаємо, що Департамент земельних ресурсів не може перебирати на себе повноваження Київської міської ради та приймати рішення про передачу або відмову у передачі в оренду земельної ділянки, оскільки відповідно до пункту 34 частини першої статті 26 Закону України «Про місцеве самоврядування в Україні» та статей 9, 122 Земельного кодексу України такі питання вирішуються виключно на пленарних засіданнях сільської, селищної, міської ради.* *Зазначене підтверджується, зокрема, рішеннями Верховного Суду від 28.04.2021 у справі № 826/8857/16, від 17.04.2018 у справі № 826/8107/16, від 16.09.2021 у справі № 826/8847/16.* *Зважаючи на вказане, цей проєкт рішення направляється для подальшого розгляду Київською міською радою відповідно до її Регламенту.*

6. Стан нормативно-правової бази у даній сфері правового регулювання.

Загальні засади та порядок передачі земельних ділянок у користування зацікавленим особам визначено Земельним кодексом України та Порядком набуття прав на землю із земель комунальної власності у місті Києві, затвердженим рішенням Київської міської ради від 20.04.2017 № 241/2463.

Проєкт рішення не стосується прав і соціальної захищеності осіб з інвалідністю та не матиме впливу на життєдіяльність цієї категорії.

Проєкт рішення не містить службової інформації у розумінні статті 6 Закону України «Про доступ до публічної інформації».

Проєкт рішення не містить інформації про фізичну особу (персональні дані) у розумінні статей 11 та 21 Закону України «Про інформацію» та статті 2 Закону України «Про захист персональних даних».

7. Фінансово-економічне обґрунтування.

Реалізація рішення не потребує додаткових витрат міського бюджету.

Відповідно до Податкового кодексу України, Закону України «Про оренду землі» та рішення Київської міської ради від 14.12.2023 № 7531/7572 «Про бюджет міста Києва на 2024 рік» орієнтовний розмір річної орендної плати складатиме:

- існуючий (за умови коду: 02.06) – **1 210 384 грн 92 коп. (3 %)**;
- проєктний (за умови коду: 12.04) – **605 192 грн 46 коп. (3 %)**.

8. Прогноз соціально-економічних та інших наслідків прийняття рішення.

Наслідками прийняття розробленого проєкту рішення стане реалізація зацікавленою особою своїх прав щодо користування земельною ділянкою.

Доповідач: директор Департаменту земельних ресурсів **Валентина ПЕЛИХ.**

Директор Департаменту земельних ресурсів Валентина ПЕЛИХ

Справа 440398767

Код земельної ділянки:	**79:013:0013**
Площа:	**0.4688 га**
Адрес земельноїділянки:	**Голосіївський район, вул. Антоновича, 52-54**
Заявник:	**ТОВАРИСТВО З ОБМЕЖЕНОЮ ВІДПОВІДАЛЬНІСТЮ "РЕЙТИНГ І"**
Вид та термін користування:	**оренда**
Цільове призначення:	**12.04, Для розміщення та експлуатації будівель і споруд автомобільного транспорту та дорожнього господарства**

Матеріали аерофотозйомки 2019 р.
виготовлено за даними АІС ОУЗР

РОБОЧІ МАТЕРІАЛИ

Витяг з бази даних міського земельного кадастру від 17.09.2024

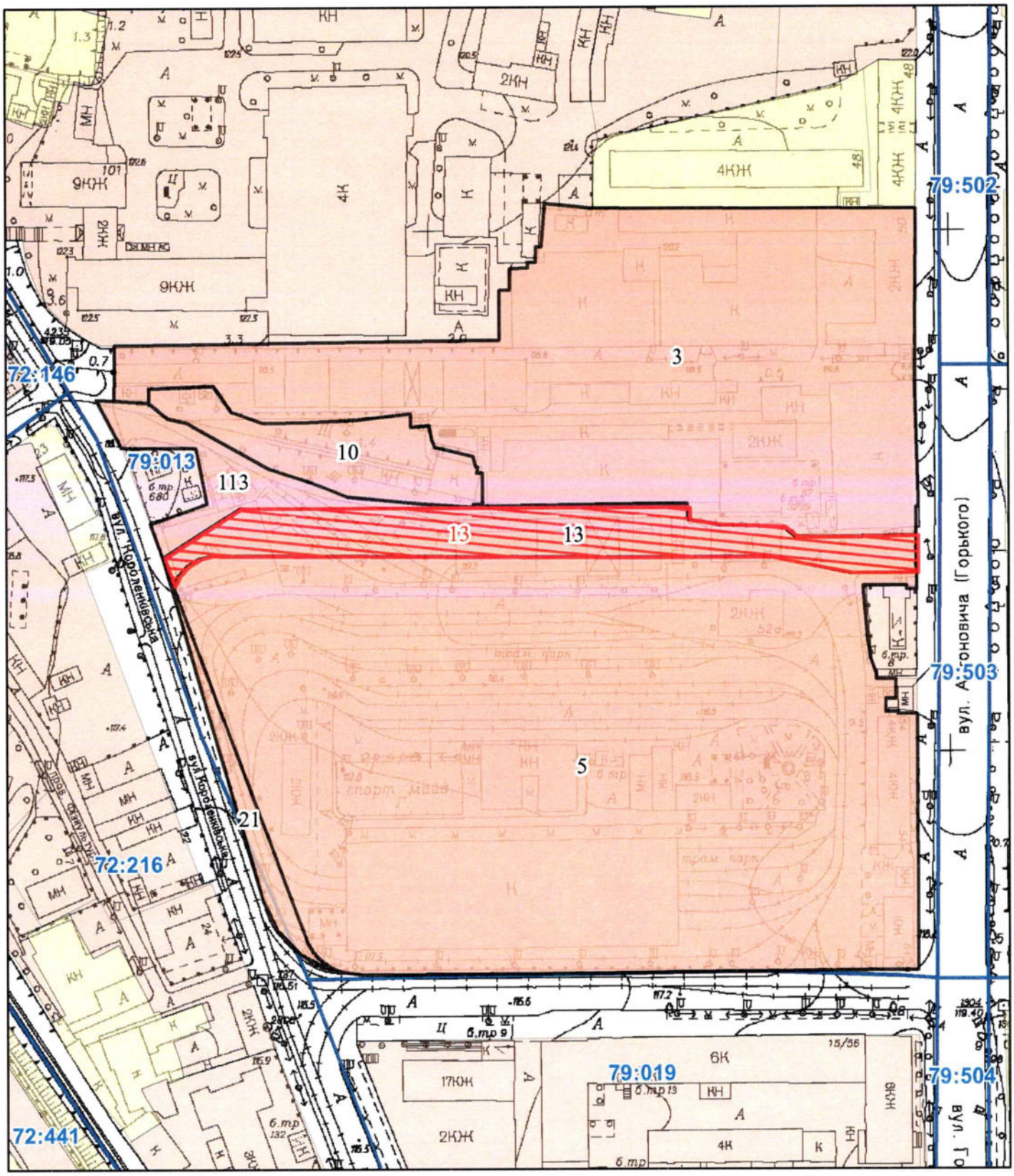

Масштаб 1:2 000

РЕЄСТР ЗЕМЕЛЬНОГО КАДАСТРУ

Код зем. ділянки	Суб'єкт господарювання за яким обліковується земельна ділянка у міському земельному кадастрі	Адреса земельної ділянки	Площа кв.м.	Вид права	Дата закінч. права
79:013:0003	Відкрите акціонерне товариство "Київський завод металовиробів імені Письменного"	вул. Горького, 50	23148,68	Оренда на 24 роки	28.02.2024
79:013:0005	Товариство з обмеженою відповідальністю "Гарден Сіті"	вул. Горького, 52-54	40420,29	Власність	
79:013:0010	Товариство з обмеженою відповідальністю "РЕЙТИНГ І"	вул. Горького, 54	2749,27	В процесі викупу	
79:013:0013	Товариство з обмеженою відповідальністю "Гарден Сіті"	вул. Горького, 52-54	4687,80	Оренда на 5 років (термін дії скінчився)	14.05.2018
79:013:0013	ТОВАРИСТВО З ОБМЕЖЕНОЮ ВІДПОВІДАЛЬНІСТЮ "РЕЙТИНГ І"	вул. Антоновича, 52-54	4688,00	Не визначено	
79:013:0021	Товариство з обмеженою відповідальністю "Гарден Сіті"	вул. Горького, 54	943,49	Оренда на 5 років (термін дії скінчився)	14.05.2018
79:013:0113	Товариство з обмеженою відповідальністю "РЕЙТИНГ І"	вул. Горького, 52	1859,61	Оренда на 25 років	06.10.2040

КИЇВСЬКА МІСЬКА РАДА

Терентьєву М. О.
Положишник В. О.
Окопному О. Ю.
Федоренку Л. Ю.

Прошу розглянути проєкт рішення від 30.09.2024 № 08/231- 1485/ПР в установленому порядку.

Тхорику С. М.

Прошу опрацювати в межах компетенції управління.

Омельченко А. В.

Для контролю за проходженням та тиражування.

Кандибору Г. В.
Старостенко Г. В.

Володимир БОНДАРЕНКО

"30" вересня 2024 року
№ 08/231 – 1485/ПР

08/231-1485/ПР
30.09.2024

УКРАЇНА

ВИКОНАВЧИЙ ОРГАН КИЇВСЬКОЇ МІСЬКОЇ РАДИ
(КИЇВСЬКА МІСЬКА ДЕРЖАВНА АДМІНІСТРАЦІЯ)

ДЕПАРТАМЕНТ ЗЕМЕЛЬНИХ РЕСУРСІВ

вул. Хрещатик, 32-а, м. Київ, 01001 тел. (044) 202 78 15
Контактний центр міста Києва (044) 15 51 E-mail: kyivland@kyivcity.gov.ua Код ЄДРПОУ 26199097

30.09.2024 № 05715-СЛ-71223

Заступнику міського голови-
секретарю Київської міської ради
Володимиру БОНДАРЕНКУ

Шановний Володимире Володимировичу!

Департамент земельних ресурсів виконавчого органу Київської міської ради (Київської міської державної адміністрації) відповідно до пункту 3 статті 26 Регламенту Київської міської ради, затвердженого рішенням Київської міської ради від 04.11.2021 № 3135/3176, направляє проєкт рішення Київської міської ради «Про передачу ТОВАРИСТВУ З ОБМЕЖЕНОЮ ВІДПОВІДАЛЬНІСТЮ «РЕЙТИНГ І» земельної ділянки в оренду для розміщення, обслуговування лінійних об'єктів енергетичної, транспортної інфраструктури (крім об'єктів дорожнього сервісу) (заїзди-виїзди) на вул. Антоновича, 52-54 у Голосіївському районі міста Києва» (справа № 440398767) для подальшого опрацювання.

Додатки:
- проєкт рішення Київської міської ради до справи № 440398767 на 3 арк. в 1 примірнику;
- пояснювальна записка до справи № 440398767 на 3 арк. в 1 примірнику;
- витяг з бази даних міського земельного кадастру на 1 арк. в 1 примірнику;
- матеріали супутникової фотозйомки на 1 арк. в 1 примірнику;
- проєкт землеустрою щодо відведення земельної ділянки 1 книга в 1 примірнику.

З повагою

Директор Валентина ПЕЛИХ

Текст проєкту рішення у паперовому вигляді відповідає проєкту в електронному вигляді на USB носії.

В.о. начальника четвертого відділу
управління землеустрою
Департаменту земельних ресурсів
виконавчого органу Київської міської ради
(Київської міської державної адміністрації) **Оксана ШИНКАРЧУК**

№13

08/231-1497/ПР
30.09.2024

КИЇВСЬКА МІСЬКА РАДА
IV сесія IX скликання

РІШЕННЯ

_____ Київ № _____

225923535

Про затвердження технічної документації із землеустрою щодо поділу земельної ділянки (кадастровий номер 8000000000:90:116:0018) для колективного гаражного будівництва на вул. Покільській, 4 у Голосіївському районі міста Києва

Розглянувши заяву громадян Аніна Віктора Івановича (адреса місця проживання: , Аніної Тетяни Анатоліївни (адреса місця проживання:), Сніжко Віри Олексіївни (адреса місця проживання: , Солоденка Дмитра Миколайовича (адреса місця проживання:) від 03 вересня 2024 року № 08/КО-899, технічну документацію із землеустрою щодо поділу та об'єднання земельних ділянок та додані документи, відповідно до статей 9, 79[1], 83, 186 Земельного кодексу України, статті 56 Закону України «Про землеустрій», Закону України «Про внесення змін до деяких законодавчих актів України щодо розмежування земель державної та комунальної власності», пункту 34 частини першої статті 26 Закону України «Про місцеве самоврядування в Україні», Закону України «Про адміністративну процедуру», Київська міська рада

ВИРІШИЛА:

1. Затвердити технічну документацію із землеустрою щодо поділу та об'єднання земельної ділянки комунальної власності Територіальної громади міста Києва в особі Київської міської ради 02.06 – Для колективного гаражного будівництва на вул. Покільській, 4 у Голосіївському районі м. Києва (кадастровий номер 8000000000:90:116:0018) (категорія земель – землі

житлової та громадської забудови, код виду цільового призначення – 02.06 для колективного гаражного будівництва), якою передбачено формування трьох земельних ділянок, а саме:

- площею 0,0205 га (кадастровий номер 8000000000:90:116:0148);
- площею 4,4378 га (кадастровий номер 8000000000:90:116:0149);
- площею 0,2963 га (кадастровий номер 8000000000:90:116:0150) (справа **225923535**).

2. Дане рішення набирає чинності та вважається доведеним до відома заявників з дня його оприлюднення на офіційному вебсайті Київської міської ради.

3. Контроль за виконанням цього рішення покласти на постійну комісію Київської міської ради з питань архітектури, містопланування та земельних відносин.

Київський міський голова Віталій КЛИЧКО

ПОДАННЯ:

Заступник голови
Київської міської державної адміністрації
з питань здійснення самоврядних повноважень — Петро ОЛЕНИЧ

Директор Департаменту земельних ресурсів
виконавчого органу Київської міської ради
(Київської міської державної адміністрації) — Валентина ПЕЛИХ

Начальник юридичного управління
Департаменту земельних ресурсів
виконавчого органу Київської міської ради
(Київської міської державної адміністрації) — Дмитро РАДЗІЄВСЬКИЙ

ПОГОДЖЕНО:

Постійна комісія Київської міської ради
з питань архітектури, містопланування
та земельних відносин

Голова — Михайло ТЕРЕНТЬЄВ

Секретар засідання — Віктор ГРУЩКО ~~Юрій ФЕДОРЕНКО~~

Начальник управління правового
забезпечення діяльності
Київської міської ради — Валентина ПОЛОЖИШНИК

ПОЯСНЮВАЛЬНА ЗАПИСКА

До справи
№ 225923535

№ ПЗН-71157 від 16.09.2024

до проєкту рішення Київської міської ради:

Про затвердження технічної документації із землеустрою щодо поділу земельної ділянки (кадастровий номер 8000000000:90:116:0018) для колективного гаражного будівництва на вул. Покільській, 4 у Голосіївському районі міста Києва

1. Фізичні особи:

ПІБ	*Анін Віктор Іванович,* *Аніна Тетяна Анатоліївна,* *Сніжко Віра Олексіївна,* *Солоденко Дмитро Миколайович*
Реєстраційний номер:	*від 04.09.2024 № 225923535*

2. Відомості про земельні ділянки (кадастрові №№ 8000000000:90:116:0148; 8000000000:90:116:0149; 8000000000:90:116:0150).

Місце розташування (адреса)	*м. Київ, р-н Голосіївський, вул. Покільська, 4*
Площі	*0,0205 га (кадастровий номер 8000000000:90:116:0148);* *4,4378 га (кадастровий номер 8000000000:90:116:0149);* *0,2963 га (кадастровий номер 8000000000:90:116:0150)*
Категорія земель	*землі житлової та громадської забудови*
Цільове призначення	*02.06 для колективного гаражного будівництва*

3. Обґрунтування прийняття рішення.

На замовлення зацікавлених осіб (громадян Аніна Віктора Івановича, Аніної Тетяни Анатоліївни, Сніжко Віри Олексіївни, Солоденка Дмитра Миколайовича), на підставі доручення заступника міського голови – секретаря Київської міської ради Бондаренка В.В. від 20.11.2023 № 08/36789 та згоди Департаменту земельних ресурсів виконавчого органу Київської міської ради (Київської міської державної адміністрації) від 12.01.2024 № 0570202/1-446 землевпорядною організацією розроблено технічну документацію із землеустрою щодо поділу земельної ділянки з кадастровим номером 8000000000:90:116:0018.

Відповідно до Земельного кодексу України та Порядку набуття прав на землю із земель комунальної власності у місті Києві, затвердженого рішенням Київської міської ради від 20.04.2017 № 241/2463, Департаментом земельних ресурсів виконавчого органу Київської міської ради (Київської міської державної адміністрації) розроблено проєкт рішення Київської міської ради.

4. Мета прийняття рішення.

Метою прийняття рішення є затвердження технічної документації із землеустрою щодо поділу земельної ділянки (кадастровий номер 8000000000:90:116:0018) з метою подальшого оформлення права користування на сформовані шляхом поділу земельні ділянки (кадастрові номери 8000000000:90:116:0148; 8000000000:90:116:0149; 8000000000:90:116:0150).

5. Особливі характеристики ділянок.

Наявність будівель і споруд на ділянках:	*На земельній ділянці площею 0,0205 га (кадастровий номер 8000000000:90:116:0148) розташований об'єкт, власник якого не встановлений, інформація про право власності відсутня.* *На земельній ділянці площею 4,4378 га (кадастровий номер 8000000000:90:116:0149) розташовані гаражні*

	бокси членів гаражно-будівельного кооперативу «Печерський». *На земельній ділянці площею 0,2963 га (кадастровий номер 8000000000:90:116:0150) розташовані гаражні бокси заявників – громадян Аніна В.І., Аніної Т.А., Сніжко В.О., Солоденка Д.М., що підтверджується свідоцтвами про право власності на об'єкти нерухомого майна, а також тимчасові некапітальні господарські будівлі (металеві контейнери та навіси).*
Наявність ДПТ:	*Детальний план території відсутній.*
Функціональне призначення згідно з Генпланом:	*Згідно з витягом з містобудівної документації від 18.01.2024 № 055-421, наданим листом Департаменту містобудування та архітектури виконавчого органу Київської міської ради (Київської міської державної адміністрації), відповідно до Генерального плану міста Києва та проекту планування його приміської зони на період до 2020 року, затвердженого рішенням Київської міської ради від 28.03.2002 № 370/1804, земельна ділянка (кадастровий номер 8000000000:90:116:0018) за функціональним призначенням належить переважно до комунально-складської території та частково до території вулиць та доріг.*
Правовий режим:	*Земельна ділянка (кадастровий номер 8000000000:90:116:0018) належить до земель комунальної власності територіальної громади міста Києва.*
Розташування в зеленій зоні:	*Земельна ділянка не входить до зеленої зони.*
Інші особливості:	*Земельна ділянка площею 4,7546 га (кадастровий номер 8000000000:90:116:0018) на вул. Камишинській (сучасна назва – вул. Покільська), 4 у Харківському (сучасна назва – Голосіївському) районі м. Києва на підставі розпорядження Київської міської державної адміністрації від 31.12.1997 № 2182 передана у тимчасове довгострокове користування на умовах оренди строком на 24 роки гаражно-будівельному кооперативу «Печерський» для експлуатації та обслуговування одноповерхових гаражів (договір на право тимчасового користування землею від 03.07.1998 № 90-5-00041).* *Термін дії договору на право тимчасового довгострокового користування землею вказаної земельної ділянки закінчився 03.07.2022.* *Рішення про поновлення терміну дії договору на право тимчасового довгострокового користування землею зазначеної земельної ділянки Київська міська рада не приймала.* *Зазначаємо, що Департамент земельних ресурсів не може перебирати на себе повноваження Київської міської ради та приймати рішення про затвердження або відмову у затвердженні документації із землеустрою, оскільки відповідно до пункту 34 частини першої статті 26 Закону України «Про місцеве самоврядування в Україні» та статей 9, 122 Земельного кодексу України такі питання вирішуються виключно на пленарних засіданнях сільської, селищної, міської ради.* *Зазначене підтверджується, зокрема, рішеннями*

	Верховного Суду від 28.04.2021 у справі № 826/8857/16, від 17.04.2018 у справі № 826/8107/16, від 16.09.2021 у справі № 826/8847/16. *Зважаючи на вказане, цей проєкт рішення направляється для подальшого розгляду Київською міською радою відповідно до її Регламенту.*

6. Стан нормативно-правової бази у даній сфері правового регулювання.

Загальні засади та порядок поділу земельних ділянок комунальної власності визначено Земельним кодексом України та Порядком набуття прав на землю із земель комунальної власності у місті Києві, затвердженим рішенням Київської міської ради від 20.04.2017 № 241/2463.

Проєкт рішення не стосується прав і соціальної захищеності осіб з інвалідністю та не матиме впливу на життєдіяльність цієї категорії.

Проєкт рішення не містить службової інформації у розумінні статті 6 Закону України «Про доступ до публічної інформації».

Проєкт рішення містить інформацію про фізичних осіб (персональні дані) у розумінні статей 11 та 21 Закону України «Про інформацію» та статті 2 Закону України «Про захист персональних даних».

7. Фінансово-економічне обґрунтування.

Реалізація рішення не потребує додаткових витрат міського бюджету.

8. Прогноз соціально-економічних та інших наслідків прийняття рішення.

Наслідками прийняття розробленого проєкту рішення стане реалізація зацікавленою особою своїх прав щодо користування земельними ділянками.

Доповідач: директор Департаменту земельних ресурсів **Валентина ПЕЛИХ.**

Директор Департаменту земельних ресурсів Валентина ПЕЛИХ

Матеріали аерофотозйомки 2019 р.

виготовлено за даними АІС ОУЗР

Справа 225923535

Код земельної ділянки:	**90:116:0149**
Площа:	**4.4378 га**
Адрес земельноїділянки:	**Голосіївський район, вул. Покільська, 4**
Заявник:	**Київська міська рада**
Вид та термін користування:	**Не визначено**
Цільове призначення:	**02.06, Для колективного гаражного будівництва**

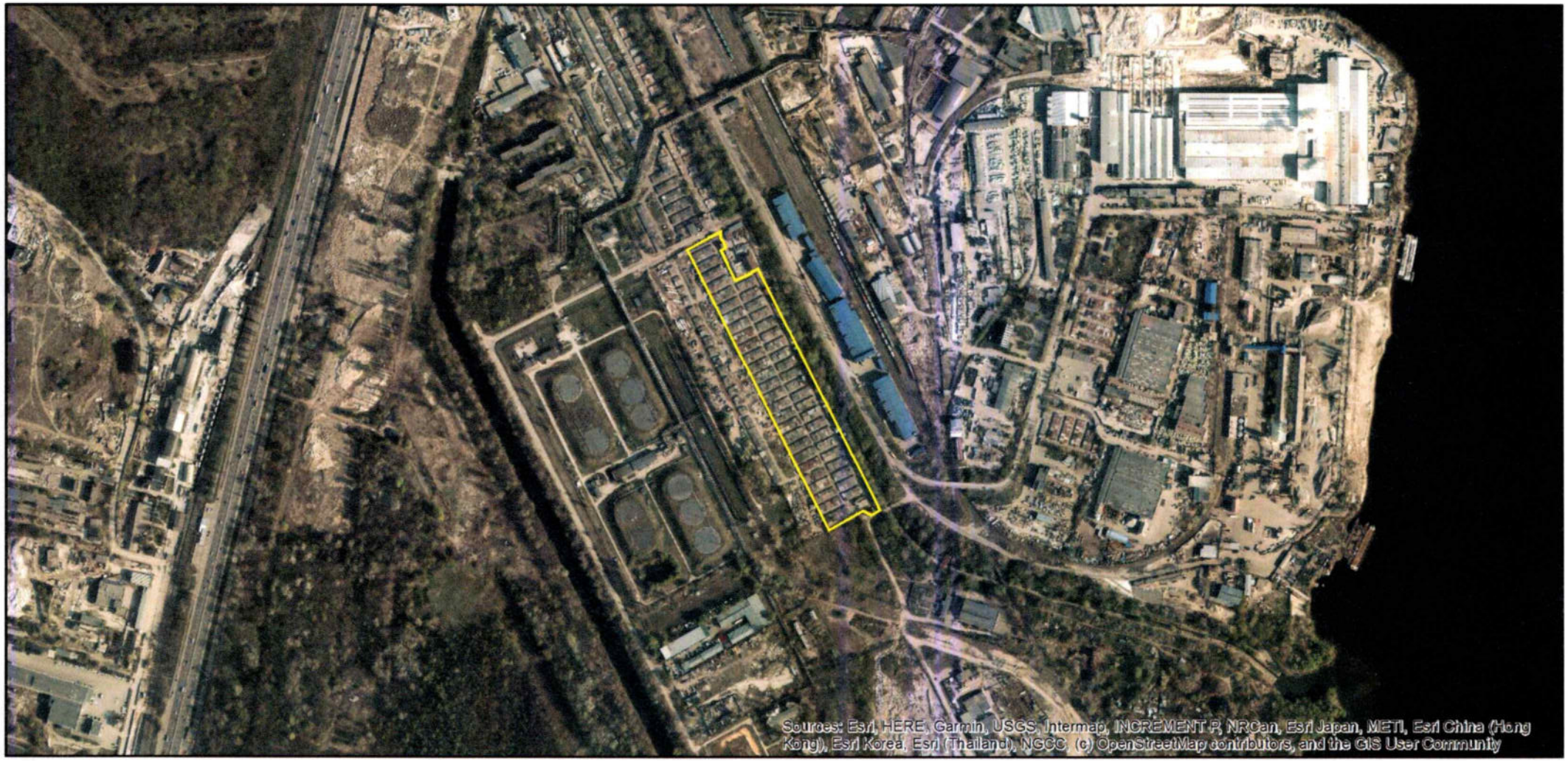

Матеріали аерофотозйомки 2019 р.
виготовлено за даними АІС ОУЗР

Справа 225923535

Код земельної ділянки:	**90:116:0148**
Площа:	**0.0205 га**
Адрес земельноїділянки:	**Голосіївський район, вул. Покільська, 4**
Заявник:	**Київська міська рада**
Вид та термін користування:	**Не визначено**
Цільове призначення:	**02.06, Для колективного гаражного будівництва**

Матеріали аерофотозйомки 2019 р.
виготовлено за даними АІС ОУЗР

Справа 225923535

Код земельної ділянки:	**90:116:0150**
Площа:	**0.2963 га**
Адрес земельноїділянки:	**Голосіївський район, вул. Покільська, 4**
Заявник:	**Київська міська рада**
Вид та термін користування:	**Не визначено**
Цільове призначення:	**02.06, Для колективного гаражного будівництва**

Матеріали аерофотозйомки 2019 р.
виготовлено за даними АІС ОУЗР

РОБОЧІ МАТЕРІАЛИ

Витяг з бази даних міського земельного кадастру від 16.09.2024

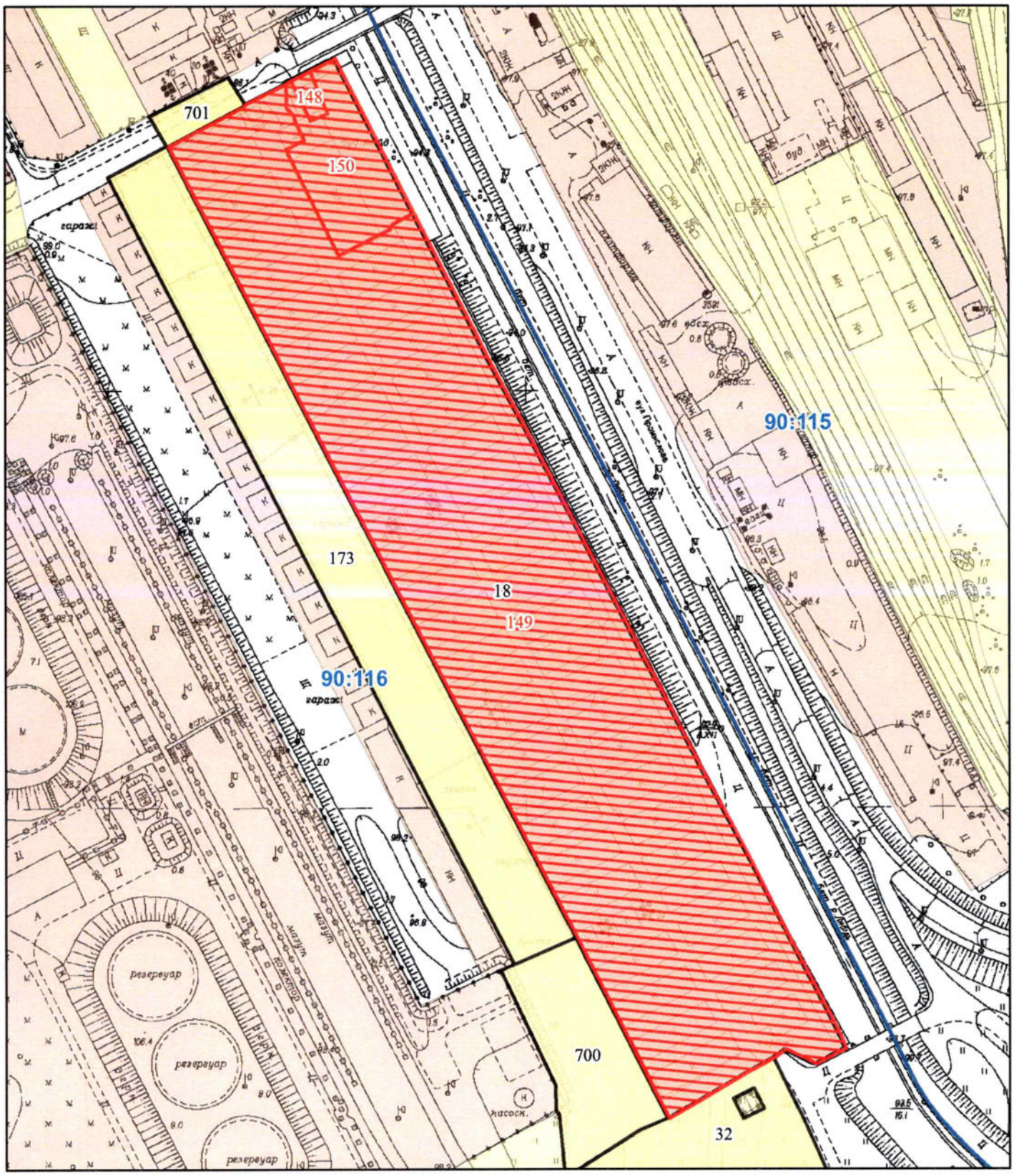

Масштаб 1:2 500

РЕЄСТР ЗЕМЕЛЬНОГО КАДАСТРУ

Код зем. ділянки	Суб'єкт господарювання за яким обліковується земельна ділянка у міському земельному кадастрі	Адреса земельної ділянки	Площа кв.м.	Вид права	Дата закінч. права
90:116:0018	Гаражно-будівельний кооператив "Печерський"	вул. Камишинська, 4	47546,24	Тимчасове користування на 24 роки	03.07.2022
90:116:0032	Комунальне підприємство виконавчого органу Київради (Київської міської державної адміністратиції) "Київтеплоенерго"	вул. Промислова, 4	20960,56		
90:116:0148	Київська міська рада	вул. Покільська, 4	205,00	Не визначено	
90:116:0149	Київська міська рада	вул. Покільська, 4	44378,00	Не визначено	
90:116:0150	Київська міська рада	вул. Покільська, 4	2963,00	Не визначено	
90:116:0173	Землі не надані у власність чи користування		13620,12		
90:116:0700	Не інвентаризовано		4295,22		
90:116:0701	Не інвентаризовано		700,23		

КИЇВСЬКА МІСЬКА РАДА

Терентьєву М. О.
Положишник В. О.
Оконний О.Ю.

Прошу розглянути проєкт рішення від 30.09.2024 № 08/231- 1497/ПР в установленому порядку.

Тхорику С. М.

Прошу опрацювати в межах компетенції управління.

Омельченко А. В.

Для контролю за проходженням та тиражування.

Кандибору Р.В.

Володимир БОНДАРЕНКО

"30" вересня 2024 року
№ 08/231 – 1497/ПР

08/231-1497/ПР
30.09.2024

УКРАЇНА

ВИКОНАВЧИЙ ОРГАН КИЇВСЬКОЇ МІСЬКОЇ РАДИ
(КИЇВСЬКА МІСЬКА ДЕРЖАВНА АДМІНІСТРАЦІЯ)

ДЕПАРТАМЕНТ ЗЕМЕЛЬНИХ РЕСУРСІВ

вул. Хрещатик, 32-а, м. Київ, 01001 тел. (044) 202 78 15
Контактний центр міста Києва (044) 15 51 E-mail: kyivland@kyivcity.gov.ua Код ЄДРПОУ 26199097

30.09.24 № 05715-СЛ-71157

Заступнику міського голови-
секретарю Київської міської ради
Володимиру БОНДАРЕНКУ

Шановний Володимире Володимировичу!

Департамент земельних ресурсів виконавчого органу Київської міської ради (Київської міської державної адміністрації) відповідно до пункту 3 статті 26 Регламенту Київської міської ради, затвердженого рішенням Київської міської ради від 04.11.2021 № 3135/3176, направляє проєкт рішення Київської міської ради «Про затвердження технічної документації із землеустрою щодо поділу земельної ділянки (кадастровий номер 8000000000:90:116:0018) для колективного гаражного будівництва на вул. Покільській, 4 у Голосіївському районі міста Києва» (справа № 225923535) для подальшого опрацювання.

Додатки:
- проєкт рішення Київської міської ради до справи № 225923535 на 2 арк. в 1 примірнику;
- пояснювальна записка до справи № 225923535 на 3 арк. в 1 примірнику;
- витяг з бази даних міського земельного кадастру на 1 арк. в 1 примірнику;
- матеріали супутникової фотозйомки на 1 арк. в 1 примірнику;
- технічна документація із землеустрою щодо поділу земельної ділянки 1 книга в 1 примірнику.

З повагою

Директор Валентина ПЕЛИХ

Текст проєкту рішення у паперовому вигляді відповідає проєкту в електронному вигляді на USB носії.

В. о. начальника четвертого відділу
управління землеустрою та ринку земель
Департаменту земельних ресурсів
виконавчого органу Київської міської ради
(Київської міської державної адміністрації) **Оксана ШИНКАРЧУК**

N 14.1

08/34982
10.09.2024

КИЇВСЬКА МІСЬКА РАДА
Депутат Київської міської ради IX скликання
ГАЛАЙЧУК ІГОР ВАСИЛЬОВИЧ
03191, м. Київ, вул. Композитора Лятошинська, 18-б, тел.: (044) 228-76-83
e-mail: halaychuk.ihor@kmr.gov.ua, сайт: kmr.gov.ua
код ЄДРПОУ 22883141

10 вересня 2024 № 08/279/09/021-73 На № _____ від _____

Голові постійної комісії
Київської міської ради з питань
транспорту, зв'язку та реклами
Олексію ОКОПНОМУ

ДЕПУТАТСЬКЕ ЗВЕРНЕННЯ

Шановний Олексіє Юрійовичу!

До мене, як до депутата Київської міської ради, неодноразово звертаються мешканці Голосіївського району (мікрорайону «Теремки-2») щодо незадовільного дорожнього асфальтового покриття та тротуарів по вулиці Героїв Маріуполя.

Мешканці зазначають, що асфальтування автомобільної дороги та тротуарів по вулиці Героїв Маріуполя відбувалося у 1978 році. На даний час, зі слів мешканців, на зазначеній вулиці є пошкоджені ділянки дороги та тротуарів, покриття проїзної частини має осідання, вибоїни, напливи та інші деформації, які ускладнюють рух транспортних засобів та мешканців мікрорайону. Місцями присутнє неякісне дорожнє покриття, яке знаходиться у критичному стані.

Відповідно до Закону України «Про статус депутатів місцевих рад», далі Закон, депутат місцевої ради як представник інтересів територіальної громади, виборців свого виборчого округу зобов'язаний захищати інтереси відповідної територіальної громади та її частини-виборців свого округу, виконувати їх доручення в межах своїх повноважень, наданих законом, брати активну участь у здійсненні місцевого самоврядування.

Керуючись вищезазначеним та Законом України «Про статус депутатів місцевих рад» для поліпшення комфорту мешканців Голосіївського району, прошу Вас розглянути можливість включити виділення коштів на капітальний ремонт дорожнього асфальтового покриття автомобільної дороги та тротуарів по вулиці Героїв Маріуполя на 2025 рік.

Про результат розгляду звернення, прошу Вас повідомити мене у встановлений Законом термін.

З повагою **Ігор ГАЛАЙЧУК**