№ 6

08/231-1811/ПР
02.12.2024

**КИЇВСЬКА МІСЬКА РАДА**
IV сесія IX скликання

# Р І Ш Е Н Н Я

_____ Київ № _____

ПРОЄКТ

Про внесення змін до рішення Київської міської ради від 12 січня 2024 року № 7591/7632

Відповідно до законів України «Про місцеве самоврядування в Україні», «Про столицю України – місто-герой Київ», постанови Кабінету Міністрів України від 02 березня 2010 року № 258 «Про затвердження Порядку формування тарифів на послуги з користування майданчиками для платного паркування транспортних засобів», з метою обґрунтованого забезпечення формування тарифів на послуги з користування майданчиками для платного паркування транспортних засобів, Київська міська рада

ВИРІШИЛА:

1. Унести до рішення Київської міської ради від 12 січня 2024 року № 7591/7632 «Про питання визначення коефіцієнтів для досягнення оптимального завантаження вулично-дорожньої мережі у місті Києві, які використовуються для формування тарифів на послуги з користування майданчиками для платного користування транспортних засобів у місті Києві» такі зміни:

1.1. Пункт 2 викласти у такій редакції:

«2. Київському міському голові утворити робочу групу для визначення: коефіцієнту, що враховує місце розташування майданчика для паркування (Кр1); коефіцієнту, що враховує час користування майданчиком для паркування (Кр2); коефіцієнту, що враховує тип транспортного засобу, що розміщується на майданчику для паркування (Кр3); коефіцієнту, що враховує категорію осіб, які розміщують транспортні засоби на майданчику для паркування (Кр4); коефіцієнту завантаженості майданчика (Кз). До складу робочої групи включити посадових осіб Департаменту транспортної інфраструктури виконавчого органу Київської міської ради (Київської міської державної адміністрації), Департаменту територіального контролю міста Києва виконавчого органу

Київської міської ради (Київської міської державної адміністрації), Департаменту промисловості та розвитку підприємництва виконавчого органу Київської міської ради (Київської міської державної адміністрації), Департаменту економіки та інвестицій виконавчого органу Київської міської ради (Київської міської державної адміністрації), та, за потреби, посадових осіб інших структурних підрозділів виконавчого органу Київської міської ради (Київської міської державної адміністрації), фахівці комунальних підприємств територіальної громади міста Києва, представників громадськості.».

1.2. Абзац перший пункту 3 викласти в такій редакції:
«Робочій групі, утвореній згідно з пунктом 2 цього рішення».

1.3. У підпункті 3.2. пункту 3 слова «робочій групі» виключити.

1.4. Пункт 4 виключити.
У зв'язку з цим пункти 5-7 вважати відповідно пунктами 4-6.

1.5. Пункт 4 викласти в такій редакції:
«4. Департаменту транспортної інфраструктури виконавчого органу Київської міської ради (Київської міської державної адміністрації), враховуючи пропозиції, надані робочою групою, утвореною згідно з пунктом 2 цього рішення, не пізніше тижневого строку з дня їх отримання, в установленому порядку підготувати проєкт/проєкти розпорядження/розпоряджень Київської міської військової адміністрації щодо встановлення коефіцієнтів, які використовуються для формування тарифів на послуги з користування майданчиками для платного паркування транспортних засобів у м. Києві.».

2. Це рішення оприлюднити в порядку, передбаченому законодавством України.

3. Контроль за виконанням цього рішення покласти на постійну комісію Київської міської з питань транспорту, зв'язку та реклами.

Київський міський голова Віталій КЛИЧКО

ПОДАННЯ:

Депутат Київської міської ради Костянтин УСОВ

ПОГОДЖЕНО:

Постійна комісія Київської міської ради з питань транспорту, зв'язку та реклами

Голова Олексій ОКОПНИЙ

Начальник управління правового забезпечення діяльності Київської міської ради Валентина ПОЛОЖИШНИК

# ПОЯСНЮВАЛЬНА ЗАПИСКА

до проєкту рішення Київської міської ради «Про внесення змін до рішення Київської міської ради від 12 січня 2024 року № 7591/7632»

**1. Обґрунтування необхідності прийняття рішення**

Методологія Порядку формування тарифів на послуги з користування майданчиками для платного паркування транспортних засобів, затвердженого постановою Кабінету Міністрів України від 02 березня 2010 року № 258 не передбачає механізмів визначення вказаних коефіцієнтів. Таким чином, Київська міська рада прийняла рішення від 18.01.2024 № 7591/7632 «Про питання визначення коефіцієнтів для досягнення оптимального завантаження вулично-дорожньої мережі у місті Києві, які використовуються для формування тарифів на послуги з користування майданчиками для платного користування транспортних засобів у місті Києві» з метою визначення коефіцієнтів, які використовуються для формування тарифів на послуги з користування майданчиками для платного користування транспортних засобів у місті Києві.

На виконання вказаного рішення розпорядженням Київського міського голови від 23.01.2024 № 53 утворено робочу групу з визначення коефіцієнтів для досягнення оптимального завантаження вулично-дорожньої мережі та завантаженості майданчика у місті Києві, які використовуються для формування тарифів на послуги з користування майданчиками для платного паркування транспортних засобів у місті Києві та затверджено її склад.

Робоча група, після її створення, за результатом проведеного аналізу та з метою досягнення оптимального завантаження вулично-дорожньої мережі робочій групі визначила: коефіцієнт, що враховує місце розташування майданчика для паркування (Кр1); коефіцієнт, що враховує час користування майданчиком для паркування (Кр2); коефіцієнт, що враховує тип транспортного засобу, що розміщується на майданчику для паркування (Кр3); коефіцієнт, що враховує категорію осіб, які розміщують транспортні засоби на майданчику для паркування (Кр4); коефіцієнт завантаженості майданчика (Кз) та оформила визначені коефіцієнти висновком від 24.01.2024 й передала Департаменту транспортної інфраструктури міста Києва у встановлений термін.

Департамент транспортної інфраструктури міста Києва на підставі наданого робочою групою висновку вніс на розгляд виконавчому органу місцевого самоврядування проєкт розпорядження «Про встановлення коефіцієнтів завантаженості відведених майданчиків для платного паркування транспортних засобів та коефіцієнтів для досягнення оптимального завантаження вулично- дорожньої мережі, які використовуються для формування тарифів на послуги з користування відведеними майданчиками для платного паркування транспортних засобів у місті Києві».

Відповідно до листа Департаменту промисловості та розвитку підприємництва міста Києва від 29 січня 2024 року № 052-436 зазначений проєкт розпорядження має ознаки регуляторного акту і підпадає під дію Закону України «Про засади державної регуляторної політики у сфері господарської діяльності». У зв'язку з цим, проєкт розпорядження розроблено та підготовлено з

урахуванням особливостей, передбачених Законом України «Про засади державної регуляторної політики у сфері господарської діяльності», Методикою проведення аналізу впливу регуляторного акта, затвердженою постановою Кабінету Міністрів України від 11 березня 2004 року № 308, та з урахуванням Порядку підготовки та прийняття регуляторних актів виконавчим органом Київської міської ради (Київською міською державною адміністрацією), затвердженого розпорядженням виконавчого органу Київської міської ради (Київської міської державної адміністрації) від 05 жовтня 2017 року № 1205.

Під час проведення аналізу впливу регуляторного акта виявлено неповне обґрунтування коефіцієнтів, які будуть використовуватися для формування тарифів на послуги з користування майданчиками для платного паркування транспортних засобів у місті Києві. У зв'язку з цим виникла необхідність у прийнятті зазначеного рішення Київської міської ради для забезпечення проведення повторного аналізу завантаженості вулично-дорожньої мережі на основі актуальних даних.

**2. Мета та завдання прийняття рішення**

Цей проєкт рішення Київської міської ради має на меті надати можливість виконавчому органу Київської міської ради (Київської міської державної адміністрації) забезпечити належну роботу робочої групи для повторного аналізу коефіцієнтів, які використовуються для формування тарифів на послуги з користування майданчиками для платного паркування транспортних засобів у місті Києві.

**3. Загальна характеристика проєкту рішення**

Проєкт рішення складається з 1 пункту, що включає в себе п'ять підпунктів, якими пропонується унести зміни до проєкту рішення Київської міської ради; оприлюднити це рішення у встановленому законом порядку; контроль за виконанням цього рішення покласти на постійну комісію Київської міської з питань транспорту, зв'язку та реклами.

**4. Правові аспекти**

Проєкт рішення підготовлено відповідно до законів України «Про місцеве самоврядування в Україні», «Про столицю України – місто-герой Київ», Постанови Кабінету Міністрів України від 02 березня 2010 року № 258 «Про затвердження Порядку формування тарифів на послуги з користування майданчиками для платного паркування транспортних засобів».

**5. Фінансово-економічне обґрунтування**

Реалізація зазначеного рішення не потребуватиме фінансових витрат.

**6. Прогноз соціально-економічних та інших наслідків прийняття рішення**

Прийняття цього рішення сприятиме забезпеченню визначення коефіцієнтів для досягнення оптимального завантаження вулично-дорожньої мережі у місті Києві, які використовуються для формування тарифів на послуги

з користування майданчиками для платного користування транспортних засобів у місті Києві.

**7. Інформація про те, чи містить проєкт рішення інформацію з обмеженим доступом у розумінні статті 6 Закону України «Про доступ до публічної інформації»**

Проєкт рішення не містить інформації з обмеженим доступом у розумінні статті 6 Закону України «Про доступ до публічної інформації».

**8. Інформація про те, чи стосується проєкт рішення прав і соціальної захищеності осіб з інвалідністю та який вплив матиме на життєдіяльність цієї категорії, а також за наявності зазначається позиція щодо проєкту рішення Уповноваженого Київської міської ради з прав осіб з інвалідністю та громадських об'єднань осіб з інвалідністю**

Проєкт рішення не стосується прав і соціальної захищеності осіб з інвалідністю та не матиме вплив на життєдіяльність цієї категорії.

**9. Інформація про те, чи містить проєкт рішення інформацію про фізичну особу (персональні дані) у розумінні статей 11 та 21 Закону України «Про інформацію» та статті 2 Закону України «Про захист персональних даних».**

Проєкт рішення не містить інформації про фізичних осіб (їх персональні дані) у розумінні статей 11 та 21 Закону України «Про інформацію» та статті 2 Закону України «Про захист персональних даних».

**10. Суб'єкт подання рішення та доповідач на пленарному засіданні:**

Депутат Київської міської ради Усов Костянтин Глібович.

**Депутат Київської міської ради** **Костянтин УСОВ**

**ПОРІВНЯЛЬНА ТАБЛИЦЯ**
**до проєкту рішення Київської міської ради «Про внесення змін до рішення Київської міської ради від 12 січня 2024 року № 7591/7632»**

| Чинна редакція | Нова редакція |
|---|---|
| 1. Вжити заходів щодо визначення коефіцієнтів з метою досягнення оптимального завантаження вулично-дорожньої мережі у місті Києві, які використовуються для формування тарифів на послуги з користування майданчиками для платного користування транспортних засобів у місті Києві. | 1. Вжити заходів щодо визначення коефіцієнтів з метою досягнення оптимального завантаження вулично-дорожньої мережі у місті Києві, які використовуються для формування тарифів на послуги з користування майданчиками для платного користування транспортних засобів у місті Києві. |
| 2. **Департаменту транспортної інфраструктури виконавчого органу Київської міської ради (Київської міської державної адміністрації) не пізніше тижневого строку з дня прийняття цього рішення створити** робочу групу для визначення: коефіцієнта, що враховує місце розташування майданчика для паркування (Кр1); коефіцієнта, що враховує час користування майданчиком для паркування (Кр2); коефіцієнта, що враховує тип транспортного засобу, що розміщується на майданчику для паркування (Кр3); коефіцієнта, що враховує категорію осіб, які розміщують транспортні засоби на майданчику для паркування (Кр4); коефіцієнта завантаженості майданчика (Кз). До складу робочої групи **залучаються посадові особи** Департаменту транспортної інфраструктури виконавчого органу Київської міської ради (Київської міської державної адміністрації), Департаменту економіки та інвестицій | 2. **Київському міському голові утворити робочу групу** для визначення: коефіцієнту, що враховує місце розташування майданчика для паркування (Кр1); коефіцієнту, що враховує час користування майданчиком для паркування (Кр2); коефіцієнту, що враховує тип транспортного засобу, що розміщується на майданчику для паркування (Кр3); коефіцієнту, що враховує категорію осіб, які розміщують транспортні засоби на майданчику для паркування (Кр4); коефіцієнту завантаженості майданчика (Кз). До складу робочої групи **включити посадових осіб** Департаменту транспортної інфраструктури виконавчого органу Київської міської ради (Київської міської державної адміністрації), **Департаменту територіального контролю міста Києва виконавчого органу Київської міської ради (Київської міської державної адміністрації), Департаменту промисловості та розвитку підприємництва виконавчого органу Київської міської** |

| | |
|---|---|
| виконавчого органу Київської міської ради (Київської міської державної адміністрації) та, **за потреби, інших** структурних підрозділів виконавчого органу Київської міської ради (Київської міської державної адміністрації), фахівці комунальних підприємств територіальної громади міста Києва та, ~~**у разі необхідності,**~~ представники громадськості ~~**та по одному представнику від депутатських фракцій Київської міської ради.**~~<br><br>3. **Робочій групі не пізніше місячного терміну з дня створення:**<br>3.1. Проаналізувати завантаженість вулично-дорожньої мережі шляхом опрацювання інформації щодо:<br>місцезнаходження майданчиків для паркування, кількості паркомісць, режиму роботи та облаштування;<br>рівня завантаженості майданчиків для паркування транспортних засобів;<br>кількості зафіксованих порушень правил зупинки/стоянки та паркування транспортних засобів із зазначенням місця вчинення правопорушення;<br>фактичних оплат послуг паркування транспортних засобів на майданчиках для паркування;<br>територіального розподілу паркомісць у залежності від сукупності таких ознак: загальний рівень задоволення попиту, пікова завантаженість, оборотність на паркувальному майданчику та кількість порушень правил паркування на майданчику та прилеглих зонах, де паркування заборонено;<br>інших даних, необхідних для визначення завантаженості. | **ради (Київської міської державної адміністрації),** Департаменту економіки та інвестицій виконавчого органу Київської міської ради (Київської міської державної адміністрації), та, **за потреби, посадових осіб інших** структурних підрозділів виконавчого органу Київської міської ради (Київської міської державної адміністрації), фахівці комунальних підприємств територіальної громади міста Києва**, представників громадськості**.<br><br>3**. Робочій групі, утвореній згідно з пунктом 2 цього рішення:**<br>3.1. Проаналізувати завантаженість вулично-дорожньої мережі шляхом опрацювання інформації щодо:<br>місцезнаходження майданчиків для паркування, кількості паркомісць, режиму роботи та облаштування;<br>рівня завантаженості майданчиків для паркування транспортних засобів;<br>кількості зафіксованих порушень правил зупинки/стоянки та паркування транспортних засобів із зазначенням місця вчинення правопорушення;<br>фактичних оплат послуг паркування транспортних засобів на майданчиках для паркування;<br>територіального розподілу паркомісць у залежності від сукупності таких ознак: загальний рівень задоволення попиту, пікова завантаженість, оборотність на паркувальному майданчику та кількість порушень правил паркування на майданчику та прилеглих зонах, де паркування заборонено;<br>інших даних, необхідних для визначення завантаженості. |

| | |
|---|---|
| 3.2. За результатом проведеного аналізу та з метою досягнення оптимального завантаження вулично-дорожньої мережі ~~робочій групі~~ визначити:<br>3.2.1 Коефіцієнт, що враховує місце розташування майданчика для паркування (Кр1).<br>3.2.2. Коефіцієнт, що враховує час користування майданчиком для паркування (Кр2).<br>3.2.3 Коефіцієнт, що враховує тип транспортного засобу, що розміщується на майданчику для паркування (Кр3).<br>3.2.4. Коефіцієнт, що враховує категорію осіб, які розміщують транспортні засоби на майданчику для паркування (Кр4).<br>3.2.5. Коефіцієнт завантаженості майданчика (Кз). | 3.2. За результатом проведеного аналізу та з метою досягнення оптимального завантаження вулично-дорожньої мережі визначити**:**<br>3.2.1 Коефіцієнт, що враховує місце розташування майданчика для паркування (Кр1).<br>3.2.2. Коефіцієнт, що враховує час користування майданчиком для паркування (Кр2).<br>3.2.3 Коефіцієнт, що враховує тип транспортного засобу, що розміщується на майданчику для паркування (Кр3).<br>3.2.4. Коефіцієнт, що враховує категорію осіб, які розміщують транспортні засоби на майданчику для паркування (Кр4).<br>3.2.5. Коефіцієнт завантаженості майданчика (Кз). |
| **4. Оформити визначені коефіцієнти висновком та передати Департаменту транспортної інфраструктури виконавчого органу Київської міської ради (Київської міської державної адміністрації).** | **Виключити** |
| 5. Департаменту транспортної інфраструктури виконавчого органу Київської міської ради (Київської міської державної адміністрації) **на підставі наданого робочою групою висновку не пізніше тижневого строку з дня отримання такого висновку підготувати та внести на розгляд виконавчому органу місцевого самоврядування проєкт розпорядження про визначення** коефіцієнтів, які використовуються для формування тарифів на послуги з користування майданчиками для платного паркування транспортних засобів у м. Києві. | **4.** Департаменту транспортної інфраструктури виконавчого органу Київської міської ради (Київської міської державної адміністрації), **враховуючи пропозиції, надані робочою групою, утвореною згідно з пунктом 2 цього рішення, не пізніше тижневого строку з дня їх отримання, в установленому порядку підготувати проєкт/проєкти розпорядження/розпоряджень Київської міської військової адміністрації щодо встановлення** коефіцієнтів, які використовуються для формування тарифів на послуги з користування майданчиками для платного паркування транспортних засобів у м. Києві. |

| | |
|---|---|
| 6. Оприлюднити це рішення в установленому порядку.<br><br>7. Контроль за виконанням цього рішення покласти на постійну комісію Київської міської з питань транспорту, зв'язку та реклами. | **5.** Оприлюднити це рішення в установленому порядку.<br><br>**6.** Контроль за виконанням цього рішення покласти на постійну комісію Київської міської з питань транспорту, зв'язку та реклами. |

**КИЇВСЬКА МІСЬКА РАДА**

Окопному О. Ю.
Положишник В. О.

Прошу розглянути проєкт рішення від 02.12.2024 № 08/231-1811/ПР в установленому порядку.

Омельченко А. В.

Для контролю за проходженням та тиражування.

Юнаковій С. М.
Школі Н. В.
Кандибору Р. В. – до відома

Володимир БОНДАРЕНКО

"02" грудня 2024 року
№ 08/231 - 1811/ПР

08/231-1811/ПР
02.12.2024

КИЇВСЬКА МІСЬКА РАДА
**Депутат Київської міської ради IX скликання**
**УСОВ КОСТЯНТИН ГЛІБОВИЧ**
02167, м. Київ, вул. Милославська 16, тел.: (063) 272-05-72
e-mail: usov.kostiantyn@kmr.gov.ua, сайт: kmr.gov.ua
код ЄДРПОУ 22883141

29.11.2024 № 08/279/09/246-84 На № _____ від _____

Заступникові міського голови – секретарю Київської міської ради Володимиру БОНДАРЕНКУ

Шановний Володимире Володимировичу!

Відповідно до статей 26, 29 Регламенту Київської міської ради, затвердженого рішенням Київської міської ради від 04 листопада 2021 року № 3135/3176 прошу Вас надати доручення відповідним структурним підрозділам секретаріату Київської міської ради розглянути проєкт рішення Київської міської ради «Про внесення змін до рішення Київської міської ради від 12 січня 2024 року № 7591/7632 «Про питання визначення коефіцієнтів для досягнення оптимального завантаження вулично-дорожньої мережі у місті Києві, які використовуються для формування тарифів на послуги з користування майданчиками для платного користування транспортних засобів у місті Києві»».

Відповідальними за представлення проєкту рішення на всіх стадіях розгляду є депутат Київської міської ради Костянтин УСОВ.

Текст проєкту рішення у паперовому варіанті відповідає тексту проєкту рішення в електронному варіанті на USB носії.

Додатки:
1. Проєкт рішення на 2 арк. в 1 прим.
2. Пояснювальна записка на 3 арк. в 1 прим.
3. Порівняльна таблиця на 4 арк. в 1 прим.

З повагою

Депутат Київської міської ради Костянтин УСОВ

Юлія КАЛІНІЧЕНКО
202 75 50

№ 7

08/231-1713/ПР
13.11.2024

**КИЇВСЬКА МІСЬКА РАДА**
IV сесія IX скликання

# Р І Ш Е Н Н Я

_____ Київ № _____

**Про реорганізацію комунального підприємства «Автотранспортне підприємство Шевченківського району»**

Відповідно до статей 104 - 107 Цивільного кодексу України, пункту 30 частини першої статті 26 Закону України «Про місцеве самоврядування в Україні», Закону України «Про державну реєстрацію юридичних осіб, фізичних осіб-підприємців та громадських формувань», з метою оптимізації структури та кількості комунальних підприємств, підвищення ефективності використання комунального майна територіальної громади міста Києва, Київська міська рада

**ВИРІШИЛА:**

1. Реорганізувати комунальне підприємство «Автотранспортне підприємство Шевченківського району» (ідентифікаційний код 30723632) шляхом приєднання до комунального підприємства «Центр маркетингу» Шевченківського району м. Києва» (ідентифікаційний код 16471262).

2. Установити, що:

2.1. Комунальне підприємство «Центр маркетингу» Шевченківського району м. Києва» (ідентифікаційний код 16471262) є правонаступником усього майна, всіх прав та обов'язків комунального підприємства «Автотранспортне підприємство Шевченківського району» (ідентифікаційний код 30723632).

2.2. Строк заявлення кредиторами своїх вимог до комунального підприємства «Автотранспортне підприємство Шевченківського району» (ідентифікаційний код 30723632) становить два місяці з дня оприлюднення повідомлення про рішення щодо його реорганізації.

3. Шевченківській районній в місті Києві державній адміністрації:

3.1. Здійснити організаційно-правові заходи щодо виконання цього рішення.

3.2. Утворити комісію з реорганізації комунального підприємства «Автотранспортне підприємство Шевченківського району» (ідентифікаційний

ПОДАННЯ:

Заступник голови Київської міської державної адміністрації з питань здійснення самоврядних повноважень — Владислав АНДРОНОВ

Тимчасово виконувач обов'язків голови Шевченківської районної в місті Києві державної адміністрації — Олександр ПОПОВЦЕВ

Начальник юридичного відділу Шевченківської районної в місті Києві державної адміністрації — Юрій ОРГАНЮК

Погоджено

Заступник керівника апарату – начальник юридичного управління — Леся ВЕРЕС

код 30723632) шляхом приєднання до комунального підприємства «Центр маркетингу» Шевченківського району м. Києва» (ідентифікаційний код 16471262) та затвердити її персональний склад.

3.3. Затвердити передавальний акт комунального підприємства «Автотранспортне підприємство Шевченківського району» (ідентифікаційний код 30723632) в установленому порядку.

3.4. Забезпечити закріплення на праві господарського відання за комунальним підприємством «Центр маркетингу» Шевченківського району м. Києва» (ідентифікаційний код 16471262) майна комунального підприємства «Автотранспортне підприємство Шевченківського району» (ідентифікаційний код 30723632).

4. Київському міському голові внести та затвердити зміни до статуту комунального підприємства «Центр маркетингу» Шевченківського району м. Києва» (ідентифікаційний код 16471262).

5. Оприлюднити це рішення в установленому порядку.

6. Контроль за виконанням цього рішення покласти на постійну комісію Київської міської ради з питань власності та регуляторної політики.

Київський міський голова Віталій КЛИЧКО

4

ПОДАННЯ:

Заступник голови Київської міської державної адміністрації з питань здійснення самоврядних повноважень — Владислав АНДРОНОВ

Тимчасово виконувач обов'язків голови Шевченківської районної в місті Києві державної адміністрації — Олександр ПОПОВЦЕВ

Начальник юридичного відділу Шевченківської районної в місті Києві державної адміністрації — Юрій ОРГАНЮК

ПОГОДЖЕНО:

Перший заступник голови Київської міської державної адміністрації — Микола ПОВОРОЗНИК

Заступник керівника апарату – начальник юридичного управління — Леся ВЕРЕС

Керівник апарату — Дмитро ЗАГУМЕННИЙ

Директор Департаменту комунальної власності м. Києва — Андрій ГУДЗЬ

Перший заст. Директора Департаменту економіки та інвестицій — Наталія МЕЛЬНИК

із зауваженнями Вячеслав Панченко

Голова постійної комісії Київської міської ради з питань власності та регуляторної політики — Михайло ПРИСЯЖНЮК

Виконувач обов'язків начальника управління правового забезпечення діяльності Київської міської ради — Валентина ПОЛОЖИШНИК

Голова постійної комісії Київської міської ради з питань транспорту, зв'язку та реклами — Олексій ОКОПНИЙ

**ПОЯСНЮВАЛЬНА ЗАПИСКА**
**до проєкту рішення Київської міської ради «Про реорганізацію комунального підприємства «Автотранспортне підприємство Шевченківського району»**

**1. Опис проблем, для вирішення яких підготовлено проєкт рішення Київради, обґрунтування відповідності та достатності передбачених у проєкті рішення Київради механізмів і способів вирішення існуючих проблем, а також актуальності цих проблем для територіальної громади міста Києва**

До компетенції Київської міської ради належить здійснення повноважень територіальної громади міста Києва щодо прийняття рішень про створення, ліквідацію, реорганізацію та перепрофілювання підприємств, установ та організацій комунальної власності територіальної громади міста.

Реалії сьогодення та стрімкий економічний розвиток потребують удосконалення структури, кількості та системи управління комунальними підприємствами територіальної громади міста Києва.

КП «Автотранспортне підприємство Шевченківського району» (ідентифікаційний код 30723632) засноване на комунальній власності територіальної громади міста Києва та віднесене до сфери управління Шевченківської районної в місті Києві державної адміністрації згідно з рішенням Київської міської ради від 22 вересня 2011 року № 24/6240 «Про деякі питання діяльності комунальних підприємств, що належать до комунальної власності територіальної громади міста Києва».

КП «Автотранспортне підприємство Шевченківського району» було утворене згідно з розпорядженням Старокиївської районної державної адміністрації міста Києва від 02 лютого 2000 року № 75 «Про створення і державну реєстрацію Комунального автотранспортного підприємства Старокиївського району м. Києва» з метою здійснення господарської діяльності, спрямованої на задоволення суспільних потреб, надання послуг населенню у сфері житлово-комунального господарства. Основними видами діяльності підприємства були: автотранспортні перевезення, надання транспортно-експедиційних послуг підприємствам, установам, організаціям, надання послуг по збиранню та вивезенню твердих побутових відходів з території Шевченківського району м. Києва.

КП «Автотранспортне підприємство Шевченківського району» упродовж останніх (2019-2024) років, втративши основний вид діяльності – надання послуг із збирання та вивезення твердих побутових відходів з території Шевченківського району м. Києва, показує негативну динаміку розвитку є збитковим. Виробничо-господарська діяльність, визначена Статутом, підприємством не здійснюється, автотранспорт та виробничі потужності не використовуються. Незважаючи на заходи, спрямовані на пошук шляхів виходу з критичного стану, нових видів діяльності та джерел доходів, підприємству не вдалося вийти на ефективний рівень розвитку. На сьогодні підприємство є економічно неактивним.

Відповідно до пункту 5 протоколу доручень № 31 (19162), напрацьованого під час наради з обговорення оперативних питань 31 травня 2021 року щодо оптимізації секторальної структури та кількості комунальних підприємств міста Києва, доручення заступника голови Київської міської державної адміністрації з питань здійснення самоврядних повноважень В. Андронова від 07 серпня 2024

року № 42492/47-2023 доручено підготувати проєкт рішення щодо припинення КП «Автотранспортне підприємство Шевченківського району» шляхом приєднання до одного з комунальних підприємств, віднесених до сфери управління району.

Зважаючи на критичний економічний стан КП «Автотранспортне підприємство Шевченківського району», з метою забезпечення збереження та використання комунального майна територіальної громади міста Києва, яке перебуває у господарському віданні підприємства, Шевченківською районною в місті Києві державною адміністрацією вирішено здійснити його реорганізацію шляхом приєднання до іншого підпорядкованого комунального підприємства, яке має стабільні результати фінансово-господарської діяльності, спроможне забезпечити збереження майна та здійснити заходи з припинення, а саме - до КП «Центр маркетингу» Шевченківського району м. Києва».

КП «Центр маркетингу» Шевченківського району м. Києва» (ідентифікаційний код 16471262) утворено згідно з рішенням виконавчого комітету Шевченківської районної Ради народних депутатів від 09 березня 1992 року № 130 «Про утворення малого державного підприємства «Центр маркетингу». Підприємство віднесене до сфери управління Шевченківської районної в місті Києві державної адміністрації згідно з рішенням Київради від 29 грудня 2011 року № 1034/7270 «Про деякі питання діяльності комунальних підприємств, що належать до комунальної власності територіальної громади міста Києва». Основним предметом діяльності підприємства є сприяння розвитку інфраструктури підприємництва у Шевченківському районі м. Києва та надання практичної допомоги новоствореним і діючим суб'єктам підприємницької діяльності, зокрема надання консультацій з питань організації та ведення господарської діяльності.

КП «Центр маркетингу» Шевченківського району м. Києва» з початку свого утворення (упродовж 30 років) є ефективним господарюючим суб'єктом. Підприємство має одні з найвищих показників ефективності фінансово-господарської діяльності серед комунальних підприємств району. Для ведення діяльності бюджетні кошти підприємством ніколи не залучались.

КП «Центр маркетингу» Шевченківського району м. Києва» щорічно забезпечує надходження до бюджетів усіх рівнів понад 1,0 млн. грн власних податків, платежів та зборів.

КП «Центр маркетингу» Шевченківського району м. Києва» не заперечує проти приєднання до нього КП «Автотранспортне підприємство Шевченківського району» (лист від 24 липня 2024 року № 15/24.07).

Реорганізація КП «Автотранспортне підприємство Шевченківського району» шляхом приєднання до КП «Центр маркетингу» Шевченківського району м. Києва» надасть можливість забезпечити належне збереження та використання комунального майна територіальної громади міста Києва, яке віднесене до сфери управління Шевченківської районної в місті Києві державної адміністрації.

**2. Правове обґрунтування необхідності прийняття рішення Київради**

Проєкт рішення Київської міської ради підготовлено відповідно до статті 78 Господарського кодексу України, статей 104 - 107 Цивільного кодексу України,

пункту 30 частини першої статті 26 Закону України «Про місцеве самоврядування в Україні», Закону України «Про державну реєстрацію юридичних осіб, фізичних осіб - підприємців та громадських формувань».

Проєкт рішення не носить нормативно-правовий характер, оскільки не містить норм, що не зачіпають соціально-економічні, політичні, особисті та інші права, свободи й законні інтереси громадян, а отже не підлягає державній реєстрації в органах юстиції.

Проєкт рішення не має ознак регуляторного акту, не містить положень нормативно-правового та міжвідомчого характеру, оскільки встановлює норми права виключно для визначеного кола осіб і розрахований на одноразове застосування, не є обов'язковим для інших міністерств, органів виконавчої влади, а також органів місцевого самоврядування, підприємств, установ, організацій, що не входять до сфери управління виконавчого органу Київської міської ради (Київської міської державної адміністрації).

Запропонований проєкт рішення про реорганізацію комунального підприємства шляхом приєднання не потребує дозволу Антимонопольного комітету України на концентрацію суб'єктів господарювання відповідно до вимог частини першої статті 24 Закону України «Про захист економічної конкуренції» до прийняття відповідного рішення Київською міською радою.

**3. Опис цілей і завдань, основних положень проєкту рішення Київради, а також очікуваних соціально-економічних, правових та інших наслідків для для територіальної громади міста Києва від прийняття запропонованого проєкту рішення Київради**

Метою прийняття даного проєкту рішення є оптимізація структури та кількості комунальних підприємств територіальної громади міста Києва.

Оптимізація структури та кількості комунальних підприємств територіальної громади міста Києва в даному випадку здійснюється через реорганізацію КП «Автотранспортне підприємство Шевченківського району» шляхом приєднання до КП «Центр маркетингу» Шевченківського району м. Києва».

Проєктом рішення передбачена реорганізація КП «Автотранспортне підприємство Шевченківського району» шляхом приєднання до КП «Центр маркетингу» Шевченківського району м. Києва», встановлюється правонаступник усього майна, прав та обов'язків КП «Автотранспортне підприємство Шевченківського району», передбачено строк заявлення кредиторами своїх вимог та доручено Шевченківській районній в місті Києві державній адміністрації:

- здійснити організаційно-правові заходи щодо виконання рішення власника про реорганізацію комунальних підприємств;
- утворити комісію з реорганізації КП «Автотранспортне підприємство Шевченківського району» шляхом приєднання до КП «Центр маркетингу» Шевченківського району м. Києва» та затвердити її персональний склад;
- затвердити передавальний акт комунального підприємства «Автотранспортне підприємство Шевченківського району»;
- забезпечити закріплення на праві господарського відання за КП «Центр маркетингу» Шевченківського району м. Києва» майна комунального підприємства «Автотранспортне підприємство Шевченківського району».

Проєктом рішення Київському міському голові доручено внести та затвердити зміни до статуту КП «Центр маркетингу» Шевченківського району м. Києва».

Впровадження даного проєкту рішення Київської міської ради надасть можливість здійснити оптимізацію структури та кількості комунальних підприємств міста Києва, забезпечити належне збереження та використання комунального майна територіальної громади міста Києва.

**4. Інформація про те, чи стосується проєкт рішення прав і соціальної захищеності осіб з інвалідністю**

Проєкт рішення не стосується прав і соціальної захищеності осіб з інвалідністю та не матиме впливу на життєдіяльність цієї категорії громадян.

**5. Фінансово-економічне обґрунтування**

Реалізація даного проєкту рішення не потребує додаткових витрат з бюджету міста Києва.

**6. Інформація про те, чи містить проєкт рішення інформацію з обмеженим доступом у розумінні статті 6 Закону України «Про доступ до публічної інформації»**

Проєкт рішення не містить інформацію з обмеженим доступом у розумінні статті 6 Закону України «Про доступ до публічної інформації».

**7. Інформація про те, чи містить проєкт рішення інформацію про фізичну особу (персональні дані) у розумінні статей 11 та 21 Закону України «Про інформацію» та статті 2 Закону України «Про захист персональних даних»**

Проєкт рішення не містить інформацію про фізичну особу (персональні дані) у розумінні статей 11 та 21 Закону України «Про інформацію» та статті 2 Закону України «Про захист персональних даних».

**8. Прізвище або назва суб'єкта подання, прізвище, посада, контактні дані доповідача проєкту рішення Київради на пленарному засіданні та особи, відповідальної за супроводження проєкту рішення Київради**

Суб'єкт подання проєкту рішення Київської міської ради - виконавчий орган Київської міської ради (Київська міська державна адміністрація).

Доповідач на пленарному засіданні Київської міської ради та особою, відповідальною за супроводження проєкту рішення Київської міської ради, є тимчасово виконувач обов'язків голови Шевченківської районної в місті Києві державної адміністрації Олександр Поповцев (366 58 00, 366 58 06).

Заступник голови Київської міської
державної адміністрації з питань
здійснення самоврядних повноважень Владислав АНДРОНОВ

Довідка
до проєкту рішення Київської міської ради «Про реорганізацію комунального підприємства «Автотранспортне підприємство Шевченківського району»

Проєктом рішення передбачається реорганізувати комунальне підприємство «Автотранспортне підприємство Шевченківського району (ідентифікаційний код 30723632) шляхом приєднання до комунального підприємства «Центр маркетингу Шевченківського району м. Києва (ідентифікаційний код 16471262).

Звертаємо увагу, що Департаментом економіки та інвестицій виконавчого органу Київської міської ради (Київської міської державної адміністрації) підготовлено зауваження до проєкту рішення.

Департамент економіки та інвестицій виконавчого органу Київської міської ради (Київської міської державної адміністрації) зауважив, що відповідно до установчих документів зазначені підприємства мають різні мету та предмет діяльності та те, що комунальне підприємство «Центр маркетингу» не має досвіду виконання функцій приєднуваного комунального підприємства «Автотранспортне підприємство Шевченківського району».

Заступник керівника апарату –
начальник юридичного управління Леся ВЕРЕС

04 листопада 2024року

ПАПЕРОВА КОПІЯ
ЕЛЕКТРОННОГО ДОКУМЕНТА

Застереження
до проєкту рішення Київської міської ради «Про реорганізацію комунального підприємства «Автотранспортне підприємство Шевченківського району»,

Пояснювальна записка до Проєкту рішення не містить фінансово-економічне обґрунтування доцільності приєднання Комунального підприємства «Автотранспортне підприємство Шевченківського району» до Комунального підприємства «Центр маркетингу» Шевченківського району м. Києва» (відсутні аналіз, розрахунки, статистичні дані тощо) та наслідки приєднання на фінансову стійкість Комунального підприємства «Центр маркетингу».

Необхідно звернути увагу, що відповідно до установчих документів зазначені комунальні підприємства мають різні мету та предмет діяльності. Таким чином, Комунальне підприємство «Центр маркетингу» не має досвіду виконання функцій приєднуваного Комунального підприємства «Автотранспортне підприємство Шевченківського району», зокрема: ремонту, утримання та зберігання автотранспорту, організації складського господарства та забезпечення зберігання матеріальних цінностей, надання транспортно-експлуатаційних та сервісних послуг.

Перший заступник
директора Департаменту
економіки та інвестицій
виконавчого органу Київської
міської ради (Київської міської
державної адміністрації) ПІДПИСАНО КВАЛІФІКОВАНИМ ЕЛЕКТРОННИМ ПІДПИСОМ Вячеслав ПАНЧЕНКО

15 жовтня 2024 року

ДОКУМЕНТ ІКС ЄІПК СЕД АСКОД ( **ПІДПИСАНО КВАЛІФІКОВАНИМ ЕЛЕКТРОННИМ ПІДПИСОМ** )

Сертифікат 3FAA9288358EC003040000001624280 0B7CFD600
Підписувач Панченко Вячеслав Володимирович
Дійсний з 19.07.2024 11:59:38 по 19.07.2026 11:59:38

Департамент економіки та інвестицій

050/12-3813 від 15.10.2024

Заступник голови Київської
міської державної адміністрації
з питань здійснення
самоврядних повноважень

Садовому С.М.
Чечотка І.Р.
Поповцеву О.С.

Прошу підготувати проєкт рішень КМР, подання виконавчого органу КМР (КМДА) за моїм підписом. Перед направленням на підпис погодити з ДКВ.

Строк: 26.08.2024

Шляхову І. С.
Для координації РДА.

Гудзю А. А.
Для подальшої роботи.

Науменку Д. В.
Кандибору Р. В.
Коваленку С.І.
Садовому С.М.

Алєксєєко І.М.
Чечотка І.Р.
Поповцеву О.С.

Прошу опрацювати та надати інформацію з порушених питань в частині, що стосується підготовки фінансових планів на 2024 рік по комунальним підприємствам (згідно переліку).

Строк: 19.08.2024

В. АНДРОНОВ

*7 серпня 2024 р.*
№ 42492/47-2023

**УКРАЇНА**

ВИКОНАВЧИЙ ОРГАН КИЇВСЬКОЇ МІСЬКОЇ РАДИ
(КИЇВСЬКА МІСЬКА ДЕРЖАВНА АДМІНІСТРАЦІЯ)

**ДЕПАРТАМЕНТ КОМУНАЛЬНОЇ ВЛАСНОСТІ м. КИЄВА**

*вул. Хрещатик, 10, м. Київ, 01001, тел./факс (044) 202-61-51*
*Контактний центр міста Києва (044) 15 51 E-mail: property@kyivcity.gov.ua Код ЄДРПОУ 19020407*

Заступникові голові Київської міської державної адміністрації з питань здійснення самоврядних повноважень Владиславу АНДРОНОВУ

Шановний Владиславе Євгенійовичу!

На виконання пункту 25 розділу II Плану роботи першого заступника, заступників голови Київської міської державної адміністрації та заступників голови Київської міської державної адміністрації з питань здійснення самоврядних повноважень, структурних підрозділів виконавчого органу Київської міської ради (Київської міської державної адміністрації), затвердженого Київським міським головою 15.12.2023 року та відповідного доручення Київського міського голови від 15.12.2023 № 42492, Департамент комунальної власності м. Києва виконавчого органу Київської міської ради (Київської міської державної адміністрації) надає інформацію про стан (на 02.08.2024) затвердження фінансових планів комунальних підприємств на 2024 рік відповідно до розпорядження виконавчого органу Київської міської ради (Київської міської державної адміністрації) від 19.01.2022 № 139 «Про затвердження Порядку складання, затвердження та контролю виконання фінансових планів підприємств, організацій, установ, об'єднань територіальної громади міста Києва».

Станом на **02.08.2024 (09-00)** із загальної кількості (422) суб'єктів господарювання економічно активними є 258 підприємств, установ, організацій (з них 184 – міського підпорядкування, 74 – районного підпорядкування).

ДОКУМЕНТ ІТС ЄІПК СЕД АСКОД ( **ПІДПИСАНО КВАЛІФІКОВАНИМ ЕЛЕКТРОННИМ ПІДПИСОМ** )

Сертифікат
4774FD05246A3F63D88C74C77471572BACB4E080
Підписувач Гудзь Андрій Анатолійович
Дійсний з 12.04.2024 11:20:51 по 12.04.2025

Департамент комунальної власності м. Києва

062/07-14-4066 від
07.08.2024

Із **258** проєктів річних фінансових планів:

- **251** проєкт річного фінансового плану на 2024 рік затверджено суб'єктами управління (або 97,3% від загальної кількості економічно активних суб'єктів);
- **2** проєкти фінансових планів ще тільки розробляються підприємствами (КП«ГОЛОСІЇВО-БУДІНВЕСТ», КП «ВАТУТІНСЬКІНВЕСТБУД»);
- **1** проєкт фінансового плану після перевірки суб'єктом управління проходить процедуру погодження у суб'єктів погодження (КП «ПОДІЛ-БЛАГОУСТРІЙ»);
- **2** проєкти фінансових планів перебувають на доопрацюванні за результатами наданих зауважень суб'єктами управління або суб'єктами погодження (КП «ФОНД МОДЕРНІЗАЦІЇ ТА РОЗВИТКУ ЖИТЛОВОГО ФОНДУ МІСТА КИЄВА», КОМУНАЛЬНЕ АВТОТРАНСПОРТНЕ ПІДПРИЄМСТВО № 273904);
- **2** підприємства не розпочинали розробку проєкту фінансового плану на 2024 рік (КП «СОЛОМ'ЯНКА-СЕРВІС» СОЛОМ'ЯНСЬКОЇ РАЙОННОЇ В МІСТІ КИЄВІ ДЕРЖАВНОЇ АДМІНІСТРАЦІЇ, КП «АВТОТРАНСПОРТНЕ ПІДПРИЄМСТВО ШЕВЧЕНКІВСЬКОГО РАЙОНУ»).

Тобто, протягом липня ситуація майже не змінилася. Згідно з даними веб-застосунку «Інформаційно-комп'ютерної системи аналізу фінансово-господарської діяльності підприємств, організацій та установ, територіальної громади міста Києва», **не затвердженими** залишаються **7** фінансових планів на 2024 рік у комунальних підприємств, підпорядкованих таким суб'єктам управління:

- Голосіївська РДА (КП «ГОЛОСІЇВО-БУДІНВЕСТ»);
- Деснянська РДА (КП «ВАТУТІНСЬКІНВЕСТБУД»);
- Подільська РДА (КП «ПОДІЛ-БЛАГОУСТРІЙ»);
- Солом'янська РДА (КП «СОЛОМ'ЯНКА-СЕРВІС» СОЛОМ'ЯНСЬКОЇ РАЙОННОЇ В МІСТІ КИЄВІ ДЕРЖАВНОЇ АДМІНІСТРАЦІЇ);
- Шевченківська РДА (КП «АВТОТРАНСПОРТНЕ ПІДПРИЄМСТВО ШЕВЧЕНКІВСЬКОГО РАЙОНУ»);
- Департамент житлово-комунальної інфраструктури виконавчого органу Київської міської ради (Київської міської державної адміністрації) (КП «ФОНД МОДЕРНІЗАЦІЇ ТА РОЗВИТКУ ЖИТЛОВОГО ФОНДУ МІСТА КИЄВА»);

ДОКУМЕНТ ІТС ЄІПК СЕД АСКОД ( **ПІДПИСАНО КВАЛІФІКОВАНИМ ЕЛЕКТРОННИМ ПІДПИСОМ** )
Сертифікат
4774FD05246A3F63D88C74C77471572BACB4E080
Підписувач Гудзь Андрій Анатолійович
Дійсний з 12.04.2024 11:20:51 по 12.04.2025

- Департамент транспортної інфраструктури виконавчого органу Київської міської ради (КОМУНАЛЬНЕ АВТОТРАНСПОРТНЕ ПІДПРИЄМСТВО № 273904).

Детальна інформація щодо вказаних комунальних підприємств наведена в додатку.

Беручи до уваги зазначене вище та наведену інформацію в додатку, пропонуємо доручити:

- Голосіївській районній в місті Києві державній адміністрації в місячний термін підготувати проєкт рішення щодо припинення КП «ГОЛОСІЇВО-БУДІНВЕСТ» шляхом приєднання до одного з комунальних підприємств, віднесених до сфери управління району;
- Солом'янській районній в місті Києві державній адміністрації в місячний термін підготувати проєкт рішення щодо припинення КП «СОЛОМ'ЯНКА-СЕРВІС» шляхом приєднання до одного з комунальних підприємств, віднесених до сфери управління району;
- Шевченківській районній в місті Києві державній адміністрації в місячний термін підготувати проєкт рішення щодо припинення КП «АВТОТРАНСПОРТНЕ ПІДПРИЄМСТВО ШЕВЧЕНКІВСЬКОГО РАЙОНУ» шляхом приєднання до одного з комунальних підприємств, віднесених до сфери управління району.

Додаток: Перелік комунальних підприємств територіальної громади м. Києва за суб'єктами управління, фінансові плани на 2024 рік яких ще не затверджені, відповідно до даних веб-застосунку «Інформаційнокомп'ютерної системи аналізу фінансово-господарської діяльності підприємств, організацій та установ, територіальної громади міста Києва», станом на 02.08.2024 року.

З повагою

Директор Андрій ГУДЗЬ

Оксана Гайнова
Людмила Соколенко
202 61 81

ДОКУМЕНТ ІТС ЄІПК СЕД АСКОД ( **ПІДПИСАНО КВАЛІФІКОВАНИМ ЕЛЕКТРОННИМ ПІДПИСОМ** )

Сертифікат
4774FD05246A3F63D88C74C77471572BACB4E080
Підписувач Гудзь Андрій Анатолійович
Дійсний з 12.04.2024 11:20:51 по 12.04.2025

Департамент комунальної власності м. Києва

062/07-14-4066 від 07.08.2024

**ЗАТВЕРДЖУЮ**
Перший заступник голови Київської
міської державної адміністрації
**Поворозник М.Ю.**

**ПРОТОКОЛ ДОРУЧЕНЬ № 31 (19162)**
напрацьований під час нарад з обговорення оперативних питань
31.05.2021

**Присутні:** Бондаренко В.В., Кулеба О.В., Говорова О.І., Густєлєв О.О., Мондриївський В.М., Непоп В.І., Оленич П.С., Пантелеєв П.О., Старостенко Г.В., Усов К.Г., Харченко О.В., Хонда М.П., Комаров О.В., Загуменний Д.М., Мельник Н.О., Репік В.М., Яковлєва О.В., Гінзбург В.Г., Куявський О.Ю., Алєксєєнко І.М., Волошкевич В.А., Гаряга О.О., Григоренко В.В., Кондрашова Н.М., Лагута Я.М., Садовой С.М., Фесик К.О., Чечотка І.Р., Щербак І.М., Рубан О.М.

1. Повернутись до опрацювання питання визначення приміщень комунальної власності для можливого розміщення міських центрів з вакцинації від COVID – 19 та надати пропозиції за попередньо встановленою формою.

Виконавці: Кулеба О.В., Старостенко Г.В. – узаг., Говорова О.І., Непоп В.І., Мондриївський В.М.
Термін: до 03.06.2021

2. Вирішити питання розміщення в кожному районі міста у спортивних залах загальноосвітніх комунальних закладів двох центрів з вакцинації від COVID – 19 педагогічних працівників та забезпечити належну організацію їх роботи. Скласти списки педагогічних працівників, які надали згоду на вакцинацію, та організувати їх своєчасне прибуття у визначений час до зазначених центрів.

Виконавці: Старостенко Г.В. – коорд. та контр., голови районних в місті Києві державних адміністрацій – відп., Рубан О.М.
Термін: з 04.06.2021 – організувати початок роботи центрів

3. Наголосити на неприпустимості зволікань щодо розробки, схвалення та затвердження проєктів міських цільових програм, строк дії яких завершується у 2021 році. Надавати щотижнево інформацію до Департаменту економіки та інвестицій про стан їх розробки та погодження.

Виконавці: Оленич П.С., Хонда М.П., Непоп В.І., Старостенко Г.В., Говорова О.І., Пантелеєв П.О., Прокопів В.В., Мондриївський В.М., Харченко О.В., Мельник Н.О. – узаг., Репік В.М.
Термін: Щотижневе звітування протягом червня – серпня 2021 року

4. З метою створення належних умов управління системою фахової передвищої та вищої освіти, здійснення єдиних підходів у плануванні, організації, мотивації та контролю за якістю діяльності системи підготовки фахівців, ефективного використання ресурсів, консолідації наукового потенціалу, оптимізації фінансування підготовки висококваліфікованих фахівців, підвищення ефективності та результативності витрат опрацювати питання щодо передачі галузевих закладів освіти, які підпорядковані Департаменту охорони здоров'я та Департаменту культури, до сфери управління Департаменту освіти і науки.

Виконавці: Мондриївський В.М. – коорд., Старостенко Г.В., Фіданян О.Г., Барінова Я.Д., Репік В.М.
Термін: до 10.06.2021 - інформування

5. Надати до Департаменту комунальної власності (в копії Департаменту економіки та інвестицій) пропозиції щодо подальшої оптимізації секторальної структури та кількості комунальних підприємств.

Виконавці: Кулеба О.В., заступники голови, Харченко О.В. – коорд., Гудзь А.А. – узаг., керівники головних розпорядників бюджетних коштів – відп.
Термін: до 11.06.2021

6. З метою раціонального та ефективного використання комунального майна територіальної громади міста Києва надати до Департаменту комунальної власності інформацію про вільні (такі, що не використовуються) приміщення, по яких зареєстровано право власності, для можливого включення їх до програми приватизації.

Виконавці: Кулеба О.В., заступники голови, Гудзь А.А. – узаг., керівники головних розпорядників бюджетних коштів – відп.
Термін: до 11.06.2021

7. Прискорити опрацювання та погодження проєкту меморандуму про співпрацю між виконавчим органом Київської міської ради (Київською міською державною адміністрацією) та операторами послуг прокату електричних самокатів та проекту відповідного розпорядження про уповноваження заступника голови Київської міської державної адміністрації на підписання меморандуму.

Виконавці: Кулеба О.В., Усов К.Г. – коорд., Густєлев О.О., Загуменний Д.М., Ткаченко Т.Ф., Шпильовий І.Ф., Лисик Г.М., Яковлева О.В.
Термін: до 03.06.2021

8. Забезпечити неухильне дотримання у підпорядкованих підрозділах та комунальних установах, організаціях і підприємствах вимог чинного законодавства України, зокрема про державну службу, про публічні закупівлі та про запобігання корупції.

Виконавці: керівники структурних підрозділів, голови районних в місті Києві державних адміністрацій

Термін: постійно

**КОМУНАЛЬНЕ ПІДПРИЄМСТВО "ЦЕНТР МАРКЕТИНГУ" ШЕВЧЕНКІВСЬКОГО РАЙОНУ М. КИЄВА"**
ВУЛ. ЮРІЯ ІЛЛЄНКА (МЕЛЬНИКОВА), БУД. 12, М.КИЇВ, 04050,
ТЕЛ. 044 483 02 84, 044 501 13 88, +38 095 408 35 36, ЄДРПОУ 16471262, ІПН 164712626598,
IBAN UA843052990000026002040101625 в АТ КБ "ПРИВАТБАНК", centr.market@gmail.com

вих. № 15/24.07 від 24.07.2024

Шевченківська районна в м. Києві
державна адміністрація

КП «ЦЕНТР МАРКЕТИНГУ» не заперечує проти припинення шляхом приєднання Комунального підприємства «Автотранспортне підприємство Шевченківського району» до КП «ЦЕНТР МАРКЕТИНГУ».

**З повагою,**
**директор** **Юрій БОРЩЕВСЬКИЙ**

Шевченківська районна в місті
Києві державна адміністрація
24.07.2024 № **109/4764**

# КИЇВСЬКА МІСЬКА РАДА

**VIII СЕСІЯ VI СКЛИКАННЯ**

## РІШЕННЯ

22.09.2011 № 24/6240

**Про питання діяльності комунальних підприємств, що належать до комунальної власності територіальної громади міста Києва**

Відповідно до частини п'ятої статті 57, частини першої статті 63, статей 65, 66, 75, 78 Господарського кодексу України, статті 16, пунктів 30, 31 статті 26, частини п'ятої статті 60 Закону України «Про місцеве самоврядування в Україні», враховуючи рішення Київської міської ради від 09.09.2010 №7/4819 «Про питання організації управління районами в місті Києві», від 28.10.2010 №183/4995 «Про окремі питання організації управління районами в м. Києві», від 02.12.2010 №284/5096 «Про питання комунальної власності територіальної громади міста Києва», розпорядження виконавчого органу Київської міської ради (Київської міської державної адміністрації) від 10.12.2010 №1112 «Про питання організації управління районами в місті Києві», на виконання пункту 2.1 розділу 2 додатка №2 до Програми реформування і розвитку житлового господарства міста Києва на 2010 -2014 роки, затвердженої рішенням Київської міської ради від 16 вересня 2010 року №12/4824, з метою підвищення ефективності використання майна комунальної власності територіальної громади міста Києва Київська міська рада

**ВИРІШИЛА:**

1. Змінити найменування комунальних підприємств, що належать до комунальної власності територіальної громади міста Києва, а саме:

- комунальне підприємство «Керуюча дирекція» Шевченківської районної в м. Києві ради в комунальне підприємство «Керуюча дирекція Шевченківського району»;
- комунальне підприємство по утриманню житлового господарства Шевченківської районної у м. Києві ради в комунальне підприємство «Центр обслуговування споживачів Шевченківського району»;

Київська міська державна адміністрація
13 ЖОВ 2011

- комунальне підприємство «Благоустрій Шевченківського району» Шевченківської районної в м. Києві ради в комунальне підприємство «Благоустрій Шевченківського району»;
- комунальне підприємство «Автотранспортне підприємство» Шевченківської районної в м. Києві ради в комунальне підприємство «Автотранспортне підприємство Шевченківського району»;
- комунальне підприємство «Житлово-експлуатаційна контора «Діброва» Шевченківської районної в м. Києві ради в комунальне підприємство «Житлова-експлуатаційна контора «Діброва» Шевченківського району;
- комунальне підприємство «Житлово-експлуатаційна контора «Дегтярівська» Шевченківської районної в м. Києві ради в комунальне підприємство «Житлово-експлуатаційна контора «Дегтярівська» Шевченківського району;
- комунальне підприємство «Житлово-експлуатаційна контора «Золотоустівська» Шевченківської районної в м. Києві ради в комунальне підприємство «Житлово-експлуатаційна контора «Золотоустівська» Шевченківського району;
- комунальне підприємство «Житлово-експлуатаційна контора «Лук'янівка» Шевченківської районної в м. Києві ради в комунальне підприємство «Житлово-експлуатаційна контора «Лук'янівка» Шевченківського району;
- комунальне підприємство «Житлово-експлуатаційна контора «Михайлівська» Шевченківської районної в м. Києві ради в комунальне підприємство «Житлово-експлуатаційна контора «Михайлівська» Шевченківського району;
- комунальне підприємство «Житлово-експлуатаційна контора «Нивки» Шевченківської районної в м. Києві ради в комунальне підприємство «Житлово-експлуатаційна контора «Нивки» Шевченківського району;
- комунальне підприємство «Житлово-експлуатаційна контора «Покровська» Шевченківської районної в м. Києві ради в комунальне підприємство «Житлово-експлуатаційна контора «Покровська» Шевченківського району;
- комунальне підприємство «Житлово-експлуатаційна контора «Сирець» Шевченківської районної в м. Києві ради в комунальне підприємство «Житлово-експлуатаційна контора «Сирець» Шевченківського району;
- комунальне підприємство «Житлово-експлуатаційна контора «Татарка» Шевченківської районної в м. Києві ради в комунальне підприємство «Житлово-експлуатаційна контора «Татарка» Шевченківського району;
- комунальне підприємство «Житлово-експлуатаційна контора «Центральна» Шевченківської районної в м. Києві ради в комунальне підприємство «Житлово-експлуатаційна контора «Центральна» Шевченківського району;
- комунальне підприємство «Житлово-експлуатаційна контора «Шулявка» Шевченківської районної в м. Києві ради в комунальне підприємство «Житлово-експлуатаційна контора «Шулявка» Шевченківського району;

- комунальне підприємство «Житлово-експлуатаційна контора «Ярославська» Шевченківської районної в м. Києві ради в комунальне підприємство «Житлово-експлуатаційна контора «Ярославська» Шевченківського району.

2. Передати до сфери управління Шевченківської районної в місті Києві державної адміністрації комунальні підприємства, зазначені в пункті 1 цього рішення.

3. Виконавчому органу Київської міської ради (Київській міській державній адміністрації) затвердити статути комунальних підприємств, зазначених у пункті 1 цього рішення.

4. Контроль за виконанням цього рішення покласти на постійну комісію Київської міської ради з питань власності.

Київський міський голова Л.Черновецький

КИЇВСЬКА МІСЬКА РАДА СЕКРЕТАРІАТ УКРАЇНА

Державну реєстрацію змін до установчих документів ПРОВЕДЕНО
Дата реєстрації 04.07.2012
Номер запису 1074105001700 4145
Державний реєстратор

**ЗАТВЕРДЖЕНО**
Розпорядженням виконавчого органу Київської міської ради (Київської міської державної адміністрації )
від «12.» 04. 2012 № 610

Перший заступник голови О. Мазурчак

# СТАТУТ
# КОМУНАЛЬНОГО ПІДПРИЄМСТВА «АВТОТРАНСПОРТНЕ ПІДПРИЄМСТВО ШЕВЧЕНКІВСЬКОГО РАЙОНУ»

ідентифікаційний код 30723632

м. Київ
2012

## 1. ЗАГАЛЬНІ ПОЛОЖЕННЯ

1.1. Підприємство засноване на комунальній власності територіальної громади міста Києва. Власником комунального підприємства «Автотранспортне підприємство Шевченківського району» (далі – підприємство) є територіальна громада міста Києва (надалі за текстом – Власник), від імені якої виступає Київська міська рада та уповноважені нею органи.

1.2. Комунальне підприємство «Автотранспортне підприємство Шевченківського району» відповідно до рішення Київської міської ради від 22.09.2011 року №24/6240 «Про питання діяльності комунальних підприємств, що належать до комунальної власності територіальної громади міста Києва» перейменоване з Комунального підприємства «Автотранспортне підприємство» Шевченківської районної у м. Києві ради, зареєстрованого Шевченківською районною у м. Києві державною адміністрацією 21.02.2000 (ідентифікаційний код **30723632**).

1.3. У своїй діяльності Підприємство керується Конституцією та законами України, нормативно-правовими актами Президента України і Кабінету Міністрів України, рішеннями Київської міської ради, розпорядженнями Київського міського голови, виконавчого органу Київської міської ради (Київської міської державної адміністрації), Шевченківської районної в місті Києві державної адміністрації, іншими нормативно-правовими актами та цим Статутом.

1.4. Повна назва Підприємства: комунальне підприємство «Автотранспортне підприємство Шевченківського району».

Скорочена назва Підприємства: КП «Автотранспортне підприємство Шевченківського району».

1.5. Місцезнаходження підприємства: 04050, місто Київ, вул. Дегтярівська, 15 Б.

1.6. Підприємство є комунальним унітарним підприємством.

1.7. Підприємство віднесене до сфери управління Шевченківської районної в місті Києві державної адміністрації.

## 2. МЕТА І ПРЕДМЕТ ДІЯЛЬНОСТІ

2.1. Підприємство створено з метою отримання прибутку від господарської діяльності, спрямованої на задоволення суспільних потреб, надання послуг населенню у сфері житлово-комунального господарства в якості виконавця цих послуг.

2.2. Предметом діяльності Підприємства є:

2.2.1 Автотранспортне забезпечення.

2.2.2. Ремонт автотранспорту, його утримання та зберігання.

2.2.3. Організація складського господарства та забезпечення надійної охорони матеріальних цінностей.

2.2.4. Організація роботи з поліпшення умов праці та техніки безпеки.

2.2.5. Задоволення економічних і соціальних потреб трудового колективу.

2.2.6. Надання транспортно-експедиційних послуг підприємствам, установам, організаціям та населенню.

2.2.7. Надання автосервісних послуг.

2.2.8. Організація проведення підготовки та перепідготовки водіїв всіх категорій.

2.2.9. Надання послуг по збиранню та вивезенню побутових відходів.

2.2.10. Розбирання та знесення будівель, земляні роботи:

- розбирання і знесення будівель та споруд;
- розчищення земельних ділянок під будівництво;
- виконання земельних робіт.

2.2.11. Оптова торгівля будівельними матеріалами:

- оптова торгівля будівельними матеріалами: піском, гравієм тощо;
- оптова торгівля фарбами та лаком;
- оптова торгівля листовим склом.

2.2.12. Інші види діяльності, які не заборонені чинним законодавством України.

2.3. Підприємство може бути володільцем, розпорядником баз персональних даних згідно чинним законодавством України.

2.4. Здійснення діяльності, яка згідно з чинним законодавством України потребує ліцензування або спеціального дозволу та може здійснюватись лише при наявності такої ліцензії (дозволу) відповідних державних органів, отриманих Підприємством у встановленому порядку.

## 3. ЮРИДИЧНИЙ СТАТУС ПІДПРИЄМСТВА

3.1. Підприємство є юридичною особою, має відокремлене майно, самостійний баланс, печатку зі своїм найменуванням, інші печатки, штампи, бланки.

3.2. Підприємство має право укладати угоди, набувати майнові та особисті немайнові права, нести обов'язки, бути позивачем та відповідачем в суді.

3.3. Підприємство самостійно несе відповідальність за своїми зобов'язаннями в межах належного йому майна згідно з чинним законодавством. Підприємство не несе відповідальності за зобов'язаннями Власника, а Власник не несе відповідальності за зобов'язаннями Підприємства.

## 4. СТАТУТНИЙ КАПІТАЛ, МАЙНО ТА КОШТИ ПІДПРИЄМСТВА

4.1. Для забезпечення діяльності Підприємства Власником утворений Статутний капітал, у розмірі 13 932 683, 53 грн. (тринадцять мільйонів дев'ятсот тридцять дві тисячі шістсот вісімдесят три гривні 53 копійок), що складається з вартості основних засобів, закріплених за підприємством на праві господарського відання.

4.2. Майно Підприємства становлять основні фонди та оборотні кошти, а також цінності, вартість яких відображається в самостійному балансі Підприємства.

4.3. Майно Підприємства належить до комунальної власності територіальної громади м. Києва і закріплене за ним на праві господарського відання.

4.4. На праві господарського відання, у відповідності до напрямків його діяльності, Підприємству можуть належати основні засоби: будівлі, споруди, виробниче обладнання, транспортні засоби, вироблена продукція, грошові кошти, цінні папери та інше майно.

4.5. Джерелами формування майна Підприємства є:

- майно та кошти передані Підприємству Власником;
- доходи, одержані від наданих послуг а також від інших видів фінансово-господарської діяльності;
- доходи від цінних паперів;
- кредити банків та інших кредиторів;
- капітальні вкладення;
- безоплатні або благодійні внески, пожертвування організацій, підприємств і громадян;
- майно, придбане у інших суб'єктів господарювання, підприємств, організацій;
- інші джерела, не заборонені чинним законодавством.

Усі кошти Підприємства зараховуються на його рахунки в установах банків України. Обігові кошти Підприємства знаходяться в його повному розпорядженні.

4.6. Зобов'язання перед бюджетом Підприємство виконує самостійно.

4.7. Підприємство має право виключно за згодою Власника або уповноваженого ним органу: відчужувати закріплене за ним майно, здавати в оренду або в безоплатне користування (позичку), передавати в заставу нерухоме майно, обладнання, інвентар та інші цінності, а також списувати з балансу основні засоби в установленому порядку.

4.8. Списання майна, закріпленого за Підприємством здійснюється відповідно до Порядку списання основних засобів з балансів підприємств, установ та організацій комунальної власності територіальної громади міста Києва, затвердженим рішенням Київської міської ради від 19.07.2005 № 816/3391.

4.9. Координацію діяльності Підприємства щодо ефективного використання комунального майна, контроль за фінансово-господарською діяльністю Підприємства здійснює Шевченківська районна в місті Києва державна адміністрація.

4.10. Збитки, завдані Підприємству в результаті порушення його майнових прав громадянами, юридичними особами і державними органами, відшкодовуються Підприємству за рішенням суду.

## 5. ПРАВА ТА ОБОВ'ЯЗКИ ПІДПРИЄМСТВА

5.1. Права Підприємства:

5.1.1. Підприємство самостійно здійснює господарську діяльність в межах повноважень, передбачених цим Статутом.

5.1.2. Підприємство має право вступати у взаємовідносини з юридичними та фізичними особами, в тому числі іноземними, на договірних засадах щодо досягнення мети своєї діяльності.

5.1.3. Підприємство може самостійно планувати основні напрямки свого розвитку і визначати стратегію, відповідно до галузевих, науково-технічних прогнозів та пріоритетів, кон'юнктури ринку продукції, товарів, робіт, послуг та економічної ситуації.

5.1.4. Підприємство може одержувати від будь-яких фінансово-кредитних установ кредити на договірних засадах за погодженням з Шевченківською районною в місті Києві державною адміністрацією.

5.1.5. Підприємство має право придбавати у підприємств, організацій, установ, незалежно від їхньої форми власності, а також у фізичних осіб необхідні матеріальні ресурси.

5.1.6. Підприємство може придбавати цінні папери юридичних осіб України та інших держав.

5.1.7. Здійснює інші дії, що не суперечать цьому Статуту, не заборонені законодавством та сприяють вирішенню поставлених при створенні Підприємства завдань.

5.2. Обов'язки Підприємства:

5.2.1. Виконувати рішення Власника, розпорядження та окремі доручення голови Київської міської державної адміністрації та його заступників, голови та заступників голови Шевченківської районної в місті Києві державної адміністрації.

5.2.2. При визначенні стратегії господарської діяльності Підприємство повинно враховувати державні та комунальні контракти, замовлення та інші договірні зобов'язання та погоджувати з Власником або його виконавчим органом або Шевченківською районною в місті Києві державною адміністрацією заходи, які можуть вплинути на інтереси населення району.

5.2.3. Забезпечувати своєчасну сплату податків та інших обов'язкових платежів згідно з чинним законодавством а також; своєчасну виплату заробітної плати та розрахунки з працівниками.

5.2.4. Надавати Київській міській раді, виконавчому органу Київської міської ради (Київській міській державній адміністрації) та Шевченківській районній в місті Києві державній адміністрації додаткову інформацію про результати господарської діяльності (дохід, витрати, рух грошових коштів, облік основних засобів, кредиторська та дебіторська заборгованість і т. і.).

5.2.5. Забезпечити ефективне використання, збереження та утримання в належному стані комунального майна, що закріплено за Підприємством на праві господарського відання. Здійснювати капітальний ремонт і оновлення основних фондів, забезпечувати своєчасне введення в дію придбаного обладнання.

5.2.6. Ефективно організувати виробничий процес, забезпечити економічне і раціональне використання доходу та оптимізацію витрат для збільшення прибутковості.

5.2.7. Формувати штат виходячи з виробничих потреб та фінансових можливостей, створювати належні умови для високопродуктивної праці, забезпечувати додержання вимог чинного законодавства про працю, соціальне страхування, правил і норм охорони праці, техніки безпеки.

## 6. УПРАВЛІННЯ ПІДПРИЄМСТВОМ

6.1. Власник здійснює свої права по управлінню Підприємством безпосередньо або через уповноважений ним орган – Шевченківську районну в місті Києві державну адміністрацію.

6.2. Керівництво підприємством здійснює Директор, який призначається на посаду та звільняється з посади розпорядженням голови Шевченківської районної в місті Києві державної адміністрації за погодженням з заступником голови Київської міської державної адміністрації згідно з розподілом обов'язків.

6.3. При наймі керівника Підприємства з ним укладається контракт.

6.4. Директор Підприємства призначає на посаду та звільняє з посади заступників директора Підприємства і головного бухгалтера за погодженням з головою Шевченківської районної в місті Києві державної адміністрації або його заступником згідно з розподілом обов'язків.

6.5. Директор Підприємства:

- забезпечує виконання функцій і завдань, покладених на Підприємство Власником та Шевченківською районною в місті Києві державною адміністрацією;
- забезпечує в повному обсязі виконання обов'язків Підприємства, передбачених п. 5.2. цього Статуту;
- забезпечує виконання рішень Власника, розпоряджень та окремих доручень голови Київської міської державної адміністрації та його заступників, голови та заступників голови Шевченківської районної в місті Києві державної адміністрації;
- несе персональну відповідальність за діяльність Підприємства та за виконання покладених на Підприємство завдань;
- вирішує питання діяльності Підприємства, організовує його роботу та роботу його структурних підрозділів;
- звітує про результати фінансово-господарської діяльності та за вимогою надає додаткову інформацію щодо фінансових показників діяльності Підприємства;
- зобов'язаний забезпечити доходність Підприємства на рівні, необхідному для покриття його витрат та отримання прибутку;
- при недостатній доходності терміново приймає управлінські рішення щодо оптимізації витрат Підприємства (скорочення адміністративних, виробничих та ін. витрат, скорочення штату і т. і.);
- зобов'язаний не допускати виникнення заборгованості по розрахунках з бюджетом, заборгованості по заробітній платі перед працівникам, безпідставного зростання кредиторської та дебіторської заборгованостей;
- в обов'язковому порядку інформує Шевченківську районну в місті Києві державну адміністрацію та Київську міську раду або її виконавчий орган (Київську міську державну адміністрацію) про виникнення складних ситуацій на Підприємстві.
- діє без доручення від імені Підприємства, представляє його у відносинах з іншими юридичними особами і громадянами, укладає договори, видає доручення, відкриває рахунки у банківських установах;
- видає у межах своєї компетенції накази та розпорядження;
- розпоряджається майном та коштами Підприємства в межах, визначених чинним законодавством та цим Статутом;
- забезпечує ефективне використання та збереження комунального майна, закріпленого за комунальним підприємством «Автотранспортне підприємство Шевченківського району»;
- затверджує штатний розпис Підприємства, після погодження з головою Шевченківської районної в місті Києві державної адміністрації або його заступником;
- приймає та звільняє працівників у відповідності до вимог чинного законодавства України;
- розробляє і затверджує функціональні обов'язки працівників Підприємства, положення про його структурні підрозділи;
- обирає форми і системи оплати праці, встановлює працівникам розміри тарифних ставок, відрядних розцінок, посадових окладів, премій, винагород, надбавок і доплат на умовах, передбачених Колективним договором;
- забезпечує дотримання чинного законодавства України;
- здійснює інші повноваження по оперативному управлінню Підприємством в межах, визначених чинним законодавством, а також: цим Статутом і Контрактом з ним.

6.6. Трудовий колектив Підприємства становлять усі працівники, які своєю працею беруть участь у його діяльності на основі трудових договорів.

6.7. Трудовий колектив і окремі його члени мають права та обов'язки, користуються гарантіями та компенсаційними пільгами згідно з чинним законодавством, колективним договором.

6.8. Трудовий колектив Підприємства через профспілкові комітети, або інший

уповноважений на представництво трудовим колективом орган:

- бере участь в управлінні Підприємством;
- вносить пропозиції щодо поліпшення роботи Підприємства, а також з питань соціально-культурного і побутового обслуговування.

6.9. Питання соціального розвитку, включаючи поліпшення умов праці, життя та здоров'я, гарантії обов'язкового медичного страхування членів трудового колективу та їх сімей вирішуються трудовим колективом за участю Директора Підприємства відповідно до умов колективного договору, якщо інше не передбачене законодавством.

## 7. ПОВНОВАЖЕННЯ ВЛАСНИКА У ВІДНОСИНАХ З ПІДПРИЄМСТВОМ

7.1. Виключною компетенцію Власника є:

- визначення основних напрямків діяльності Підприємства;
- входження Підприємства до господарських об'єднань;
- прийняття рішення щодо реорганізації та ліквідації Підприємства, призначення ліквідаційної комісії, затвердження ліквідаційного балансу.

7.2. Для забезпечення ефективності використання комунального майна територіальної громади міста Києва та для створення умов повноцінного функціонування Підприємства Власник має право передавати Підприємству майно та вилучати його у випадках коли воно не використовується або використовується не за призначенням.

7.3. Здійснює інші повноваження згідно чинного законодавства та положень цього Статуту.

## 8. ФІНАНСОВО-ГОСПОДАРСЬКА ДІЯЛЬНІСТЬ

8.1. Підприємство є госпрозрахунковим. Основним узагальнюючим показником фінансових результатів господарської діяльності Підприємства є прибуток.

8.2. Прибуток Підприємства використовується виключно в порядку, визначеному Київською міською радою.

8.3. Відрахування частини прибутку до бюджету м. Києва здійснюється в порядку, визначеному Київською міською радою.

8.4. Підприємство здійснює оперативний та бухгалтерський облік результатів своєї діяльності і надає фінансову, статистичну та іншу звітність у порядку, встановленому чинним законодавством України. Фінансова звітність Підприємства надається Головному управлінню комунальної власності м. Києва виконавчого органу Київської міської ради (Київської міської державної адміністрації) та Шевченківській районній в місті Києві державній адміністрації в установленому порядку.

8.5. Планування фінансово-господарської діяльності здійснюється Підприємством шляхом складання у порядку та за формою, що визначаються виконавчим органом Київської міської ради (Київської міської державної адміністрації), річних фінансових планів, які затверджуються Головним управлінням комунальної власності м. Києва виконавчого органу Київської міської ради (Київської міської державної адміністрації) після попереднього погодження Шевченківською районною в місті Києві державною адміністрацією.

8.6. Підприємство звітує про стан виконання річного фінансового плану в порядку та за формою, що визначаються Головним управлінням комунальної власності м. Києва виконавчого органу Київської міської ради (Київської міської державної адміністрації), та щоквартально на балансовій комісії Шевченківської районної в місті Києві державної адміністрації.

8.7. Директор Підприємства та головний бухгалтер несуть персональну відповідальність за додержання порядку ведення і достовірність бухгалтерського обліку та фінансової звітності.

8.8. Керівник Підприємства зобов'язаний спрямовувати діяльність підприємства на виконання річного фінансового плану, з метою одержання запланованих сум доходів та чистого прибутку, не припускаючись при цьому витрат невиробничого характеру, не передбачених річним фінансовим планом.

8.9. Фінансовий рік починається з 01 січня та закінчується 31 грудня відповідного року.

## 9. ЗОВНІШНЬОЕКОНОМІЧНА ДІЯЛЬНІСТЬ ПІДПРИЄМСТВА

9.1. Підприємство є самостійним суб'єктом зовнішньоекономічної діяльності, яка проводиться у відповідності до Закону України «Про зовнішньоекономічну діяльність».

9.2. Валютні кошти, отримані від зовнішньоекономічної діяльності Підприємства, використовуються на потреби Підприємства та проведення господарської діяльності відповідно до законодавства, яке регламентує порядок використання валютних надходжень.

9.3. Підприємство несе відповідальність за ефективність результатів своєї діяльності та раціональне використання валютних коштів, компенсує збитки в разі невиконання зобов'язань усім своїм майном та валютними коштами.

## 10. ПРИПИНЕННЯ ДІЯЛЬНОСТІ

10.1. Припинення діяльності Підприємства відбувається шляхом реорганізації (злиття, приєднання, поділ, виділення, перетворення) або ліквідації Підприємства за рішенням Власника, чи за рішенням господарського суду у випадках, що передбачені чинним законодавством України.

10.2. Ліквідація Підприємства проводиться ліквідаційною комісією, яка утворюється Власником або судом у порядку визначеному чинним законодавством України.

10.3. З часу призначення ліквідаційної комісії до неї переходять всі повноваження по управлінню Підприємством.

10.4. Ліквідаційна комісія виявляє його дебіторів та кредиторів, розраховується з ними, вживає заходів щодо сплати боргів підприємства третім особам, складає ліквідаційний баланс Підприємства і подає його Власнику або органу, який призначив ліквідаційну комісію. Кредитори та інші юридичні особи, які перебувають у договірних відносинах з Підприємством, яке ліквідується, повідомляються про його ліквідацію у письмовій формі.

10.5. Ліквідаційна комісія несе майнову відповідальність за збитки, завдані нею Підприємству, його Власнику, а також третім особам у відповідності з чинним законодавством України.

10.6. Майно та кошти Підприємства, включаючи виручку від продажу його майна при ліквідації, після розрахунків з бюджетом, кредиторами та членами трудового колективу, використовуються за рішенням Власника.

10.7. При реорганізації і ліквідації Підприємства працівникам, які звільняються, гарантується додержання їх прав та інтересів відповідно трудового законодавства України.

10.8. Підприємство припиняється з дати внесення до Єдиного державного реєстру запису про державну реєстрацію припинення юридичної особи.

## 11. ВНЕСЕННЯ ЗМІН ДО СТАТУТУ

11.1. Цей Статут набирає чинності з моменту його державної реєстрації.

11.2. Зміни та доповнення до Статуту вносяться рішенням Власника за пропозицією Шевченківської районної в місті Києві державної адміністрації і реєструються у відповідності до чинного законодавства України.

Пронумеровано та прошнуровано
_____ ( 7 ) аркушів

Заступник начальника управління
документального забезпечення -
начальник відділу редагування
документів та випуску розпоряджень

А.Волкова

# КИЇВСЬКА МІСЬКА РАДА

VIII СЕСІЯ VI СКЛИКАННЯ

## РІШЕННЯ

29.12.2011 № 1034/7270

**Про деякі питання діяльності комунальних підприємств, що належать до комунальної власності територіальної громади міста Києва**

Відповідно до статті 56, частини п'ятої статті 57, статей 59, 78 Господарського кодексу України, пункту 31 статті 26, частини п'ятої статті 60 Закону України «Про місцеве самоврядування в Україні», враховуючи рішення Київської міської ради від 09.09.10 №7/4819 «Про питання організації управління районами в місті Києві», від 02.12.10 №284/5096 «Про питання комунальної власності територіальної громади міста Києва», розпорядження виконавчого органу Київської міської ради (Київської міської державної адміністрації) від 10.12.10 №1112 «Про питання організації управління районами в місті Києві» та з метою підвищення ефективності використання майна комунальної власності територіальної громади міста Києва Київська міська рада

**ВИРІШИЛА:**

1. Змінити найменування комунальних підприємств, що належать до комунальної власності територіальної громади міста Києва:

- комунальне підприємство «Дитячий оздоровчий табір «Зачарована долина» Шевченківської районної в м. Києві ради на комунальне підприємство «Дитячий оздоровчий табір «Зачарована долина» Шевченківського району м. Києва»;
- комунальне підприємство «Школяр» Шевченківської районної в м. Києві ради на комунальне підприємство «Школяр» Шевченківського району м. Києва»;
- комунальне підприємство «Школярик» на комунальне підприємство «Школярик» Шевченківського району м. Києва»;
- комунальне підприємство «Шевченківська районна клініка ветеринарної медицини» Шевченківської районної в м. Києві ради на комунальне підприємство «Клініка ветеринарної медицини м. Києва»;
- комунальне підприємство «Центр маркетингу» Шевченківської районної в м. Києві ради на комунальне підприємство «Центр маркетингу» Шевченківського району м. Києва»;
- комунальне підприємство «ЛІК» Шевченківської районної в м. Києві ради на комунальне підприємство «ЛІК» м. Києва»;
- комунальне підприємство «СВІТОЧ» Шевченківської районної в м. Києві ради на комунальне підприємство «СВІТОЧ» м. Києва».

2. Припинити діяльність комунального підприємства «Дари ланів» (ідентифікаційний код 30434544), комунального підприємства «Торговий дім «Шевченківський» (ідентифікаційний код 25390574), комунального підприємства «Неомед» (ідентифікаційний код 01994014) шляхом їх ліквідації.

3. Шевченківській районній в місті Києві державній адміністрації здійснити заходи, пов'язані з ліквідацією підприємств, згідно з пунктом 2 цього рішення, в тому числі утворити ліквідаційні комісії та затвердити їх персональний склад.

4. Віднести до сфери управління Шевченківської районної в місті Києві державної адміністрації такі комунальні підприємства:

- комунальне підприємство «Дитячий оздоровчий табір «Зачарована долина» Шевченківського району м. Києва»;
- комунальне підприємство «Школяр» Шевченківського району м. Києва»;
- комунальне підприємство «Школярик» Шевченківського району м. Києва»;
- комунальне підприємство «Центр маркетингу» Шевченківського району м. Києва».

5. Віднести до сфери управління виконавчого органу Київської міської ради (Київської міської державної адміністрації) та підпорядкувати:

5.1. Головному управлінню внутрішньої торгівлі та побутового обслуговування населення комунальне підприємство «СВІТОЧ» м. Києва».

5.2. Головному управлінню екології та охорони природних ресурсів комунальне підприємство «ЛІК» м. Києва» та комунальне підприємство «Клініка ветеринарної медицини м. Києва».

6. Виконавчому органу Київської міської ради (Київській міській державній адміністрації) затвердити в новій редакції статути комунальних підприємств, зазначених у пунктах 4 та 5 цього рішення.

7. Контроль за виконанням цього рішення покласти на виконавчий орган Київської міської ради (Київську міську державну адміністрацію) та постійну комісію Київради з питань власності.

Київський міський голова Л.Черновецький

Державну реєстрацію змін до установчих документів ПРОВЕДЕНО
Дата реєстрації 14.10.2013
Номер запису 10741050000016 44
Державний реєстратор

ЗАТВЕРДЖЕНО
Розпорядження виконавчого органу Київської міської ради (Київської міської державної адміністрації)

10.09.2013 № 1580

Заступник голови В. Корж

# С Т А Т У Т
# КОМУНАЛЬНОГО ПІДПРИЄМСТВА «ЦЕНТР МАРКЕТИНГУ» ШЕВЧЕНКІВСЬКОГО РАЙОНУ М. КИЄВА»

Ідентифікаційний код 16471262

м. Київ
2013

## 1. ЗАГАЛЬНІ ПОЛОЖЕННЯ

1.1. Підприємство засноване на комунальній власності територіальн громади міста Києва. Власником комунального підприємства «Цен маркетингу» Шевченківського району м. Києва» (далі – Підприємство) територіальна громада міста Києва (далі – Власник), від імені якої виступає Київська міська рада.

1.2. Комунальне підприємство «Центр маркетингу» Шевченківського району м. Києва» відповідно до рішення Київської міської ради від 29 грудня 2011 року № 1034/7270 «Про деякі питання діяльності комунальних підприємств, що належать до комунальної власності територіальної громади м. Києва» перейменовано з комунального підприємства «Центр маркетингу» Шевченківської районної у м. Києві ради, зареєстрованого виконавчим комітетом Шевченківської районної Ради народних депутатів 04.09.1992 (ідентифікаційний код 16471262).

1.3. У своїй діяльності Підприємство керується Конституцією України та законами України, указами та розпорядженнями Президента України, постановами та розпорядженнями Кабінету Міністрів України, рішеннями Київської міської ради, розпорядженнями Київського міського голови, виконавчого органу Київської міської ради (Київської міської державної адміністрації), Шевченківської районної в місті Києві державної адміністрації, іншими нормативно-правовими актами та цим Статутом.

1.4. Повна назва Підприємства: комунальне підприємство «Центр маркетингу» Шевченківського району м. Києва».

Скорочена назва Підприємства: КП «Центр маркетингу».

1.5. Місцезнаходження Підприємства: вул. Мельникова, 12, Київ, 04050.

1.6. Підприємство є комунальним унітарним підприємством.

1.7. Підприємство віднесено до сфери управління Шевченківської в місті Києві державної адміністрації.

## 2. МЕТА І ПРЕДМЕТ ДІЯЛЬНОСТІ

2.1. Підприємство утворено з метою отримання прибутку від господарської діяльності, спрямованої на задоволення суспільних потреб у сфері підтримки малого та середнього підприємництва.

2.2. Предметом діяльності Підприємства є:

2.2.1. Сприяння розвитку інфраструктури підтримки малого та середнього бізнесу.

2.2.2. Діяльність у сфері права, надання рекомендацій та консультацій із загальних питань, складання юридичних документів (статутів, установчих та інших документів, пов'язаних з утворенням підприємств (організацій), підготовка юридичних актів.

2.2.3. Консультування з питань комерційної діяльності та управління, надання рекомендацій та практичної допомоги суб'єктам підприємницької діяльності та державним службам у галузі зв'язків із громадськістю та обміну інформацією.

2.2.4. Надання послуг фізичним та юридичним особам щодо реєстрації,

Комунальне підприємство "ЦЕНТР МАРКЕТИНГУ" Шевченківського району м. Києва Ідентифікаційний код 16471262 Україна * м. Київ

санації, ліквідації, реорганізації суб'єктів підприємницької діяльності та внесення змін до установчих та реєстраційних документів.

2.2.5. Надання консалтингових, у тому числі юридичних, бухгалтерських, аудиторських послуг.

2.2.6. Здійснення представництва інтересів громадян, підприємств і організацій за їх дорученням в суді та інших державних органах у цивільних, господарських, кримінальних справах і справах про адміністративні правопорушення.

2.2.7. Маркетингові дослідження: дослідження кон'юнктури ринку та виявлення суспільної думки.

2.2.8. Діяльність в галузі оренди, лізингу і концесії, в тому числі купівля - продаж, оренда і надання в оренду рухомого та нерухомого майна.

2.2.9. Надання побутових послуг населенню.

2.2.10. Організація та надання послуг з поліграфії: виконання поліграфічних робіт, виробництво усіх видів друкованої продукції, виконання копіювально-розмножувальних робіт.

2.2.11. Редакційно-видавничі, перекладацькі, мовно-консультативні послуги фізичним і юридичним особам.

2.2.12. Розробка фірмового стилю, макетів, художній дизайн.

2.2.13. Надання послуг з маркетингу.

2.2.14. Виконання інжинірингових робіт.

2.2.15. Надання інформаційних послуг, підготовка інформаційно-аналітичних матеріалів.

2.2.16. Посередництво в розміщенні реклами в засобах масової інформації.

2.2.17. Оброблення даних, розміщення інформації на веб-вузлах і пов'язана з ними діяльність.

2.2.18. Інша діяльність, не заборонена чинним законодавством України.

2.3. Підприємство може бути володільцем, розпорядником баз персональних даних згідно з чинним законодавством України.

2.4. Підприємство для провадження окремих видів діяльності, що потребують отримання попереднього дозволу (ліцензії), отримує їх у встановленому порядку.

## 3. ЮРИДИЧНИЙ СТАТУС ПІДПРИЄМСТВА

3.1. Підприємство є юридичною особою, має відокремлене майно, самостійний баланс, печатку зі своїм найменуванням, штампи, бланки.

3.2. Підприємство має право укладати угоди, набувати майнові та особисті немайнові права, нести обов'язки, бути позивачем та відповідачем у суді.

3.3. Підприємство самостійно несе відповідальність за своїми зобов'язаннями в межах належного йому майна згідно з чинним законодавством.

Підприємство не несе відповідальності за зобов'язаннями Власника, а Власник не несе відповідальності за зобов'язаннями Підприємства.

## 4. СТАТУТНИЙ КАПІТАЛ, МАЙНО ТА КОШТИ ПІДПРИЄМСТВА

4.1. Статутний капітал Підприємства становить 6644,63 грн (шість тисяч шістсот сорок чотири гривні 63 копійки).

4.2. Майно Підприємства становлять основні фонди та оборотні кошти, а також цінності, вартість яких відображається в самостійному балансі Підприємства.

4.3. Майно підприємства належить до комунальної власності територіальної громади міста Києва і закріплене за ним на праві господарського відання.

4.4. На праві господарського відання відповідно до напрямків його діяльності Підприємству можуть належати основні засоби: будівлі, споруди, виробниче обладнання, транспортні засоби, вироблена продукція, кошти, цінні папери та інше майно.

4.5. Джерелами формування майна Підприємства є:

майно та кошти, передані Підприємству Власником;

доходи, одержані від наданих послуг, а також від інших видів фінансово-господарської діяльності;

доходи від цінних паперів;

кредити банків та інших кредиторів;

капітальні вкладення;

безоплатні або благодійні внески, пожертвування організацій, підприємств і громадян;

майно, придбане у інших суб'єктів господарювання, підприємств, організацій;

інші джерела, не заборонені чинним законодавством.

Усі кошти Підприємства зараховуються на його рахунки в установах банків України. Обігові кошти Підприємства перебувають в його повному розпорядженні.

4.6. Зобов'язання перед бюджетом Підприємство виконує самостійно.

4.7. Підприємство має право виключно за згодою Власника або уповноваженого ним органу: відчужувати закріплене за ним майно, здавати в оренду або в безоплатне користування (позичку), передавати в заставу нерухоме майно, обладнання, інвентар та інші цінності, а також списувати з балансу основні засоби в установленому порядку.

4.8. Координацію діяльності Підприємства щодо ефективного використання комунального майна, контроль за фінансово-господарською діяльністю Підприємства здійснює Шевченківська районна в місті Києві державна адміністрація.

4.9. Збитки, завдані Підприємству в результаті порушення його майнових прав громадянами, юридичними особами і державними органами, відшкодовуються Підприємству за рішенням суду.

## 5. ПРАВА ТА ОБОВЯЗКИ ПІДПРИЄМСТВА

5.1. Права Підприємства:

5.1.1. Підприємство самостійно провадить господарську діяльність в межах

Комунальне підприємство "ЦЕНТР МАРКЕТИНГУ" Шевченківського району м. Києва Ідентифікаційний код 34782652 Україна м. Київ

повноважень, передбачених цим Статутом.

5.1.2. Підприємство має право вступати у взаємовідносини з юридичними та фізичними особами, в тому числі іноземними, на договірних засадах для досягнення мети своєї діяльності.

5.1.3. Підприємство може самостійно планувати основні напрямки свого розвитку і визначати стратегію відповідно до галузевих, науково-технічних прогнозів та пріоритетів, кон'юнктури ринку продукції, товарів, робіт, послуг та економічної ситуації.

5.1.4. Підприємство може одержувати від будь-яких фінансово-кредитних установ кредити на договірних засадах за погодженням з Власником або уповноваженим ним органом.

5.1.5. Підприємство має право придбавати у підприємств, організацій, установ, незалежно від їх форми власності, а також у фізичних осіб необхідні матеріальні ресурси.

5.1.6. Підприємство може придбавати цінні папери юридичних осіб України та інших держав.

5.1.7. Здійснює інші дії, що не суперечать цьому Статуту, не заборонені законодавством та сприяють вирішенню визначених Підприємству завдань.

5.2. Обов'язки підприємства:

5.2.1. Виконувати рішення Власника, розпорядження виконавчого органу Київської міської ради (Київської міської державної адміністрації) та доручення голови Київської міської державної адміністрації та його заступників, голови та заступників голови Шевченківської районної в місті Києві державної адміністрації.

5.2.2. При визначенні стратегії господарської діяльності Підприємство зобов'язано враховувати державні та комунальні контракти, замовлення та інші договірні зобов'язання та погоджувати з Шевченківською районною в місті Києві державною адміністрацією заходи, які можуть вплинути на інтереси населення району.

5.2.3. Забезпечувати своєчасну сплату податків та інших обов'язкових платежів згідно з чинним законодавством, а також своєчасну виплату заробітної плати та розрахунки з працівниками.

5.2.4. Надавати Київській міській раді, виконавчому органу Київської міської ради (Київській міській державній адміністрації) та Шевченківській районній в місті Києві державній адміністрації додаткову інформацію про результати господарської діяльності (дохід, витрати, рух коштів, облік основних засобів, кредиторська та дебіторська заборгованість тощо).

5.2.5. Забезпечити ефективне використання, збереження та утримання в належному стані комунального майна, закріпленого за Підприємством на праві господарського відання.

Здійснювати капітальний ремонт і оновлення основних фондів, забезпечувати своєчасне введення в дію придбаного обладнання.

5.2.6. Ефективно організовувати виробничий процес, забезпечувати економне і раціональне використання доходу та оптимізацію витрат для збільшення прибутковості.

Комунальне підприємство "ЦЕНТР МАРКЕТИНГУ" Шевченківського району м.Києва Ідентифікаційний код 14471262 Україна м.Київ

5.2.7. Формувати штат з урахуванням виробничих потреб та фінансов можливостей, створювати належні умови для високопродуктивної прац забезпечувати додержання вимог чинного законодавства про працю, соціальне страхування, правил і норм охорони праці, техніки безпеки.

## 6. УПРАВЛІННЯ ПІДПРИЄМСТВОМ

6.1. Власник реалізує свої права з управління Підприємством безпосередньо або через уповноважений ним орган – Шевченківську районну в місті Києві державну адміністрацію.

6.2. Підприємство самостійно визначає свою організаційну структуру, встановлює чисельність працівників і штатний розпис.

6.3. Підприємство очолює Директор, який призначається на посаду та звільняється з посади розпорядженням голови Шевченківської районної в місті Києві державної адміністрації за погодженням із заступником голови Київської міської державної адміністрації згідно з розподілом обов'язків на умовах контракту.

6.4. Директор Підприємства призначає на посаду та звільняє з посади заступників директора Підприємства і головного бухгалтера за погодженням із головою Шевченківської районної в місті Києві державної адміністрації або його заступником згідно з розподілом обов'язків.

6.5. Директор Підприємства:

забезпечує виконання функцій і завдань визначених Підприємству Власником та Шевченківською районною в місті Киві державною адміністрацією;

забезпечує в повному обсязі виконання обов'язків Підприємства, передбачених пунктом 5.2 цього Статуту;

забезпечує виконання рішень Власника, розпоряджень виконавчого органу Київської міської ради (Київської міської державної адміністрації) та доручень голови Київської міської державної адміністрації та його заступників, голови та заступників голови Шевченківської районної в місті Києві державної адміністрації;

несе персональну відповідальність за діяльність Підприємства та за виконання визначених Підприємству завдань;

вирішує питання діяльності підприємства, організовує його роботу та роботу його структурних підрозділів;

звітує про результати фінансово-господарської діяльності та за вимогою надає додаткову інформацію про фінансові показники діяльності Підприємства;

зобов'язаний забезпечити дохідність Підприємства на рівні, необхідному для покриття його витрат та отримання прибутку;

зобов'язаний не допускати виникнення заборгованості з розрахунків із бюджетом, заборгованості із заробітної плати перед працівниками, безпідставного зростання кредиторської та дебіторської заборгованостей;

в обов'язковому порядку інформує Шевченківську районну в місті Києві державну адміністрацію та Київську міську раду або її виконавчий орган (Київську міську державну адміністрацію) про виникнення складних ситуацій

на Підприємстві;

діє без доручень від імені Підприємства, представляє його у відносинах з іншими юридичними особами і громадянами, укладає договори, видає доручення, відкриває рахунки у банківських установах;

видає у межах своєї компетенції накази;

розпоряджається майном та коштами Підприємства в межах, визначених чинним законодавством та цим Статутом;

забезпечує ефективне використання та збереження комунального майна, закріпленого за Підприємством;

затверджує штатний розпис Підприємства після погодження з головою Шевченківської районної в місті Києві державної адміністрації та його заступником згідно з розподілом обов'язків;

призначає та звільняє працівників відповідно до вимог чинного законодавства України;

розробляє і затверджує функціональні обов'язки працівників Підприємства, положення про його структурні підрозділи;

обирає форми і системи оплати праці, встановлює працівникам розміри тарифних
ставок, відрядних розцінок, посадових окладів, премій, винагород, надбавок і доплат на умовах, передбачених колективним договором;

забезпечує дотримання чинного законодавства України;

здійснює інші повноваження щодо оперативного управління Підприємством в межах, визначених чинним законодавством, а також цим Статутом і контрактом.

6.6. Трудовий колектив Підприємства становлять усі працівники, які своєю працею беруть участь у його діяльності на основі трудових договорів.

6.7. Трудовий колектив і окремі його члени мають права та обов'язки, користуються гарантіями та компенсаційними пільгами згідно з чинним законодавством, колективним договором.

6.8. Трудовий колектив Підприємства через профспілкові комітети або інший уповноважений на представництво трудовим колективом орган:

бере участь в управлінні Підприємством;

вносить пропозиції щодо поліпшення роботи Підприємства, а також з питань соціально-культурного і побутового обслуговування.

6.9. Питання соціального розвитку, зокрема поліпшення умов праці, життя та здоров'я, гарантії обов'язкового медичного страхування членів трудового колективу та їх сімей, вирішуються трудовим колективом за участю Директора Підприємства відповідно до умов колективного договору, якщо інше не передбачено законодавством.

## 7. ПОВНОВАЖЕННЯ ВЛАСНИКА У ВІДНОСИНАХ З ПІДПРИЄМСТВОМ

7.1. Виключною компетенцією Власника є:

визначення основних напрямків діяльності Підприємства;

входження Підприємства до господарських об'єднань;

прийняття рішення щодо реорганізації та ліквідації Підприєм призначення ліквідаційної комісії, затвердження ліквідаційного балансу.

7.2. Для забезпечення ефективності використання комунального май територіальної громади міста Києва та для створення умов повноцінного функціонування Підприємства Власник має право передавати Підприємству майно та вилучати його у випадках, коли воно не використовується або використовується не за призначенням.

7.3. Здійснює інші повноваження згідно з чинним законодавством та положеннями цього Статуту.

## 8. ФІНАНСОВО-ГОСПОДАРСЬКА ДІЯЛЬНІСТЬ

8.1. Підприємство є госпрозрахунковим. Основним узагальнюючим показником фінансових результатів господарської діяльності Підприємства є прибуток.

8.2. Прибуток підприємства використовується виключно в порядку, визначеному Київською міською радою.

8.3. Відрахування частини прибутку до бюджету міста Києва здійснюється в порядку, визначеному Київською міською радою.

8.4. Підприємство здійснює оперативний та бухгалтерський облік результатів своєї діяльності і надає фінансову, статистичну та іншу звітність у порядку, встановленому чинним законодавством України. Фінансова звітність Підприємства надається Департаменту комунальної власності м. Києва виконавчого органу Київської міської ради (Київської міської державної адміністрації) та Шевченківській районній в місті Києві державній адміністрації в установленому порядку.

8.5. Планування фінансово-господарської діяльності Підприємства здійснюється шляхом складання у порядку та за формою, що визначаються виконавчим органом Київської міської ради (Київською міською державною адміністрацією), річних фінансових планів, які затверджує Департамент комунальної власності м. Києва виконавчого органу Київської міської ради (Київської міської державної адміністрації) після попереднього погодження Шевченківською районною в місті Києві державною адміністрацією.

8.6. Підприємство звітує про стан виконання річного фінансового плану в порядку та за формою, що визначаються Департаментом комунальної власності м. Києва виконавчого органу Київської міської ради (Київської міської державної адміністрації), та щоквартально на балансовій комісії Шевченківської районної в місті Києві державної адміністрації.

8.7. Директор Підприємства та головний бухгалтер несуть персональну відповідальність за додержання порядку ведення і достовірність бухгалтерського обліку та фінансової звітності.

8.8. Директор Підприємства зобов'язаний спрямовувати діяльність Підприємства на виконання річного фінансового плану з метою одержання запланованих сум доходів та чистого прибутку, не припускаючись при цьому витрат невиробничого характеру, не передбачених річним фінансовим планом.

8.9. Фінансовий рік починається 01 січня та закінчується 31 грудня відповідного року.

## 9. ЗОВНІШНЬОЕКОНОМІЧНА ДІЯЛЬНІСТЬ ПІДПРЄМСТВА

9.1. Підприємство є самостійним суб'єктом зовнішньоекономічної діяльності, яка провадиться відповідно до Закону України «Про зовнішньоекономічну діяльність».

9.2. Валютні кошти, отримані від зовнішньоекономічної діяльності Підприємства, використовуються на потреби Підприємства та провадження господарської діяльності відповідно до законодавства, яке регламентує порядок використання валютних надходжень.

9.3. Підприємство несе відповідальність за ефективність результатів своєї діяльності та раціональне використання валютних коштів, компенсує збитки у разі невиконання зобов'язань усім своїм майном та валютними коштами.

## 10.ПРИПИНЕННЯ ПІДПРИЄМСТВА

10.1. Припинення Підприємства відбувається шляхом реорганізації (злиття, приєднання, поділу, перетворення) або ліквідації Підприємства за рішенням Власника чи за рішенням суду у випадках, передбачених законодавством України.

10.2. Припинення підприємства проводиться комісією з припинення, яка утворюється органом, що прийняв рішення про припинення юридичної особи, або уповноваженим ним органом.

10.3. З часу призначення комісії з припинення до неї переходять усі повноваження з управління справами Підприємства.

10.4. Майно та кошти Підприємства, що залишилися після розрахунків з кредиторами, використовуються за рішенням Власника.

10.5. При реорганізації і ліквідації Підприємства працівникам, які звільняються, гарантується додержання їх прав та інтересів відповідно до трудового законодавства України.

10.6. Підприємство припиняється з дня внесення до Єдиного державного реєстру юридичних осіб та фізичних осіб-підприємців запису про його припинення.

10.7. При реорганізації Підприємства всі права та обов'язки реорганізованого Підприємства переходять до правонаступника.

## 11. ВНЕСЕННЯ ЗМІН ДО СТАТУТУ

11.1. Цей Статут набирає чинності з моменту його державної реєстрації.

11.2. Зміни та доповнення до Статуту вносяться відповідно до законодавства України у тому ж порядку, в якому він був затверджений.

Комунальне підприємство "ЦЕНТР МАРКЕТИНГУ" Шевченківського району м. Києва Ідентифікаційний код 37447267 Україна м. Київ

Пронумеровано та прошнуровано
9 (9) аркушів

Заступник начальника управління
документального забезпечення -
начальник відділу редагування
документів та випуску розпоряджень

А.Волкова

**КИЇВСЬКА МІСЬКА РАДА**

Присяжнюку М. О.
Положишник В. О. Окопному О.Ю.

Прошу розглянути проєкт рішення від 13.11.2024 № 08/231 – 1713/ПР в установленому порядку.

Омельченко А. В.

Для контролю за проходженням та тиражування.

Андронову В. Є. – до відома
Кандибору Р.В.
Поповцеву О.С.

Володимир БОНДАРЕНКО

"13" листопада 2024 року
№ 08/231 - 1713/ПР

08/231-1713/ПР
13.11.2024

**АПАРАТ**
**ВИКОНАВЧОГО ОРГАНУ КИЇВСЬКОЇ МІСЬКОЇ РАДИ**
**(КИЇВСЬКОЇ МІСЬКОЇ ДЕРЖАВНОЇ АДМІНІСТРАЦІЇ)**

*вул. Хрещатик 36, м. Київ, 01044, приймальня (044) 202 77 76, 202 75 06,*
*E-mail:kmda@kma.gov.ua Код ЄДРПОУ 37853361*
*Офіційний портал Києва:kyivcity.gov.ua, E-mail для електронних звернень громадян: zvernen@kma.gov.ua*

№ 009-12/р.
12.11.2024

Заступникові міського голови –
секретарю Київської міської ради

Володимирові БОНДАРЕНКУ

Про внесення проєкту рішення
Київської міської ради

Шановний пане Володимире!

Відповідно до положень статей 26 та 29 Регламенту Київської міської ради, затвердженого рішенням Київської міської ради від 04 листопада 2021 року № 3135/3176, за поданням виконавчого органу Київської міської рада (Київської міської державної адміністрації) надсилаємо підготовлений Шевченківською районною в місті Києві державною адміністрацією проєкт рішення Київської міської ради «Про реорганізацію комунального підприємства «Автотранспортне підприємство Шевченківського району» для подальшого опрацювання.

Текст проєкту рішення у паперовій формі відповідає електронній версії проєкту рішення, що подається на USB-носії.

Додатки: 1. Проєкт рішення в паперовій на 2 арк. в 1 прим. та електронній формах.
2. Пояснювальна записка до проєкту рішення на 4 арк. в 1 прим.
3. Додаткові документи до проєкту рішення на 29 арк. в 1 прим.

З повагою

Керівник апарату Дмитро ЗАГУМЕННИЙ

N 8

08/231-1556/ПР
14.10.2024

**КИЇВСЬКА МІСЬКА РАДА**

IV сесія IX скликання

# РІШЕННЯ

_____ Київ № _____

ПРОЄКТ

Про закріплення майна комунальної
власності територіальної громади міста Києва

9/35/150

Відповідно до статей 319, 327 Цивільного кодексу України, статті 136 Господарського кодексу України, частини п'ятої статті 60 Закону України «Про місцеве самоврядування в Україні», з метою забезпечення ефективного використання та утримання майна комунальної власності територіальної громади міста Києва, Київська міська рада

ВИРІШИЛА

1. Закріпити на праві господарського відання майно комунальної власності територіальної громади міста Києва, створене та/або придбане в результаті здійснення комунальною корпорацією «Київавтодор» та комунальним підприємством «Дирекція будівництва шляхово-транспортних споруд м. Києва» робіт з реконструкції та капітального ремонту об'єктів вулично-дорожньої мережі міста Києва за комунальними підприємствами згідно з додатком.

2. Комунальній корпорації «Київавтодор» та комунальному підприємству «Дирекція будівництва шляхово-транспортних споруд м. Києва» спільно з комунальними підприємствами, за якими закріплюється майно, згідно з додатком до цього рішення, в установленому порядку здійснити приймання-передачу майна, зазначеного у пункті 1 цього рішення, та надати до Департаменту комунальної власності м. Києва виконавчого органу Київської міської ради (Київської міської державної адміністрації) копії актів приймання-передачі.

3. Офіційно оприлюднити це рішення в порядку, встановленому законодавством України.

4. Контроль за виконанням цього рішення покласти на постійну комісію Київської міської ради з питань власності та регуляторної політики та постійну комісію Київської міської ради з питань транспорту, зв'язку та реклами.

Київський міський голова Віталій КЛИЧКО

**ПОДАННЯ:**

Виконувач обов'язків Директора
Департаменту транспортної
інфраструктури міста Києва — Роман ЛЕЛЮК

Начальник юридичного управління
Департаменту транспортної
інфраструктури міста Києва — Гліб КІЗІМ

**ПОГОДЖЕННЯ:**

Перший заступник голови — Микола ПОВОРОЗНИК

Директор комунального підприємства
«Дирекція будівництва шляхово-
транспортних споруд м. Києва» — Роман ЛІСНЕВСЬКИЙ

Генеральний директор комунальної
корпорації «Київавтодор» — Олександр ФЕДОРЕНКО

Постійна комісія Київської міської ради
з питань власності та регуляторної політики

Голова — Михайло ПРИСЯЖНЮК

Секретар — Сергій АРТЕМЕНКО

Постійна комісія Київської міської ради
з питань транспорту, зв'язку та реклами

Голова — Олексій ОКОПНИЙ

Секретар — Ігор ГАЛАЙЧУК

Начальник управління правового
забезпечення діяльності
Київської міської ради — Валентина ПОЛОЖИШНИК

**Пояснювальна записка**
до проєкту рішення Київської міської ради «Про закріплення майна комунальної власності територіальної громади міста Києва»

**1. Опис проблем, для вирішення яких підготовлено проєкт рішення Київради, обґрунтування відповідності та достатності передбачених у проєкті рішення Київради механізмів і способів вирішення існуючих проблем, а також актуальності цих проблем для територіальної громади міста Києва.**

Проєкт рішення підготовлено з метою здійснення закріплення на праві господарського відання майна комунальної власності територіальної громади міста Києва, створеного та/або придбаного в результаті здійснення комунальною корпорацією «Київавтодор» та комунальним підприємством «Дирекція будівництва шляхово-транспортних споруд м. Києва» робіт з реконструкції та капітального ремонту об'єктів вулично-дорожньої мережі міста Києва, за комунальними підприємствами згідно з додатком до цього проєкту рішення, що забезпечить ефективне використання та утримання майна комунальної власності територіальної громади міста Києва, а саме об'єктів вулично-дорожньої мережі.

Прийняття рішення дозволить забезпечити виконання необхідних заходів з утримання зазначених об'єктів вулично-дорожньої мережі міста, а також утворення безпечних та комфортних умов руху транспорту та пішоходів.

**2. Правове обґрунтування необхідності прийняття рішення (з посиланням на конкретні положення нормативно-правових актів, на підставі й на виконання яких підготовлено проект рішення).**

Проєкт рішення розроблено відповідно до статей 319, 327 Цивільного кодексу України, статті 136 Господарського кодексу України, частини п'ятої статті 60 Закону України «Про місцеве самоврядування в Україні».

**3. Опис цілей і завдань, основних положень проєкту рішення, а також очікуваних соціально-економічних, правових та інших наслідків для територіальної громади міста Києва від прийняття запропонованого проєкту рішення.**

Метою даного проєкту рішення є забезпечення ефективного використання та утримання майна комунальної власності територіальної громади міста Києва, а саме об'єктів вулично-дорожньої мережі.

Проєктом рішення передбачається закріпити на праві господарського відання майно комунальної власності територіальної громади міста Києва, створене та/або придбане в результаті здійснення комунальною корпорацією «Київавтодор» та комунального підприємства «Дирекція будівництва шляхово-транспортних споруд м. Києва» робіт з реконструкції та капітального ремонту об'єктів вулично-дорожньої мережі міста Києва, за комунальними підприємствами згідно з додатком до цього рішення.

Також дається доручення комунальній корпорації «Київавтодор» та комунальному підприємству «Дирекція будівництва шляхово-транспортних

споруд м. Києва» спільно з комунальними підприємствами за якими закріплюється майно, в установленому порядку здійснити приймання-передачу майна, зазначеного у пункті 1 цього рішення та надати до Департаменту комунальної власності м. Києва виконавчого органу Київської міської ради (Київської міської державної адміністрації) копії актів приймання-передачі.

Контроль за виконанням цього рішення покладається на постійну комісію Київської міської ради з питань власності та регуляторної політики та постійну комісію Київської міської ради з питань транспорту, зв'язку та реклами.

**4. Фінансово-економічне обґрунтування та пропозиції щодо джерел покриття цих витрат.**

Реалізація проєкту рішення Київської міської ради не потребує додаткових витрат з бюджету міста Києва.

**5. Інформація про те, чи стосується проєкт рішення прав і соціальної захищеності осіб з інвалідністю та який вплив він матиме на життєдіяльність цієї категорії.**

Проєкт рішення не стосується прав і соціальної захищеності осіб з інвалідністю.

**6. Прізвище або назва суб'єкта подання, прізвище, посада, контактні дані доповідача проєкту рішення на пленарному засіданні та особи, відповідальної за супроводження проєкту рішення.**

Суб'єктом подання проєкту рішення Київської міської ради є Департамент транспортної інфраструктури виконавчого органу Київської міської ради (Київської міської державної адміністрації).

Доповідачем на пленарному засіданні Київської міської ради та особою, відповідальною за супроводження проєкту рішення є директор Департаменту транспортної інфраструктури виконавчого органу Київської міської ради (Київської міської державної адміністрації) Кандибор Руслан Васильович (тел. 366 63 00).

**7. Інформація про те, чи містить проєкт рішення службову інформацію у розумінні статті 6 Закону України «Про доступ до публічної інформації».**

Проєкт рішення не містить службову інформацію.

**8. Інформація про те, чи містить проєкт рішення інформацію про фізичну особу (персональні дані) у розумінні статей 11 та 21 Закону України «Про інформацію» та статті 2 Закону України «Про захист персональних даних».**

Проєкт рішення не містить інформацію про фізичну особу (персональні дані).

Виконувач обов'язків Директора
Департаменту транспортної
інфраструктури міста Києва Роман ЛЕЛЮК

Додаток
до рішення Київської міської ради
від_____20___ року №_____

**Майно комунальної власності територіальної громади міста Києва, створене та/або придбане в результаті здійснення комунальною корпорацією «Київавтодор» та комунальним підприємством "Дирекція будівництва шляхово-транспортних споруд м. Києва" робіт з реконструкції та капітального ремонту об'єктів вулично-дорожньої мережі міста Києва, яке закріплюється за комунальними підприємствами**

| № п/п | Комунальні підприємства, за якими закріплюється майно | Найменування майна |
|---|---|---|
| 1 | 2 | 3 |
| 1 | Комунальне підприємство «Шляхово-експлуатаційне управління по ремонту та утриманню автомобільних шляхів та споруд на них **Голосіївського** району» м. Києва | **"Реконструкція вул. Горького"** |
| | | **Дорожні об'єкти** |
| | | Асфальтобетонне покриття проїзної частини (від вул. Саксаганського до вул. Ділової) – 12 841,0 м2 |
| 2 | | **"Реконструкція під'їзних шляхів до автовокзалу по Великій Кільцевій дорозі у Голосіївському районі"** |
| | | **Дорожні об'єкти** |
| | | Асфальтобетонне покриття проїзної частини – 4309,0 м2 |
| | | Асфальтобетонне покриття тротуарів – 854,0 м2 |
| | | Пішохідне направляюче огородження – 50,0 секцій |
| 3 | | **«Капітальний ремонт ділянки дороги Т-10-27 Київське півкільце від вул. Ватутіна до Одеської площі»** |
| | | **Дорожні об'єкти** |
| | | **вул. Лятошинського** |
| | | Покриття проїздної частини з асфальтобетону - 14411 м2 |
| | | Дощова каналізація Д=1000 мм - 120 м |
| | | Дощова каналізація Д=800мм - 187,5 м |
| | | Покриття тротуарів з ФЕМ - 5410 м2 |
| | | Велодоріжка суміжна з тротуаром - 1445 м2 |
| | | Направляюче пішохідне огородження - 96 секцій |
| | | Стійка поручневої огорожі - 101 шт. |
| | | Підвищені пішохідні переходи - 3 шт. |
| | | **вул. Луценка** |
| | | Покриття проїздної частини з асфальтобетону - 3382 м2 |
| | | **Кільцева дорога** |
| | | Покриття проїздної частини з асфальтобетону - 104489 м2 |
| | | Дощова каналізація Д=400мм - 593 м |
| | | Дощова каналізація Д=600мм - 1267 м |
| | | Дощова каналізація Д=800мм - 948 м |
| | | Велодоріжка суміжна з тротуаром - 7679 м2 |

| | | |
|---|---|---|
| | | Покриття тротуарів з ФЕМ - 5186 м2 |
| | | Технічний тротуар - 3856 м2 |
| | | Металеве бар'єрне огородження - 8968 м |
| | | Направляюче пішохідне огородження - 152 секції |
| | | Стійка поручневої огорожі - 159 шт. |
| | | Амортизаційний пристрій (демферна система) - 1 шт. |
| | | Сходи на зупинках громадського транспорту( Теремки-1, вул. Лятошинського, Жуляни-1, Жуляни-2 - 4 шт. |
| | | **Місцевий проїзд вздовж ринку "Столичний"** |
| | | Покриття проїздної частини з асфальтобетону - 3640 м2 |
| | | Велодоріжка суміжна з тротуаром - 524 м2 |
| | | Технічний тротуар - 207 м2 |
| | | Направляюче пішохідне огородження - 25 секцій |
| | | Стійка поручневої огорожі - 26 шт. |
| | | **Місцевий проїзд вздовж "Епіцентру"** |
| | | Покриття проїздної частини з асфальтобетону - 7036 м2 |
| | | Направляюче пішохідне огородження - 173 секції |
| | | Стійка поручневої огорожі - 180 шт. |
| | | Покриття тротуарів з ФЕМ - 3107 м2 |
| | | Велодоріжка - 925 м2 |
| | | Антипаркувальні стовпчики - 344 шт. |
| 4 | Комунальне підприємство «Шляхово-експлуатаційне управління по ремонту та утриманню автомобільних шляхів та споруд на них **Дарницького** району» м. Києва | **"Реконструкція проспекту Григоренка на ділянці від вул. Б. Гмирі до вул. Колекторної (непарна сторона)"** |
| | | **Дорожні об'єкти** |
| | | Асфальтобетонне покриття проїзної частини – 5 327,0 м2 |
| | | Асфальтобетонне покриття тротуарів – 1 289,0 м2 |
| 5 | | **«Реконструкція вул. Трускавецької у Дарницькому районі»** |
| | | **Дорожні об'єкти** |
| | | Асфальтобетонне покриття проїзної частини – 9119,0 м2 |
| | | Асфальтобетонне покриття паркувальних карманів – 1658,0 м2 |
| | | ФЕМове покриття тротуарів – 3593,0 м2 |
| | | Асфальтобетонне покриття вело доріжки – 2493,0 м2 |
| | | Антипаркувальні стовпчики – 693 шт. |
| | | Труби до дощоприймачів d=300 мм – 209 м.пог. |
| 6 | Комунальне підприємство «Шляхово-експлуатаційне управління по ремонту та утриманню автомобільних шляхів та споруд на них **Деснянського** району» м. Києва | **"Реконструкція вул. Магнітогорської на ділянці від вул. Червоноткацької до пров. Магнітогорського, реконструкція пров. Магнітогорського (з продовженням його до перетину з вул. Червоногвардійською) та реконструкція перехрестя на перетині бул. Верховної ради з вул. Червоногвардійською у Деснянському районі"** |
| | | **Дорожні об'єкти** |
| | | Асфальтобетонне покриття проїзної частини вулиці – 3 310,0 м2 |

| | | |
|---|---|---|
| | | Асфальтобетонне покриття тротуарів вулиці – 1 574,0 м2 |
| | | Асфальтобетонне покриття проїзної частини провулку – 4 910,0 м2 |
| | | Асфальтобетонне покриття тротуарів провулку – 1 130,0 м2 |
| 7 | Комунальне підприємство «Шляхово-експлуатаційне управління по ремонту та утриманню автомобільних шляхів та споруд на них **Дніпровського** району» м. Києва | **«Капітальний ремонт вул. Ентузіастів»** |
| | | **Дорожні об'єкти** |
| | | Труба гофрована з поліетилену типу «Корсис» Д=630 мм – 1255,0 м |
| | | Труба гофрована з поліетилену типу «Корсис» Д=315 мм – 376,0 м |
| | | Покриття проїзної частини з асфальтобетону – 28500,0 м2 |
| | | Покриття тротуарів з ФЕМ – 18310,0 м2 |
| | | Покриття велодоріжок з асфальтобетону – 5083,0 м2 |
| | | Пішохідна поручнева огорожа – 1558,0 секцій |
| | | Стовпчики антипаркувальні – 46 шт. |
| | | Підвищені пішохідні переходи – 10 шт. |
| 8 | | **«Капітальний ремонт вул. Шумського»** |
| | | **Дорожні об'єкти** |
| | | Асфальтобетонне покриття проїзної частини – 13259,0 м2 |
| | | Покриття тротуарів з ФЕМ – 4071,2 м2 |
| | | Асфальтобетонне покриття на вело доріжці – 2565,0 м2 |
| | | Асфальтобетонне покриття на технічному тротуарі – 1213,7 м2 |
| | | Пішохідна поручнева огорожа оцинкована – 125,0 м |
| | | Антипаркувальні стовпчики – 198,0 шт. |
| 9 | | **«Реконструкція проспекту Возз'єднання від мосту ім. Є.О. Патона до Ленінградської площі»** |
| | | **Дорожні об'єкти** |
| | | Підземний пішохідний перехід (вул. Тампере) – 500,0 м2 |
| 10 | | **«Реконструкція проспекту Юрія Гагаріна з реконструкцією транспортної розв'язки біля станції метрополітену «Чернігівська» з демонтажем трамвайної колії по проспекту Юрія Гагаріна»** |
| | | **Дорожні об'єкти** |
| | | Підземний пішохідний перехід (вул. Володимира Сосюри) – 906,0 м2 |
| | | Підземний пішохідний перехід (вул. Павла Усенка) – 911,0 м2 |
| | | Підземний пішохідний перехід (бульв. Верховної Ради) – 1733,0 м2 |
| 11 | Комунальне підприємство «Шляхово-експлуатаційне управління по ремонту та утриманню автомобільних шляхів та споруд на них **Оболонського** району» м. Києва | **«Капітальний ремонт Оболонського проспекту»** |
| | | **Дорожні об'єкти** |
| | | Асфальтобетонне покриття проїзної частини (від вул. Героїв полку Азов до вул. Л. Лук'яненка та від вул. Л. Лук'яненка до вул. Героїв Дніпра) – 37 800,0 м2 |

| | | |
|---|---|---|
| | | Асфальтобетонне покриття тротуарів (від вул. Героїв полку Азов до вул. Л. Лук'яненка та від вул. Л. Лук'яненка до вул. Героїв Дніпра) – 6 500,0 м2 |
| 12 | | **«Капітальний ремонт шляхопроводу на перетині вул. Новокостянтинівської з вул. О. Теліги та просп. Степана Бандери в Оболонському та Подільському районах міста Києва»** |
| | | **Дорожні об'єкти** |
| | | Підпірна стінка ПС 1Л – 198,5 м.п. |
| | | Підпірна стінка ПС 2Л – 198,9 м.п. |
| | | Підпірна стінка ПС 2П – 79,6 м.п. |
| | | Підпірна стінка ПС 3П – 113,4 м.п. |
| | | Підхід до шляхопроводу з вул. Новокостянтинівська – 4263 $м^2$ |
| | | Підхід до шляхопроводу з вул. Скляренка – 5133 $м^2$ |
| | | З'їзд з вул. Новокостянтинівської на пр. С.Бандери– 2571 $м^2$ |
| | | З'їзд з пр. С. Бандери на вул. Скляренка– 2382 $м^2$ |
| | | З'їзд з вул. Скляренка вул. О. Теліги– 904 $м^2$ |
| | | З'їзд з пр. С. Бандери на вул. Новокостянтинівська–689 $м^2$ |
| | | З'їзд з вул. О. Теліги на вул. Новокостянтинівська 3613 $м^2$ |
| | | З'їзд з шляхопроводу на вул. О. Теліги – 1685 $м^2$ |
| | | Бар'єрне огородження– 1400 м.п. |
| | | Бар'єрне огороження «Vario Guard» – 437,1 м.п. |
| | | Тротуарна частина (суміжні тротуари, велодоріжки, технічні тротуари) – 8202 $м^2$ |
| 13 | | **«Капітальний ремонт дощової каналізації по проспекту Героїв Сталінграду від будинку №25 до будинку №29 в Оболонському районі»** |
| | | **Дорожні об'єкти** |
| | | Зливосток – 225,5 м.п. |
| 14 | Комунальне підприємство «Шляхово-експлуатаційне управління по ремонту та утриманню автомобільних шляхів та споруд на них **Печерського** району» м. Києва | **"Капітальний ремонт вул. Редутної у Печерському районі м. Києва"** |
| | | **Дорожні об'єкти** |
| | | Покриття проїзної частини із шашки для мозаїчної бруківки – 705,0 м2 |
| | | Покриття тротуарів з плит бетонних тротуарних фігурних – 162,0 м2 |
| | | Покриття тротуарів з асфальтобетону – 97,5 м2 |
| | | Покриття тротуарів з шашки для мозаїчної бруківки – 28,0 м2 |
| 15 | | **«Реконструкція мережі міської дощової каналізації на території, що прилягає до Свято-Успенської Києво-Печерської Лаври у Печерському районі»** |
| | | **Дорожні об'єкти** |
| | | Камера Колектору дощової каналізації – 10 шт |

| | | |
|---|---|---|
| | | Колектор дощової каналізації Д400 – 28,9 м.п. |
| | | Колектор дощової каналізації Д800 – 25,5 м.п. |
| | | Колектор дощової каналізації Д1200 – 668 м.п. |
| 16 | | **«Реконструкція транспортної розв'язки на перетині бульвару Дружби народів та Наддніпрянського шосе у Печерському районі міста Києва»** |
| | | **Дорожні об'єкти** |
| | | Бульвар Дружби Народів (бар'єрна огорожа) - 384 м.п. |
| 17 | Комунальне підприємство «Шляхово-експлуатаційне управління по ремонту та утриманню автомобільних шляхів та споруд на них **Подільського** району» м. Києва | **«Капітальний ремонт дорожнього покриття проспекту Правди на ділянці від вул. Маршала Гречка до вул. Газопровідної»** |
| | | **Дорожні об'єкти** |
| | | Камені бортові із осадових гірських порід, марка 1ГП – 327,0 м |
| 18 | Комунальне підприємство «Шляхово-експлуатаційне управління по ремонту та утриманню автомобільних шляхів та споруд на них **Святошинського** району» м. Києва | **"Реконструкція дороги Київ-Гостомель в межах м. Києва"** |
| | | **Дорожні об'єкти** |
| | | Асфальтобетонне покриття проїзної частини – 41 699,0 м2 |
| 19 | Комунальне підприємство «Шляхово-експлуатаційне управління по ремонту та утриманню автомобільних шляхів та споруд на них **Солом'янського** району» м. Києва | **«Капітальний ремонт вул. Льва Толстого від вул. Тарасівська до вул. Василя Липківського»** |
| | | Асфальтобетонне покриття проїзної частини – 12516,0 м2 |
| | | ФЕМове покриття тротуарів – 2118,0 м2 |
| | | Асфальтобетонне покриття велодоріжки – 859,0 м2 |
| | | Направляюче пішохідне огородження (НПО) – 119,0 секцій |
| | | Антипаркувальні стовпчики – 136,0 шт. |
| | | Металеве бар'єрне огородження "Vario Guard" – 365,7 м.пог. |
| | | Бар'єрне огородження – 387,0 м.пог. |
| | | Гумові острівці безпеки – 4,0 шт. |
| 20 | | **«Капітальний ремонт дорожнього покриття бульвару Івана Лепсе на ділянці від вул. Академіка Стражеско до вул. Академіка Каблукова»** |
| | | **Дорожні об'єкти** |
| | | Асфальтобетонне покриття проїзної частини – 16409 $м^2$ |
| | | Асфальтобетонне покриття тротуарів – 522 $м^2$ |
| 21 | | **«Капітальний ремонт ділянки дороги Т-10-27 Київське півкільце від вул. Ватутіна до Одеської площі»** |
| | | **Дорожні об'єкти** |
| | | ***вул. Київська*** |
| | | Покриття прїзної частини з асфальтобетону - 5143 м2 |
| | | Кювет з георешітки - 2790 м2 |
| | | Оцинковане бар'єрне огородження - 792 м |
| | | ***вул. Колоса*** |

| | | |
|---|---|---|
| | | Покриття тротуарів з асфальтобетону - 343 м2 |
| 22 | | **"Дорога від Повітрофлотського проспекту до Великого Окружного шляху в Залізничному районі м. Києва"** |
| | | **Дорожні об'єкти** |
| | | Підземний пішохідний перехід на вул. Новій - 446 м2 |
| 23 | Комунальне підприємство «Шляхово-експлуатаційне управління по ремонту та утриманню автомобільних шляхів та споруд на них **Шевченківського** району» м. Києва | **«Капітальний ремонт вул. Івана Франка в Шевченківському районі»** |
| | | **Дорожні об'єкти** |
| | | Асфальтобетонне покриття проїзної частини – 3428,0 м2 |
| | | **«Капітальний ремонт вул. Льва Толстого від вул. Тарасівська до вул. Василя Липківського»** |
| | | **Дорожні об'єкти** |
| | | Асфальтобетонне покриття проїзної частини – 12209,0 м2 |
| | | Дощова каналізація D=500 мм – 459,0 м.пог. |
| | | ФЕМове покриття тротуарів – 7011,0 м2 |
| | | Асфальтобетонне покриття місця паркування – 207,0 м2 |
| | | Пішохідна поручнева огорожа – 323,0 секції |
| | | Стовпчики металеві антипаркувальні – 723,0 шт. |
| | | Металеве бар'єрне огородження «Vario Guard» - 121,0 м.пог. |
| 24 | | **«Реконструкція транспортної розв'язки на перетині вулиці Щусєва з вулицею Тираспольською біля станції метрополітену «Сирець» з будівництвом підземного пішохідного переходу»** |
| | | **Дорожні об'єкти** |
| | | Дорожнє покриття (верхній шар) - 20200,0 м2 |
| 25 | Комунальне підприємство по ремонту і утриманню мостів і шляхів м. Києва **«Київавтошляхміст»** | **«Реконструкція проспекту Миколи Бажана у Дарницькому районі м. Києва»** |
| | | **"Лівобережна розв'язка Південного мостового переходу через Дніпро"** |
| | | **Дорожні об'єкти** |
| | | Асфальтобетонне покриття проїзної частини – 13 398,0 м2 |
| | | Асфальтобетонне покриття тротуару – 4 662,0 м2 |
| | | Бар'єрне огородження ДО – 765,0 м |
| 26 | | **"Капітальний ремонт Броварського проспекту від Лівобережної площі до мосту Метро через р. Дніпро у Дніпровському районі м. Києва"** |
| | | **Дорожні об'єкти** |

| | | |
|---|---|---|
| | | Асфальтобетонне покриття проїзної частини – 45 667,0 м2 |
| | | Асфальтобетонне покриття тротуару – 9 652,0 м2 |
| 27 | | **«Капітальний ремонт вул. Льва Толстого від вул. Тарасівська до вул. Василя Липківського»** |
| | | **Дорожні об'єкти** |
| | | Блоки металеві прогонової будови – 22,0 шт. |
| | | Асфальтобетонне покриття проїзної частини – 253,0 м2 |
| | | Покриття тротуару – 104,5 м2 |
| | | Деформаційний шов DS80 – 63,6 м.пог. |
| | | Мостове бар'єрне оцинковане огородження – 34,0 м.пог. |
| | | Перильне огородження – 24,0 м.пог. |
| | | Металеве бар'єрне огородження «Vario Guard" – 12,0 м.пог. |
| 28 | | **«Капітальний ремонт шляхопроводу на перетині просп. Науки та магістралі безперервного руху у Голосіївському районі м. Києва»** |
| | | **Мостові об'єкти** |
| | | Фарбування опор та фасадів – 825 м2 |
| 29 | | **«Капітальний ремонт шляхопроводу на перетині вул. Новокостянтинівської з вул. О. Теліги та просп. Степана Бандери в Оболонському та Подільському районах міста Києва»** |
| | | **Мостові об'єкти** |
| | | Проїзна частина – 2 605,0 м2 |
| | | Тротуарна частина – 440,0 м2 |
| | | Деформаційні шви – 91.4 м.п./2 од. |
| | | Бар'єрне огородження – 280,0 м |
| | | Бар'єрне огородження "Vario Guard" – 140,0 м |
| | | Перильне огородження – 280,0 м |
| | | Опори освітлення – 6 шт |
| | | Щити контактної мережі – 8 шт |
| 30 | | **«Капітальний ремонт шляхопроводу на перетині вул. Олени Теліги та вул. Фрунзе у Подільському районі м. Києва»** |
| | | **Мостові об'єкти** |
| | | Фарбування укосів – 260,50 м2 |
| 31 | | **«Капітальний ремонт деформаційних швів естакадної частини Південного мостового переходу через р. Дніпро»** |
| | | **Мостові об'єкти** |
| | | Деформаційні шви, в тому числі: |
| | | Деформаційні шви Д80 – 25 шт |
| | | Деформаційний шов Д100 – 1 шт |
| | | Деформаційний шов Д320 – 1 шт |
| | | Деформаційний шов Д240 – 1 шт |
| 32 | | **«Виконання першочергових заходів щодо ліквідації наслідків пожежі під естакадою біля станції метро «Шулявська» у Солом'янському районі м. Києва»** |

| | | |
|---|---|---|
| | | **Мостові об'єкти** |
| | | Ремонт прогонових конструкцій – 192,8 м2 |
| 33 | | **«Виконання першочергових заходів щодо ліквідації наслідків пожежі під естакадою біля станції метро «Шулявська» у Шевченківському районі м. Києва»** |
| | | **Мостові об'єкти** |
| | | Ремонт прогонових конструкцій – 190,8 м2 |
| 34 | Комунальне підприємство електромереж зовнішнього освітлення м. Києва **«Київміськсвітло»** | **«Реконструкція вул. Покровської у Подільському районі м. Києва»** |
| | | **Елементи інженерної мережі зовнішнього освітлення з обладнанням** |
| | | Шафа І-710 Н (100 А)-3-2/У1 – 1,0 шт. |
| | | Термінал системи управління і контролю СЕА СУГО-Я-09-1,0 шт. |
| | | Опора металева гарячого цинкування «Galaxe P», h=10 м – 10,0 шт. |
| | | Світильник світлодіодний ITW SYSTEMS LED-68 W/740-I/W-91 (P=68 Вт) – 12,0 шт. |
| | | Оголовок 2-х рожковий Ог-2 – 2,0 шт. |
| | | Оголовок Ог-1 – 8,0 шт. |
| | | Колодязь кабельний з/б ККС-1/1 – 10,0 шт. |
| | | Люк електротехнічний з замком на ККС-1/1 – 10,0 шт. |
| | | Щиток ТВ-1 – 8,0 шт. |
| | | Щит до опори ТВ-2 – 2,0 шт. |
| | | Кабель АВВГ4х35 – 337,4 м |
| | | Провід ВВП-3, 3х1,5 – 151,3 м |
| | | Провід самострумний СІП 4х25, 158,8 м |
| | | Труба поліетиленова ПЕ, Д=110 мм – 24,2 м |
| | | Труба поліетиленова ПЕ, Д=75 мм – 293,4 м |
| 35 | | **«Реконструкція вул. Андріївської у Подільському районі м. Києва»** |
| | | **Елементи інженерної мережі зовнішнього освітлення з обладнанням** |
| | | Опора ОВОГм-10/4 – 1,0 шт. |
| | | Опора ОВОГм-8/4 – 16,0 шт. |
| | | Кронштейн одноріжковий – 17,0 шт. |
| | | Щиток ввідний ТВ-1 – 16,0 шт. |
| | | Світильник ITW SYSTEMS PARK LED-100W/740-I/W-02 – 17,0 шт. |
| | | Гофротруба двостінна поліетиленова ПЕ Ø63 мм – 24,7 м |
| | | Гофротруба двостінна поліетиленова ПЕ Ø75 мм – 457,6 м |
| | | Гофротруба двостінна поліетиленова посилена ПЕ Ø110 мм – 202,2 м |
| | | Кабель АВВГ пер. 4х25 мм² - 577,2 м |
| | | Провід ВВГ-3 3х1,5 мм² - 168,4 м |
| | | Колодязь з/б ККС-1 – 14,0 шт. |
| | | Колодязь з/б ККС-1/1 електротехнічний – 17,0 шт. |

| | | |
|---|---|---|
| | | Люк чавунний каналізаційний типу «Л» із замком для ККС-1 – 13,0 шт. |
| | | Люк електротехнічний чавунний для ККС-1/1 – 17,0 шт. |
| 36 | | **«Капітальний ремонт вул. Микільсько-Ботанічна від вул. Тарасівська до вул. Льва Толстого у Голосіївському районі м. Києва»** |
| | | **Елементи інженерної мережі зовнішнього освітлення з обладнанням** |
| | | Опора сталева гарячого цинкування Н=9 м ОВОГ-9(4) – 15,0 шт. |
| | | Світильник світлодіодний ITW SYSTEMS PARK LED-36W/740-I/W-81 (Р=36 Вт) – 30,0 шт. |
| | | Кронштейн 2-х ріжковий F-подібний – 15,0 шт. |
| | | Труба жорстка із поліетилену d=110 мм ЖГДТП – 36,0 м |
| | | Труба із поліетилену d=75 мм ПЕВ-75 – 414,6 м |
| | | Труба із поліетилену d=63 мм ПЕВ-63 – 30,0 м |
| | | Провід самоутримний AsXSn 4х25 – 227,0 м |
| | | Кабель АВВГ 4х25 – 606,0 м |
| | | Кабельний колодязь з/б ККС-1/1 – 13,0 шт. |
| | | Люк електротехнічний з замком – 13,0 шт. |
| | | Кабельний колодязь з/б ККС-1 – 5,0 шт. |
| | | Люк чавунний каналізаційний полегшений типу «ПЛ» із замком (ІН) – 5,0 шт. |
| | | Провід ВВП-3, 3х2,5 – 366,0 м |
| | | Щиток ТВ-2 – 16,0 шт. |
| | | Шафа І-710Н (100А)-3/2У1 – 1,0 шт. |
| | | Термінал системи управління і контролю СЕА СУГО-Я-09 – 1,0 шт. |
| 37 | | **«Капітальний ремонт дорожнього покриття проспекту Правди на ділянці від вул. Маршала Гречка до вул. Газопровідної у Подільському районі м. Києва»** |
| | | **Елементи інженерної мережі зовнішнього освітлення з обладнанням** |
| | | Опора металева оцинкована ПО/10/2, Н=10 м – 26,0 шт. |
| | | Опора металева оцинкована ПО/6/2, Н=6 м – 3,0 шт. |
| | | Кронштейн 2-х ріжковий оцинкований – 29,0 шт. |
| | | Світильник світлодіодний консольний ITW SYSTEMS PARK LED-43W \| 740-I \| W-81 – 58,0 шт. |
| | | Кабель АВВГ 4х35 – 194,0 м |
| | | Кабель АВВГ 3х2,5 – 330,0 м |
| | | Провід самострумний AsXSn 4х25 – 733,0 м |
| | | Труба ПХВ гофрована Д=75 мм – 134,0 м |
| | | Труба ПХВ гофрована Д=110 мм = 44,0 м |
| | | Шафа І-710 Н (100А)-3/2-У1 – 1,0 шт. |
| | | Колодязь кабельний з/б ККС 1/1 – 6,0 шт. |
| | | Люк чавунний електротехнічний із замком ІН – 6,0 шт. |

| | |
|---|---|
| 38 | **«Капітальний ремонт шляхової мережі вул. Бориса Мозолевського (у т.ч. проектні роботи) у Голосіївському районі міста Києва»** |
| | **<u>Елементи інженерної мережі зовнішнього освітлення з обладнанням</u>** |
| | Опора сталева ОВОГ-10 (4) 103/220/4 – 16,0 шт. |
| | Опора ОВОГ-6 (4) 103/220/4 – 2,0 шт. |
| | Світильник світлодіодний «ITW SYSTEMS» PARK LED-110W/740/I/W-92 – 19,0 шт. |
| | Світильник світлодіодний «ITW SYSTEMS» PARK LED-68W/740/I/W-92 – 2,0 шт. |
| | Кронштейн ОС КС D 1,5/1,2/0*V90 – 3,0 шт. |
| | Кронштейн ОС КС S 1,5/1,2/0* - 13,0 шт. |
| | Кронштейн ОС КС S 1/1/0* - 2,0 шт. |
| | Провід СИП 4 4х25 – 522,0 м |
| | Кабель АВВГп 3х2,5 – 85,0 м |
| | Вузол анкерний М27*1500 – 18,0 шт. |
| 39 | **«Капітальний ремонт дорожньої мережі м. Києва: вул. Алма-Атинська від вул. Празької до вул. Літинської у Дніпровському районі м. Києва»** |
| | **<u>Елементи інженерної мережі зовнішнього освітлення з обладнанням</u>** |
| | Шафа І-710 Н (100 А)-4/2У1 – 5,0 шт. |
| | Термінал системи управління і контролю СЕА СУГО-Я-09 – 5,0 шт. |
| | Світильник ДКУ-106/Ampera Midi/LED 48 – 394,0 шт. |
| | Світильник ДКУ-55/Ampera Midi/LED 24 – 64,0 шт. |
| | Кронштейн 2-ріжковий оцинкований на опору ОКМ-12 – 229,0 шт. |
| | Опора оцинкована ОКМ-12, Н=12 м – 64,0 шт. |
| | Люк чавунний каналізаційний полегшений типу ПЛ з замком – 38,0 шт. |
| | Колодязь кабельний з/б ККС-1 – 38,0 шт. |
| | Опора з/б СВ 105-5 – 2,0 шт. |
| | Опора з/б СК 105-5 – 2,0 шт. |
| | Опора з/б СК 105-8 – 1,0 шт. |
| | Труба з поліетилену Д=63 мм – 993,7 м |
| | Труба з поліетилену Д=110 мм – 254,6 м |
| | Кабель ВВГ 2х2,5 – 3019,0 м |
| | Кабель АВВГ 4х35 – 1312,2 м |
| | Кабель АВВГ 4х95 – 49,9 м |
| | Провід самострумний СІП 4х35 – 8075,6 м |
| | Провід самострумний СІП 4х95 – 225,6 м |
| 40 | **«Капітальний ремонт вул. Борщагівської у Солом'янському районі м. Києва»** |
| | *ділянка вул. Борщагівської від вул. В. Гетьмана до просп. Л. Гузара, транспортної розв'язки на перетині вул. Борщагівської та вул. В. Гетьма та пров. Індустріального* |

| | | |
|---|---|---|
| | | **Елементи інженерної мережі зовнішнього освітлення з обладнанням** |
| | | Кабель АВВГ 4х25 – 2522,2 м |
| | | Кабель ВВГ 3х1,5 – 1707,7 м |
| | | Провід самоутримний СІП 4х35 – 519,1 м |
| | | Труба гофрована поліетиленова двостінна, d=75 мм – 2078,3 м |
| | | Труба гофрована поліетиленова двостінна посилена, d=110 мм – 231,1 м |
| | | Опора металева оцинкована ОВОГ-10 (4), Н=10 м – 12,0 шт. |
| | | Світильник світлодіодний ITW SYSTEMS PARK LED-136W/740-I/W-91 (P=136 Вт) – 144,0 шт. |
| | | Щіток ввідний ТВ-2 – 67,0 шт. |
| | | Оголовок 2-воріжковий F-подібний до опори ОВОГ – 21,0 шт. |
| | | Оголовок 2-воріжковий F-подібний до опори ОКМ-12 – 51,0 шт. |
| | | Колодязь з/б ККС – 34,0 шт. |
| | | Люк чавунний каналізаційного типу «Л» із замком на ККС – 32,0 шт. |
| | | Колодязь з/б ККС-1/1 – 51,0 шт. |
| | | Люк електротехнічний чавунний на ККС-1/1 – 51,0 шт. |
| | | Колодязь пластиковий Small Box – 1,0 шт. |
| | | Шафа І-710Н (100А)-3/2У1 – 1,0 шт. |
| | | Термінал системи управління і контролю СЕА СУГО-Я-09 – 1,0 шт. |
| | | *Індустріальний шляхопровід* |
| | | **Архітектурно-декоративне освітлення (АДО)** |
| | | Світильник BCP386 48 LED – 232 шт. |
| | | Прожектор – 76 шт. |
| | | Світильник BCP432 50 RGB – 76 шт. |
| | | Кабель DMX LAPP Unitronic – 330 м |
| | | Лотки перфоровані 50х50х3000 – 165 м |
| | | Кришка на кабельний лоток 50х12х3000 – 165 м |
| | | Консоль настінна 40х50х200 – 110 шт. |
| | | Шафа керування sub-controller – 2 шт. |
| | | LED Transformer 150w – 28 шт. |
| 41 | | **«Реконструкція вул. Івана Федорова від вул. Великої Васильківської до вул. Анрі Барбюса в Печерському районі м. Києва»** |
| | | **Елементи інженерної мережі зовнішнього освітлення з обладнанням** |
| | | Шафа І-710 Н(100А)-3/2 УІ – 1 шт. |
| | | Термінал системи управління і контролю СЕА СУГО-Я-09 – 1 шт. |
| | | Світильник світлодіодний ITW SYSTEMS PARK LED-68W/740-I/W-01 (P=68 Вт) – 26 шт. |
| | | Опора металева оцинкована Galaxy P, H=10 м – 13 шт. |
| | | Кронштейн 2-х ріжковий ОГ-2 – 13 шт. |

| | | |
|---|---|---|
| | | Кабель АВВГ 4х35 – 449,1 м |
| | | Провід самострумний СІП 4х35 – 151 м |
| | | Провід ВВП 3х1,5 – 316,9 м |
| | | Люк електротехнічний чавунний з замком на колодязь ККС-1/1 – 13 шт. |
| | | Колодязь з/б ККС-1/1 – 13 шт. |
| | | Колодязь з/б ККС-1 – 6 шт. |
| | | Люк електротехнічний чавунний з замком на колодязь ККС-1 – 6 шт. |
| | | Труба гофрована двостінна з поліетилену TLP-110C, Ø110 мм – 87,3 м |
| | | Труба гофрована двостінна з поліетилену TLP-75C, Ø75 мм – 314,6 м |
| 42 | | **«Капітальний ремонт вул. Ентузіастів у Дніпровському районі м. Києва»** |
| | | **Елементи інженерної мережі зовнішнього освітлення з обладнанням** |
| | | Кабель АВВГ 4х35 – 4480,0 м |
| | | Кабель АВВГ 3х2,5 – 1424,0 |
| | | Труба поліетиленова гофрована жорстка двостінна, d=63 мм – 3785,4 м |
| | | Труба поліетиленова гнучка гофрована жорстка двостінна, d=110 мм – 392,5 м |
| | | Труба SDR 17 ПЕ 110 – 266,64 м |
| | | Опора металева оцинкована, Н=7 м – 150 шт. |
| | | Світильник світлодіодний ITW SYSTEMS PARK LED-68W/740-I/W-91 (НПП) – 51 шт. |
| | | Світильник світлодіодний ITW SYSTEMS PARK LED-68W/740-I/W-71 – 99 шт. |
| | | Щиток ввідний ТВ-1 в опору – 150 шт. |
| | | Кронштейн 1-но ріжковий КР1/0,5/1,0 – 150 шт. |
| | | Колодязь кабельний з/б ККС-1/1 – 18 шт. |
| | | Люк електротехнічний чавунний (ІН) на ККС-1/1 – 18 шт. |
| | | Колодязь кабельний ПЕ з кришкою – 153 шт. |
| | | Шафа І-710Н (100А)-3/2У1 – 1 шт. |
| | | Термінал системи управління і контролю СЕА СУГО-Я-09 – 1 шт. |
| 43 | | **«Капітальний ремонт вул. Шумського»** |
| | | **Елементи інженерної мережі зовнішнього освітлення з обладнанням** |
| | | Опора ОВОГ -10(4) h=10 м – 29,0 шт. |
| | | Кронштейн одноріжковий – 27,0 шт. |
| | | Кронштейн дворіжковий V-подібний – 2,0 шт. |
| | | Світильник світлодіодний «ITW SYSTEMS» PARK LED-100W/740-I/W-02 – 31,0 шт. |
| | | Щиток для опори ТВ-1 – 27,0 шт. |
| | | Щиток для опори ТВ-2 – 2,0 шт. |
| | | Кабель ВВГ 3х2,5мм2 – 376,28 м |
| | | Кабель АВВГ над 4х25 – 66,6 м |

| | | |
|---|---|---|
| | | Провід СІП 4х35 – 128,8 м |
| | | Кабель силовий АВВГ 4х25 мм – 1187,7 м |
| | | Колодязь з/б ККС-1 – 22,0 шт. |
| | | Колодязь з/б ККС-1/1 електротехнічний – 27,0 шт. |
| | | Люк чавунний електротехнічний на ККС-1/1 – 26,0 шт. |
| | | Люк чавунний каналіз. полегш. типу «Л» із замком, А15 – 20,0 шт. |
| | | Труби гнучкі гофровані електротехнічні двостінні Ø 110 мм – 298,6 м |
| | | Труби гнучкі гофровані електротехнічні двостінні Ø 75 мм – 935,0 м |
| | | Шафа управління з І-710Н (100А)-3/2 – 1,0 шт. |
| 44 | | **«Капітальний ремонт вул. Льва Толстого від вул. Тарасівська до вул. Василя Липківського»** |
| | | **Елементи інженерної мережі зовнішнього освітлення з обладнанням** |
| | | Опора ОВОГ-10(4) h=10м – 28,0 шт. |
| | | Кронштейн 2-ріжковий – 22,0 шт. |
| | | Кронштейн 4-ріжковий – 11,0 шт. |
| | | Щиток ТВ-2 – 68,0 шт. |
| | | Світильник світлодіодний «ITW SYSTEMS» PARK LED-100W/740-I/W-92 – 164,0 шт. |
| | | Шафа управління освітленням з коміркою І-710Н(100)-3/2 – 2,0 шт. |
| | | Термінал виконавчого пункту СЕА-СУГО-Я-09 – 2,0 шт. |
| | | Колодязь з/б ККС-1 – 11,0 шт. |
| | | Люк чавунний каналіз. полегш. типу «Л» із замком, А15 – 9,0 шт. |
| | | Колодязь з/б ККС-1/1 електротехнічний – 37,0 шт. |
| | | Люк чавунний електротехнічний з замком – 41,0 шт. |
| | | Гофротруба двостінна Ø75 мм (в траншеї/в фундаменті) – 1324,10 м |
| | | Гофротруба двостінна Ø110 мм – 193,80 м |
| | | Кабель АВВГнгд 4х35 мм² – 1 767,11 м |
| | | Кабель ВВГ 3х2,5 мм² в опорах – 2 249,71 м |
| 45 | | **«Реконструкція вул. Петра Дегтяренка на ділянці від вул. Лугової до Великої Кільцевої дороги в Оболонському районі м. Києва»** |
| | | **Елементи інженерної мережі зовнішнього освітлення з обладнанням** |
| | | Труба гнучка гофрована електротехнічна двостінна d=160 мм – 158,0 м |
| | | Труба гнучка гофрована електротехнічна двостінна d=75 мм – 136,0 м |
| | | Опора металева оцинкована ОМ-1-12, h=12 м – 86 шт. |
| | | Кронштейн 2-воріжковий на опору ОМ-12 – 83 шт. |
| | | Світильник консольний ITW SYSTEMS PARK LED-66W/740-I/ W-81 (P=66 Вт) – 156 шт. |

| | | |
|---|---|---|
| | | Світильник консольний ITW SYSTEMS PARK LED-84W/740-I/ W-81 (P=84 Вт) – 10 шт. |
| | | Провід самоутримний СІП 4х35 – 2 456,0 м |
| | | Провід ВВП 3х1,5 – 713,0 м |
| | | Кабель АВВГ 4х35 – 147,0 м |
| | | Шафа І-710Н (100А)-3/1У1 – 2 шт. |
| | | Термінал системи управління і контролю СЕА СУГО-Я-09 – 2 шт. |
| | | Колодязь з/б ККС-1/1 – 5 шт. |
| | | Колодязь з/б ККС-1 – 1 шт. |
| | | Люк електротехнічний чавунний з замком на ККС-1/1 – 5 шт. |
| | | Люк чавунний для колодязів телефонної каналізації легкого типу ПЛ – 1 шт. |
| 46 | | **«Реконструкція вул. Трускавецької у Дарницькому районі м. Києва»** |
| | | **Елементи інженерної мережі зовнішнього освітлення з обладнанням** |
| | | Опора ОВОГм-10/4 – 35 шт. |
| | | Опора OSH 60/4 – 4 шт. |
| | | Кронштейн ОС КС Т 2/2/0°-1/1/0°-0,5/1/0°-180° - 33 шт. |
| | | Кронштейн ОС КС D 2/2/0°-1/1/0° - 2 шт. |
| | | Кронштейн КП 0,3/1,5/0° - 8 шт. |
| | | Кронштейн на опору OSH 60/4 – 4 шт. |
| | | Світильник світлодіодний «ITW SYSTEMS PARK» LED-68W/740/I/W-02 – 70 шт. |
| | | Світильник світлодіодний «ITW SYSTEMS PARK» LED-42W/730/I/W-92 – 33 шт. |
| | | Світильник світлодіодний «ITW SYSTEMS PARK» LED-40W/730/I/W-91 – 12 шт. |
| | | Кабель АВВГ пер. 4х25 мм² - 1667,58 м |
| | | Кабель ВВГ пер. 3х1,5 мм² - 1389,0 м |
| | | Провід AsXSn пер. 4х25 мм² - 57,4 м |
| | | Труби напірні з поліетилену низького тиску, тип легкий, зовнішній діаметр 75 мм – 1258,3 м |
| | | Труби напірні з поліетилену низького тиску, тип легкий, зовнішній діаметр 110 мм – 539,9 м |
| | | Колодязь з/б ККС-1/1 – 29 шт. |
| | | Колодязь з/б ККС-1 – 18 шт. |
| | | Люк чавунний ел.тех. із замком (на ККС-1/1) – 29 шт. |
| | | Люк каналіз. «Л» із замком, А15 (на ККС-1) – 18 шт. |
| | | Щиток ввідний ТВ-1 – 4 шт. |
| | | Щиток ввідний ТВ-2 – 35 шт. |
| 47 | | **«Реконструкція Пейзажної алеї у Шевченківському районі м. Києва»** |
| | | **Елементи інженерної мережі зовнішнього освітлення з обладнанням** |
| | | Кабель АВВГ 5х25 мм2 – 2098,8 м |
| | | Кабель АВВГ 4х25 мм2 – 39,4 м |

| | | |
|---|---|---|
| | | ВВГ 3х1,5 мм2 – 1212,6 м |
| | | Колодязь ККС-1/1 – 93,0 шт. |
| | | Люк пласт А15 (для кол. ККС-1/1 ) – 93,0 шт. |
| | | Світильник LED Flood-90Вт – 21,0 шт. |
| | | Кронштейн 2р – 86,0 шт. |
| | | Кронштейн 3р WM-31 REG – 7,0 шт. |
| | | Опора СС-60/3 – 89,0 шт. |
| | | Щиток ввідний ТВ-2 – 93,0 шт. |
| | | Колодязь ККС-1 – 6,0 шт. |
| | | Люк пласт. №2 (для кол. ККС-1) – 6,0 шт. |
| | | Колодязь пласт. мал. Small Box – 2,0 шт. |
| | | Світильник IZY1/WW CRI80 20 LED 40 Вт – 174,0 шт. |
| | | Опора СС-90/4 – 4,0 шт. |
| | | Колодязь ККС-1 (із з/б кришкою) – 7,0 шт. |
| | | Люк садовий пластмасовий № 2 – 7,0 шт. |
| | | Труби гнучкі гофровані електротехнічні двостінні Ø 110 мм – 425,60 м |
| | | Труби гнучкі гофровані електротехнічні двостінні Ø 75 мм – 1 512,5 м |
| | | Труби гнучкі гофровані електротехнічні двостінні Ø 63/51,5 мм – 362,5 м |
| 48 | | **«Капітальний ремонт шляхопроводу на перетині вул. Новокостянтинівської з вул. О. Теліги та просп. Степана Бандери в Оболонському та Подільському районах міста Києва»** |
| | | **<u>Інженерні мережі зовнішнього освітлення</u>** |
| | | Кабель АВВГ 4х25 – 2991,5 м.п. |
| | | Кабель ВВГ 3х25 – 1849,9 м.п. |
| | | Провід самоутримний СІП 4х35 – 337,8 м.п. |
| | | Труба гофрована поліетиленова двостінна посилена, Д=110мм – 524,3 м.п. |
| | | Труба гофрована поліетиленова двостінна посилена, Д=75мм – 2277,3 м.п. |
| | | Опора металева оцінкована ОВОГ м-11/4, Н=11м – 70 шт |
| | | Світильник світлодіодний ITW SYSTEMS PARK LED-68W/740-I/W-02 (Р=68Вт) – 160 шт |
| | | Світильник світлодіодний ITW SYSTEMS PARK LED-68W/740-I/W-02 (Р=100Вт) – 16 шт |
| | | Кронштейн 2-во ріжковий для опори ОВОГ – 69 шт |
| | | Кронштейн 2-во ріжковий 2Р1515/10 – 7 шт |
| | | Кронштейн 4-ри ріжковий W2F20A15/0V180 – 1 шт |
| | | Кроншейн 1-но ріжковий КБЛ-Сд-10 – 20 шт |
| | | Кабельний колодязь з/б ККС-1/1 електротехнічний – 67 шт |
| | | Кабельний колодязь ККС-1 – 20 шт |
| | | Люк електротехнічний чавунний на ККС-1/1 – 67 шт |
| | | Люк чавунний каналізаційного типу Л із замком на ККС-1 – 17 шт |
| | | Щиток ввідний ТВ-2 – 77 шт |

| | | |
|---|---|---|
| | | Шафа І-710Н(100А)-3/2У1 – 1 шт |
| | | Термінал системи управління і контролю СЕА СУГО-Я-09 – 1 шт |
| | | **Система декоративного підсвічування** |
| | | LED Transformer 150W IP67 24VDC 220-240V – 28 шт |
| | | ZXP399 Jump 5P DMX connector (10 pcs) – 3 шт |
| | | ZXP399 Lead 5P DC/DMX cable 2m (10 pcs) – 10 шт |
| | | ZXP399 Y-connect 5P DMX – 28 шт |
| | | ZXP399 maincontroller DMX/RDM – 1 шт |
| | | ZXP399 sub-controller 12V 16 port DMX/RD – 1 шт |
| | | Гак універсальний – 18 шт |
| | | Затискач відгалужувальний TTD051FJ2TA – 120 шт |
| | | Затискач відгалужувальний TTD151FJ2TA – 10 шт |
| | | Затискач для троса подвійний 4 мм – 4 шт |
| | | Затискач натяжний – 6 шт |
| | | Затискач підтримуючий – 6 шт |
| | | Затискач проколюючий – 136 шт |
| | | Кабель DMX LAPP Unitronic – 800 м.п. |
| | | Кабель АВВГ перерізом 5х25мм2 ВВГ – 150 м.п. |
| | | Кабель КГТП 3х2,5 – 300 м.п. |
| | | Кабель зовнішній КППЭ-ВП FTP кат.5е 4х224AWG поліетилен (чорн) – 100 м.п. |
| | | Комплект кріплення – 226 шт |
| | | Комплект кріплення – 60 шт |
| | | Пряжка [скріпка] – 20 шт |
| | | Самонесучий ізольований провід, марка СІП100, переріз 4х16 мм2 – 170 м.п. |
| | | Світильник BCP386 48LEDLP RGBNW 24VO L100 8PX 9007 – 226 шт |
| | | Світильник BCP431 50 RGB 100-240 10 CECQC PSE – 60 шт |
| | | Стрічка бандажна – 50 м.п. |
| | | Трос оцинкований 4 мм 6х7+1ФС – 60 м.п. |
| | | Труби гофровані, діаметр 50 мм – 50 м.п. |
| | | Хомут для кріплення пластиковий з дюбелем – 200 шт |
| | | Шафа керування MainController DMX – 1 шт |
| | | Шафа керування sub-controller 1 – 1 шт |
| 49 | | **"Капітальний ремонт шляхопроводів на перетині вул. Богатирської та Московського проспекту"** |
| | | **Система декоративного підсвічування** |
| | | LED Transformer 150W IP67 24VDC 220-240V – 32 шт |
| | | ZCP424 C1500 BK CE JUMPER CABLE – 24 шт |
| | | ZCP424 C15000 BK CE LEADER CABLE – 24 шт |
| | | ZXP399 DMX/RDM amplifier 24V 5P – 6 шт |
| | | ZXP399 Y-connect 5P DMX – 32 шт |
| | | ZXP399 endcapfemaleconnector – 1 шт |
| | | ZXP399 endcapmaleconnector – 1 шт |
| | | ZXP399 maincontroller DMX/RDM – 1 шт |
| | | ZXP399 sub-controller 12V 16 port DMX/RD – 2 шт |
| | | Кабель DMX LAPP Unitronic – 1200 м.п. |

| | | |
|---|---|---|
| | | Кабель АВБбШв 4х25 – 180 м.п. |
| | | Кабель ПВСм 2х1,5+1х1,5 – 300 м.п. |
| | | Кабель зовнішній КППЭ-ВП FTP кат.5е 4х2 24AWG поліетилен (чорн) – 60 м.п. |
| | | Кабель оптичний абонентського доступу, ОКТ-Д (1,0) П-4Е1-0,36Ф3,5/0,22Н18-4 – 150 м.п. |
| | | Комплект кріплення – 248 шт |
| | | Комплект кріплення – 48 шт |
| | | Самонесучий ізольований провід, марка СІП 100, переріз 4х25 мм2 – 100 м.п. |
| | | Світильник BCP386 48LEDLP RGBNW 24V O L100 8PX 9007 – 248 шт |
| | | Світильник BCP424 50 RGB L310 CE – 48 шт |
| | | Труби сталеві, діаметр 55 мм – 15 м.п. |
| | | Шафа керування MainController DMX – 1 шт |
| | | Шафа керування sub-controller 1 – 1 шт |
| | | Шафа керування sub-controller 2 – 1 шт |
| | | **Інженерні мережі зовнішнього освітлення** |
| | | Провід самоутримний СІП 4х25 – 1431,7 м.п. |
| | | Кабель ВВГ 3х1,5 – 143,6 м.п. |
| | | КабельАВВГ 4х25 – 46,8 м.п. |
| | | Труба гофрована поліетиленова ПЕ d 40 мм – 21,2 м.п. |
| | | Труба гофрована поліетиленова ПЕ d 63 мм – 16,7 м.п. |
| | | Шафа управління І-710Н(100)-3/2У1 – 2 шт |
| | | Термінал системи управління і контролю СЕА СУГО-Я-09 – 2 шт |
| | | Кронштейн 1-ріжковий W16 1/1/1,5 – 36 шт |
| | | Опора сталева гарячого цинкування ОВОГ-9(4), Н=9 м – 25 шт |
| | | Світильник ITW SYSTEMS PARK LED-136W/740-I/W-01 – 36 шт |
| 50 | | **"Капітальний ремонт шляхопроводів на перетині вул. Богатирської та Оболонського проспекту"** |
| | | **Система декоративного підсвічування** |
| | | LED Transformer 150W IP67 24VDC 220-240V – 24 шт |
| | | ZCP424 C1500 BK CE JUMPER CABLE – 32 шт |
| | | ZCP424 C15000 BK CE LEADER CABLE – 32 шт |
| | | ZXP399 DMX/RDM amplifier 24V 5P – 6 шт |
| | | ZXP399 Y-connect 5P DMX – 28 шт |
| | | ZXP399 endcapfemaleconnector – 1 шт |
| | | ZXP399 endcapmaleconnector – 1 шт |
| | | ZXP399 sub-controller 12V 16 port DMX/RD – 1 шт |
| | | Кабель DMX LAPP Unitronic – 1000 м.п. |
| | | Кабель ПВСм 2х1,5+1х1,5 – 300 м.п. |
| | | Кабель зовнішній КППЭ-ВП FTP кат.5е 4х2 24AWG поліетилен (чорн) – 60 м.п. |
| | | Кабель оптичний абонентського доступу, ОКТ-Д (1,0) П-4Е1-0,36Ф3,5/0,22Н18-4 – 300 м.п. |
| | | Комплект кріплення – 192 шт |
| | | Комплект кріплення – 63 шт |

| | | |
|---|---|---|
| | | Самонесучий ізольований провід, марка СІП 100, переріз 4х25 мм2 – 250 м.п. |
| | | Світильник BCP386 48LEDLP RGBNW 24V O L100 8PX 9007 – 192 шт |
| | | Світильник BCP424 50 RGB L310 CE – 63 шт |
| | | Шафа керування sub-controller 1 – 1 шт |
| | | **Інженерні мережі зовнішнього освітлення** |
| | | Провід самоутримний СІП 4х25 – 1306,8 м.п. |
| | | Кабель ВВГ 3х1,5 – 159,6 м.п. |
| | | Кронштейн 1-ріжковий W16 1/1/1,5 – 40 шт |
| | | Опора сталева гарячого цинкування ОВОГ-9(4), Н=9 м – 32 шт |
| | | Світильник ITW SYSTEMS PARK LED-136W/740-I/W-01 – 40 шт |
| 51 | | **"Капітальний ремонт підходів до кільцевої транспортної розв'язки на перетині просп. Л. Курбаса з вул. Гната Юри та В. Покотила "** |
| | | **Інженерні мережі зовнішнього освітлення** |
| | | Опора оцинкована ОКМ-12, Н= 12м – 15 шт |
| | | Опора оцинкована ОМ-1-12, Н=12м – 14 шт |
| | | Опори металеві ОКБп-8С, Н= 8м – 20 шт |
| | | Кронштейн 1-ріжковий оцинкований КР1/0,5/1,0-С – 20 шт |
| | | Кронштейн 1-ріжковий оцинкований КР1/0,5/1,0-ОМ – 2 шт |
| | | Кронштейн 2-ріжковий оцинкований |
| | | О-2/2,5/1,5-60 – 38 шт |
| | | Кронштейн 3-ріжковий оцинкований |
| | | О-3/2,5/1,5-120 – 8 шт |
| | | Кронштейн 4-ріжковий оцинкований |
| | | О-4/2,5/1,5-60 –1 шт |
| | | Світильник ДКУ-150/TECEO-1/LED 48 – 104 шт |
| | | Світильник ДКУ-26/TECEO-1/LED 16 –22 шт |
| | | Кабель АВВГ 4х35 – 629 м.п. |
| | | Кабель АВВГ 4х16 – 17 м.п. |
| | | Кабель ВВГ 3х1,5 – 871 м.п. |
| | | Самоутримний провід СІП5 4х25 – 1518 м.п. |
| | | Самоутримний провід СІП5 4х16 – 580 м.п. |
| | | Щиток ТВ-2 – 20 шт |
| | | Колодязь кабельний Small Box - 19 шт |
| | | Труби з поліетилену, d = 63мм – 534 м.п. |
| 52 | | **«Капітальний ремонт шляхопроводу на перетині просп. Науки та магістралі безперервного руху у Голосіївському районі м. Києва»** |
| | | **Інженерні мережі зовнішнього освітлення** |
| | | Кабель ВВГПнг, 3х1,5мм – 290 м.п. |
| | | Кабель АВВГ, 4х25мм – 22 м.п. |
| | | Провід (самонесучий) ізольований, марка AsXSn, 4х25 – 462 м.п. |
| | | Провід ПВЗ, 6мм – 47,5 м.п. |

| | | |
|---|---|---|
| | | Кронштейн (оголовок) одноріжковий – 1 шт |
| | | Кронштейн (оголовок) дворіжковий – 19 шт |
| | | Світильник світлодіодний ДСУ LED 36-100; P=80W – 8 шт |
| | | Світильник світлодіодний ДТУ 18У-100-001-У1; P=100W – 39 шт |
| | | Трос металополімерний ПР-10,0; D=10мм – 80 м.п. |
| 53 | | **“Капітальний ремонт шляхопроводу на перетині проспектів Комарова та Леся Курбаса із залізницею Київ-Волинський-Святошино (біля платформи “Борщагівка”)”** |
| | | **Система декоративного підсвічування** |
| | | Кабель перерізом 2х1,5мм2 ВВГ – 84 м.п. |
| | | Світильник декоративний "Лист каштану"64х294 см, 9кг, 81W – 14 шт |
| | | Хомут для фіксації конструкції на опорах – 42 шт |
| 54 | | **«Капітальний ремонт внутрішньоквартальних проїздів Вигурівського бульвару та прилеглих територій: (вул. Бальзака – вул. Бальзака, 64, вул. Бальзака, 68, бульв. Вигурівський, 3, бульв. Вигурівський, 5, бульв. Вигурівський, 6, просп. Маяковського, 75/2)»** |
| | | **Елементи інженерної мережі зовнішнього освітлення з обладнанням** |
| | | Опора металева оцинкована ОВОГ-8(4) 103/220/4 – 46 шт. |
| | | Світильник світлодіодний ITW SYSTEMS PARK LED-100W/740-I/W-91 – 37 шт. |
| | | Світильник світлодіодний ITW SYSTEMS PARK LED-68W/740-I/W-91 – 29 шт. |
| | | Кронштейн 1-но ріжковий ОС КС S 1,5/1,2/0 на опору ООУ-1 – 1 шт. |
| | | Кронштейн 1-но ріжковий ОС КС S 1,5/1,2/5 – 34 шт. |
| | | Кронштейн 2-ох ріжковий ОС КС D 1,5/1,2/5 V90 – 4 шт. |
| | | Кронштейн 2-ох ріжковий ОС КС D 1,5/1,2/5 V180 – 3 шт. |
| | | Кронштейн 3-ох ріжковий ОС КС T 1,5/1,2/5 V120 – 5 шт. |
| | | Кронштейн 1-но ріжковий приставний на опору ОВОГ – 8(4) 103/220/4 – 2 шт. |
| | | Кабель АВВГ 4х2,5 – 299,0 м |
| | | Провід самоутримний AsXSn 4х25 – 1449,0 м |
| 55 | | **«Капітальний ремонт вул. Милославської від вул. Радунської до вул. Оноре де Бальзака (парна сторона) з транспортною розв’язкою»** |
| | | **Елементи інженерної мережі зовнішнього освітлення з обладнанням** |
| | | Шафа НКУ-0,4-1-100-104-У3 (ШУН І-710-2Н) - 1 шт. |

| | | |
|---|---|---|
| | | Термінал системи управління і контролю СЕА СУГО-Я-09 - 1 шт. |
| | | Контролер світильника LUCO P7 CM - 116 шт. |
| | | Опора металева оцинкована ОВОГ-103/300/4-11м, Н=11 м - 49 шт. |
| | | Кронштейн 2-во ріжковий КР 2/1,0-2,0/0,6-1,5 ф60 - 46 шт. |
| | | Кронштейн 2-во ріжковий КР 2/0,6/1,5 (180°) - 3 шт. |
| | | Кронштейн 2-во ріжковий КР 2-1-2-0,6-1,5-ОКМ-12 - 9 шт. |
| | | Світильник світлодіодний ДКУ, ДТУ-55/Ampera Mini /LED 24, Р=55 Вт - 100 шт. |
| | | Світильник світлодіодний ДКУ, ДТУ-75/Ampera Mini /LED 32, Р=75 Вт - 8 шт. |
| | | Світильник світлодіодний ДКУ, ДТУ-106/Ampera Mini /LED 48, Р=106 Вт - 8 шт. |
| | | Вимикач автоматичний ВА 47-29; 1Р; 06 А; 4,5 кА - 96 шт. |
| | | Кабель АВВГ 4х35 - 2346,0 м |
| | | Кабель АВВГ 3х4 - 1224,0 м |
| | | Провід самоутримний AsXSn 4х25 - 500 м |
| | | Кабельний колодязь з/б ККС-1/1 - 60 шт. |
| | | Люк чавунний електротехнічний із замком - 60 шт. |
| | | Труба гофрована двостінна із поліетилену Ø зовн.=63 мм - 1980 шт |
| 56 | | **«Капітальний ремонт ділянки дороги Т-10-27 Київське півкільце від вул. Ватутіна до Одеської площі»** |
| | | **<u>Елементи інженерної мережі зовнішнього освітлення з обладнанням</u>** |
| | | Опора металева оцинкована ОВОГ -12 (4) 103/223/4, h=12 м - 205 шт. |
| | | Опора металева оцинкована ОВОГ-8 (4) 103/220/4, h=8 м -68 шт. |
| | | Опора металева оцинкована OSL 50/3 60/156, h=5 м -6 шт. |
| | | Опора металева оцинкована ОМ-1-12, h=12 м -9 шт. |
| | | Опора металева оцинкована ОКМ - 18, h=12 м – 13 шт. |
| | | Кронштейн 2-ріжковий ОС КС D 1.5/1.2/10-0.9/0.2/10 F-подібний -194 шт. |
| | | Кронштейн 2-ріжковий ОС КС D1,5/1,2/0-180 Т-подібний -6 шт. |
| | | Кронштейн 1-ріжковий ОС КС D 1.5/1.2/10 -72 шт. |
| | | Кронштейн 1-ріжковий (приставний) -35 шт. |
| | | Кронштейн 2-ріжковий на опору ОКМ-18 F-подібний -13 шт. |
| | | Кронштейн 2-ріжковий на опору ОМ-1-12 -9 шт. |
| | | Світильник ДКУ, ДТУ IZYLUM 5/100 LED/ 188 W (Р=188 Вт) -258 шт. |

| | | |
|---|---|---|
| | | Світильник ДКУ, ДТУ IZYLUM 5/100 LED/ 221 W (P=221 Вт) -129 шт. |
| | | Світильник ДКУ, ДТУ IZYLUM 5/80 LED/ 147 W (P=147 Вт) -23 шт. |
| | | Світильник ДКУ, ДТУ IZYLUM 3/70 LED/ 145 W (P=145 Вт) -8 шт. |
| | | Світильник ДКУ, ДТУ IZYLUM 3/60 LED/ 92 W (P=92 Вт) - 10 шт. |
| | | Світильник ДКУ, ДТУ IZYLUM 1/20 LED/ 39,2 W (P=39,2 Вт) -32 шт. |
| | | Світильник ДКУ, ДТУ IZYLUM 3/40 LED/ 89 W (P=89 Вт) - 84 шт. |
| | | Світильник ДКУ, ДТУ IZYLUM 3/80 LED/ 131 W (P=131 Вт) -13 шт. |
| | | Щиток ввідний в опору ТВ-2 з 2-ма запобіжниками -223 шт. |
| | | Щиток ввідний в опору ТВ-1 з 1-м запобіжником -75 шт. |
| | | Кабельний колодязь Park Well -243 шт. |
| | | Залізобетонний колодязь ККС-1/1 -85 шт. |
| | | Кабель АВВГ-1 4х35 -11305,0 м |
| | | Кабель ВВГ 3х1,5 -7309,0м |
| | | Люк електротехнічний чавунний з замком – 85 шт. |
| | | Труба ПВХ D75 -9222,0 м |
| | | Труба ПВХ D110 -880,0 м |
| | | Кабель ВВГ-1 4х50 -760,7 м |
| | | Кабель АВВГ 4х150 -658,0 м |
| | | Шафа управління ШУО І-710-2Н -4 шт. |
| | | Термінал системи управління і контролю СЕА СУГО-Я-09 - 4 шт. |
| 57 | | **Капітальний ремонт вул. Чорнобильської від просп. Перемоги до вул. Уборевича»** |
| | | **<u>Елементи інженерної мережі зовнішнього освітлення з обладнанням</u>** |
| | | Світильник ITW SYSTEM PARK LED-100W/740-I/W-02 - 16 шт. |
| | | Світильник ITW SYSTEM PARK LED-68W/740-I/W-02 - 16 шт. |
| | | Кронштейн дворожковий для ОКМ-12 - 22 шт. |
| | | Провід АВВГ 3х2,5 - 702 м |
| | | Самонесучий ізольваний провід, марка AsXSn, переріз 4,25 мм2 - 478 м |
| | | Шафа ШУО І-710-2Н - 1 шт |
| | | Опори металеві багатогранні гарячого оцинкування ОКБ-6-3 - 56 шт. |
| | | Світильник IZY1/43W/NW40LED - 56 шт. |

| | | |
|---|---|---|
| | | Кронштейн для світильників однорожкових КР 1/0,5/1,0 - 56 шт. |
| | | Щиток ТВ-1 - 56 шт. |
| | | Кабельні колодязі Park Well в комплекті з люком - 56 шт. |
| 58 | Комунальне підприємство **«Київпастранс»** | **Капітальний ремонт дорожньої мережі м. Києва: вул. Алма-Атинська від вул. Празької до вул. Літинської у Дніпровському районі м. Києва»** |
| | | **Елементи контактної мережі з обладнанням** |
| | | Опора контактної мережі ОКМ-12 – 164,0 шт. |
| | | Ізолятор натяжний стрижневий ІНС 230 – 283,0 шт. |
| | | Ізолятор підвісний ІКМ-П-5 – 132,0 шт. |
| | | Ізолятор секційний трамвайний СІТ «Київ» - 4,0 шт. |
| | | Алюмінієвий з'єднувач 800 мм2 HEL 72319 – 1,0 шт. |
| | | Алюмінієвий наконечник 800 мм2 HEL 72319 – 1,0 шт. |
| | | Болти будівельні з гайками та шайбами – 0,071 т |
| | | Елемент еластичний до спецчастин – 8,0 шт. |
| | | Канат подвійного звивання, тип ТК, оцинк., Д=6,8 мм ГОСТ 3062-80 – 3553,0 м |
| | | Муфта з'єднувальна кабелю 1 кВ 800 м2+2К Пст-б-1х800+2к-01 – 1,0 шт. |
| | | Муфта кінцева кабелю 1кВ 800м2+2К ПКНт-б-1х800+2к-01 – 1,0 шт. |
| | | Провід напругою 3000 в пер. 95 мм2 ППСРВМ – 124,8 м |
| | | Роз'єднувач лінійний (секційний) в мет. коробі – 2,0 шт. |
| | | Хомут для а/ц труби – 2,0 шт. |
| | | Хомут кабельний з ізоляцією – 9,0 шт. |
| | | Затискач живлення – 6,0 шт. |
| | | Затискач живлення у зборі з кабелетримачем – 72,0 шт. |
| | | Затискач кінцевий клиновий – 348,0 шт. |
| | | Кут обробки полігону – 9,0 шт. |
| | | Сережка перехідна – 243,0 шт. |
| | | Траверса для паралелячих поперечин – 4,0 шт. |
| | | Хомут на 3 отвори – 238,0 шт. |
| | | Дріт сталевий низьковуглецевий різн. призн. оцинк. Д=3,0 мм – 0,002 т |
| | | Труби азбестоцементні безнапірні Д=100 мм – 3,960 м |
| | | Затискач підвісний зварний – 128,0 шт. |
| | | Затискач струновий – 4,0 шт. |
| | | Фіксатор трамвайний від 10 до 15 град. – 64,0 шт. |
| | | **Павільйон очікування громадського транспорту** |
| | | Павільйон очікування – 11,0 шт. |
| | | **Трамвайні колії** |
| | | Колія блочної конструкції – 411,46 м.о.к. |
| | | Трамвайні колії на залізобетонних шпалах, в одноколійному вимірі – 1079,40 м.о.к. |
| | | Трамвайні колії на монолітній залізобетонній основі, в одноколійному вимірі (шляхопровід) – 123,20 м.о.к. |
| 59 | | **«Капітальний ремонт вул. Борщагівської у Солом'янському районі м. Києва»** |

| | | |
|---|---|---|
| | | **Павільйон очікування громадського транспорту** |
| | | Павільйон очікування громадського транспорту з тонованим склом – 3,0 шт. |
| | | **Трамвайні колії** |
| | | Колії трамвайні в жолобі бетонної конструкції – 164,3 м.о.к. |
| | | Колії трамвайні з рейкошпальною решіткою – 145,6 м.о.к. |
| | | **Елементи контактної мережі з обладнанням** |
| | | Опора ОКМ – 18 – 1,0 шт. |
| | | Опора ОКМ – 12 – 65,0 шт. |
| | | Опора ОКМ – 12 на закладній – 4,0 шт. |
| 60 | | **«Капітальний ремонт вул. Льва Толстого від вул. Тарасівська до вул. Василя Липківського»** |
| | | **Елементи контактної мережі з обладнанням** |
| | | Опора ОКМ-12 – 13,0 шт. |
| 61 | | **«Капітальний ремонт ділянки дороги Т-10-27 Київське півкільце від вулиці Ватутіна до Одеської площі»** |
| | | **Павільйон очікування громадського транспорту** |
| | | Павільйони очікування громадського транспорту – 6,0 шт. |
| 62 | | **Капітальний ремонт вул. Чорнобильської від просп. Перемоги до вул. Уборевича»** |
| | | **Елементи контактної мережі з обладнанням** |
| | | Опори металеві ОКМ-12 – 50,0 шт. |
| 63 | | **«Капітальний ремонт вул. Милославської від вул. Радунської до вул. Оноре де Бальзака (парна сторона) з транспортною розв'язкою»** |
| | | **Трамвайні колії** |
| | | Колії трамвайні бетонної конструкції – 59,40 м.о.к. |
| | | Колії трамвайні – 80,0 м.о.к. |
| | | Шляхове покриття із залізобетонних плит типу 2П – 230,72 м2 |
| 64 | | **«Капітальний ремонт шляхопроводу на перетині вул. Новокостянтинівської з вул. О. Теліги та просп. Степана Бандери в Оболонському та Подільському районах міста Києва»** |
| | | **Транспортні об'єкти** |
| | | **Дирекція по будівництву та утриманню об'єктів транспорту та допоміжної інфраструктури** |
| | | Павільйон очікування громадського транспорту 6,0х1,2 – 1 шт |
| | | **"Служба енергетичного забезпечення та зв'язку"** |
| | | Опора металева оцинкована ОКМ-12 – 1 шт |
| 65 | | **"Капітальний ремонт підходів до кільцевої транспортної розв'язки на перетині просп. Л. Курбаса з вул. Гната Юри та В. Покотила "** |

| | | |
|---|---|---|
| | | **Транспортні об'єкти** |
| | | **"Служба енергетичного забезпечення та зв'язку"** |
| | | Опори контактної мережі металеві ОКМ-12 (по просп. Леся Курбаса) – 6 шт |
| | | Опори контактної мережі металеві ОКМ-12 (по вул. Володимира Покотила) – 12 шт |
| 66 | Комунальне підприємство **«Центр організації дорожнього руху»** | **Капітальний ремонт дорожньої мережі м. Києва: вул. Алма-Атинська від вул. Празької до вул. Літинської у Дніпровському районі м. Києва»** |
| | | **Засоби організації дорожнього руху** |
| | | Стійка дорожнього знаку – 108,0 шт. |
| | | Консоль ОКС-3 – 5,0 шт. |
| | | Кріплення д.з.5.35 з стаканом (2,08 ког) – 110,0 шт. |
| | | Кріплення (кронштейн) ЗІП (2,22 кг) – 28,0 шт. |
| | | Дорожній знак 700х1050мм – 52,0 шт. |
| | | Кріплення д.з.5.35 з хомутом діам. D=250 (2,66 кг) – 18,0 шт. |
| | | Дорожній знак округлий 700 мм – 30,шт.. |
| | | Кріплення універсальне д/з – 282,0 шт. |
| | | Кронштейн оцинкований завдовжки 3000 мм (25 кг) – 3,0 шт. |
| | | Лямка L-1250мм – 24,0 шт. |
| | | Лямка д.з. L-1250 мм (2,08 кг) – 12,0 шт. |
| | | Лямка д.з. L-850 мм – 92,0 шт. |
| | | Металоконструкції індивідуальні – 0,3284 т |
| | | Дорожній знак індивід.проект. (ЗІП) – 24/10,5275 шт/м2 |
| | | Дорожній знак прямокутний 350х1050 – 25,0 шт. |
| | | Дорожній знак прямокутний 350х700 – 7,0 шт. |
| | | Дорожній знак прямокутний 500х2250 – 1,0 шт. |
| | | Дорожній знак прямокутний 700х700 – 158,0 шт. |
| | | Дорожній знак трикутний 700х700 – 51,0 шт. |
| | | Стійка під дор.зн.індивідуального проектування – 14,0 шт. |
| | | Табличка 1050х350 – 1,0 шт. |
| | | Хомут (220 мм для поперечки) – 12,0 шт. |
| | | Хомут кріплення для дор.зн. D=250 мм (1,098 кг) – 42,0 шт. |
| | | Штанга дор.зн. оцинкована L=1500 мм – 31,0 шт. |
| | | Штанга дор.зн. оцинкована L=2500 мм – 12,0 шт. |
| | | Штанга дор.зн. оцинкована L=900 мм – 71,0 шт. |
| | | Ізолятор – 12,0 шт. |
| | | Дріт марки В, діам.4 мм – 168,0 м |
| | | Елемент секції основної ЛП500.1 – 72,0 шт. |
| | | Елемент секції бокової ЛП500.2 – 12,0 шт. |
| | | Комплект кріплення – 324,0 шт. |
| 67 | | **«Капітальний ремонт вул. Шумського»** |
| | | **Засоби організації дорожнього руху** |
| | | Дорожній знак круглий – 26,0 шт. |
| | | Дорожній знак квадратний – 7,0 шт. |
| | | Дорожній знак трикутний – 15,0 шт. |

| | | |
|---|---|---|
| | | Дорожній знак прямокутний 350*700 – 1,0 шт. |
| | | Дорожній знак прямокутний 350*1050 – 9,0 шт. |
| | | Дорожній знак квадратний (подвійний) – 22,0 шт. |
| | | Дорожній знак круглий (І тип) – 38,0 шт. |
| | | Дорожній знак трикутний (І тип) – 12,0 шт. |
| | | Дорожній знак прямокутний 1800*700 – 3,0 шт. |
| | | Стійка оцинкована (d=57 мм) (3,5 м) – 51,0 шт. |
| | | Стійка оцинкована (d=57 мм) (2,5 м) – 7,0 шт. |
| | | Стійка оцинкована (d=76 мм) (3,0 м) – 4,0 шт. |
| | | Консоль світлофорна ОКС-6 – 4,0 шт. |
| 68 | | **«Капітальний ремонт вул. Чорнобильської від просп. Перемоги до вул. Уборевича»** |
| | | **Засоби організації дорожнього руху** |
| | | Стійка (2,5 м) оц. 57 – 2,0 шт. |
| | | Стійка (3,5 м) оц.. 57 – 41,0 шт. |
| | | Дорожній знак трикутний – 21,0 шт. |
| | | Дорожній знак круглий – 37,0 шт. |
| | | Дорожній знак квадратний – 32,0 шт. |
| | | Дорожній знак 700х1400 – 10,0 шт. |
| | | Дорожній знак 350х700 – 7,0 шт. |
| | | Дорожній знак 350х1050 – 2,0 шт. |
| 69 | | **«Реконструкція вул. Андріївської у Подільському районі м. Києва»** |
| | | **Засоби організації дорожнього руху** |
| | | Дорожній знак (ДСТУ 4100:2014) 1.4.1 (2 типорозмір) – 1,0 шт. |
| | | Дорожній знак (ДСТУ 4100:2014) трикутний – 6,0 шт. |
| | | Дорожній знак (ДСТУ 4100:2014) круглий – 13,0 шт. |
| | | Дорожній знак (ДСТУ 4100:2014) квадратний – 49,0 шт. |
| | | Дорожній знак (ДСТУ 4100:2014) 600х900 мм – 8,0 шт. |
| | | Дорожній знак (ДСТУ 4100:2014) 350х1050 мм – 16,0 шт. |
| | | Дорожній знак (ДСТУ 4100:2014) 350х700 мм – 6,0 шт. |
| | | Дорожній знак (ДСТУ 4100:2014) 3500х1000 мм – 1,0 шт. |
| | | Дорожній знак (ДСТУ 4100:2014) 2250х700 мм – 1,0 шт. |
| | | Штанга д. 40 L=1500 мм – 1,0 шт. |
| | | Штанга д. 40 L=2500 мм – 1,0 шт. |
| | | Стійка оцинкована 3,0 м (57 мм) – 3,0 шт. |
| | | Стійка оцинкована 3,5 м (57 мм) – 9,0 шт. |
| | | Стійка оцинкована 4,0 (57 мм) – 12,0 шт. |
| | | Стійка оцинкована 4,5 м (57 мм) – 12,0 шт. |
| | | Стійка оцинкована 5,0 м (57 мм) – 4,0 шт. |
| | | Стійка оцинкована 6,0 м (76 мм) – 1,0 шт. |
| | | Комплект кріплення (40-76) – 167,0 шт. |
| 70 | | **«Капітальний ремонт вул. Борщагівської у Солом'янському районі м. Києва»** |
| | | **Засоби організації дорожнього руху** |
| | | Дорожній знак трикутний, 1 т/р – 12,0 шт. |
| | | Дорожній знак 350*1050 – 33,0 шт. |
| | | Дорожній знак трикутний – 36,0 шт. |

| | | |
|---|---|---|
| | | Дорожній знак круглий – 92,0 шт. |
| | | Дорожній знак квадратний – 72,0 шт. |
| | | Дорожній знак 350*700 – 14,0 шт. |
| | | Стійка оцинкована 3,5 м – 128,0 шт. |
| | | Стійка оцинкована 2,5 м – 11,0 шт. |
| 71 | | **«Реконструкція вул. Покровської у Подільському районі м. Києва»** |
| | | **Засоби організації дорожнього руху** |
| | | Дорожній знак квадратний (двохсторонній), розм. 700*700 – 10,0 шт. |
| | | Дорожній знак 350*1050 – 4,0 шт. |
| | | Дорожній знак 350*700 – 3,0 шт. |
| | | Дорожній знак трикутний, розм.. 900 – 4,0 шт. |
| | | Дорожній знак круглий, діам. 700 – 13,0 шт. |
| | | Стіцка оцинкована – 15,0 шт. |
| 72 | | **«Капітальний ремонт вул. Ентузіастів»** |
| | | **Засоби організації дорожнього руху** |
| | | Стійка 2,5 м Д=57 мм – 6 шт. |
| | | Стійка 3,0 м Д=57 мм – 150 шт. |
| | | Дорожній знак трикутний – 42 шт. |
| | | Дорожній знак квадратний – 126 шт. |
| | | Дорожній знак круглий – 102 шт. |
| | | Дорожній знак 0,5х2,25 – 2 шт. |
| | | Дорожній знак 0,7х1,4 – 9 шт. |
| | | Дорожній знак 0,35х0,7 – 51 шт. |
| | | Знак 0,4х0,4 – 2 шт. |
| | | ЗІП 500*2750 – 6 шт. |
| 73 | | **«Капітальний ремонт шляхової мережі вул. Б. Мозолевського (у т.ч. проектні роботи) у Голосіївському районі м. Києва»** |
| | | **Засоби організації дорожнього руху** |
| | | Стійка до знаку D=57 мм (2,0 м) оц. – 10 шт. |
| | | Стійка до знаку D=57 мм (3,6 м) оц. – 7 шт. |
| | | Стійка до знаку D=57 мм (4,2 м) оц. – 2 шт. |
| | | Стійка до знаку D=57 мм (5,1 м) оц. – 3 шт. |
| | | Комплект кріплень – 96 шт. |
| | | Знак дорожній 1.4.1 (500х600) – 10 шт. |
| | | Знак дорожній 1.4.2 (500х600) – 10 шт. |
| | | Знак дорожній 5.35.1 (І типорозмір) – 6 шт. |
| | | Знак дорожній 5.35.2 (І типорозмір) – 6 шт. |
| | | Знак дорожній 2.3 (І типорозмір) – 2 шт. |
| | | Знак дорожній 2.4 (І типорозмір) – 2 шт. |
| | | Знак дорожній 2.1 – 2 шт. |
| | | Знак дорожній 1.2 (І типорозмір) – 1 шт. |
| | | Знак дорожній 1.3.1 (І типорозмір) – 2 шт. |
| | | Знак дорожній 1.11 (І типорозмір) – 2 шт. |
| | | Знак дорожній 3.29 (І типорозмір) – 2 шт. |
| | | Знак дорожній 4.2 (І типорозмір) – 1 шт. |
| | | Табличка 7.10 (І типорозмір) – 2 шт. |
| | | Дорожній знак 3.3 (2 типорозмір) – 4 шт. |

| | | |
|---|---|---|
| | | Дорожній знак 7.3.1 (2 типорозмір) – 1 шт. |
| | | Делінеатор типу СО-П-1,0 згідно ДСТУ 8751:2017 з комплектом кріплення – 223 шт. |
| 74 | | **«Реконструкція вул. Івана Федорова від вул. Великої Васильківської до вул. Анрі Барбюса в Печерському районі м. Києва»** |
| | | **Засоби організації дорожнього руху** |
| | | Дорожній знак 5.64 – 3 шт. |
| | | Дорожній знак 700*1050 – 1 шт. |
| | | Дорожній знак 350*1050 – 1 шт. |
| | | Дорожній знак 350*700 – 4 шт. |
| | | Дорожній знак трикутний, розм.. 900 – 8 шт. |
| | | Дорожній знак квадратний, розм.. 700*700 – 7 шт. |
| | | Дорожній знак квадратний (двосторонній), розм.. 700*700 – 10 шт. |
| | | Дорожній знак круглий, діам. 700 – 1 шт. |
| | | Дорожній знак ППНР – 8 шт. |
| | | Кронштейн для дорожніх знаків l=1900 – 1 шт. |
| | | Стійка оцинкована – 18 шт. |
| | | Штанга кріплення д/з 900 мм – 10 шт. |
| | | Штанга кріплення д/з 2000 мм (57 д.) – 2 шт. |
| | | Штанга кріплення д/з 2200 мм – 3 шт. |
| | | Штанга кріплення д/з 2000 (40 д.) – 1 шт. |
| | | Штанга кріплення д/з 2700 – 1 шт. |
| | | Штанга кріплення д/з 1700 – 1 шт. |
| | | Хомут кріплення світлофору ф 100 мм – 4 шт. |
| | | Хомут ф 270 мм для поперечки – 4 шт. |
| | | Консоль ОКС-3 – 1 шт. |
| | | Консоль кріплення – 1 шт. |
| | | Світлофор пішохідний П1.1 з відліком часу – 1 шт. |
| | | Світлофор транспортний – 2 шт. |
| | | Ізолятор – 4 шт. |
| | | Кабель перерізом 7.1.5 мм2 КВВГ – 15 м |
| | | Кабель перерізом 14.1.5 мм2 КВВГ – 100 м |
| 75 | | **«Капітальний ремонт вул. Льва Толстого від вул. Тарасівська до вул. Василя Липківського»** |
| | | **Засоби організації дорожнього руху** |
| | | *Голосіївський район* |
| | | Дорожній знак трикутний (2тр) – 18 шт. |
| | | Дорожній знак круглий (2тр) – 39 шт. |
| | | Дорожній знак 700*700 (2тр) – 63 шт. |
| | | Дорожній знак 500*2250 – 2 шт. |
| | | Дорожній знак 700*1400 – 7 шт. |
| | | Дорожній знак 350*1050 – 14 шт. |
| | | Дорожній знак 350*700 – 15 шт. |
| | | Знак індивідуального проектування – 9 шт. |
| | | Стійка оцинкована 3,0 м (76мм) – 32 шт. |
| | | Стійка оцинкована 2,5 м (57мм) – 4 шт. |
| | | *Солом'янський район* |
| | | Дорожній знак трикутний (2тр) – 4 шт. |

| | | |
|---|---|---|
| | | Дорожній знак круглий (2тр) – 9 шт. |
| | | Дорожній знак 700*700 (2тр) – 12 шт. |
| | | Дорожній знак 700*1050 – 1 шт. |
| | | Дорожній знак 700*1400 – 1 шт. |
| | | Дорожній знак 350*1050 – 2 шт. |
| | | Дорожній знак 350*700 – 3 шт. |
| | | Знак індивідуального проектування – 1 шт. |
| | | Стійка оцинкована 3,0 м (76мм) – 11 шт. |
| 76 | | **«Капітальний ремонт ділянки дороги Т-10-27 Київське півкільце від вул. Ватутіна до Одеської площі»** |
| | | **Засоби організації дорожнього руху** |
| | | ***Голосіївський район*** |
| | | ***Дорожні знаки*** |
| | | Дорожній знак круглий – 168 шт. |
| | | Дорожній знак трикутний – 66 шт. |
| | | Дорожній знак квадратний – 352 шт. |
| | | Дорожній знак восьмикутний – 2 шт. |
| | | Дорожній знак 0,35х1,05 – 23 шт. |
| | | Дорожній знак 0,35х0,7 – 146 шт. |
| | | Дорожній знак 0,7х1,4 – 4 шт. |
| | | Дорожній знак 0,5х2,25 – 5 шт. |
| | | Дорожній знак 0,5х0,6 – 9 шт. |
| | | Дорожній знак 0,2х0,3 – 3 шт. |
| | | Дорожній знак 0,6х0,9 – 9 шт. |
| | | Дорожній знак 0,7х1,5 – 2 шт. |
| | | ЗІП – 9 шт. |
| | | Стійка 3,0 м – 277 шт. |
| | | Стійка 2,5 м- 59 шт. |
| | | Опори ОКМ-12 – 26 шт. |
| | | Консоль ОКС-3 – 5 шт. |
| | | Кронштейн Д/з – 10 шт. |
| | | ***Світлофорні об'єкти*** |
| | | *Світлофорний об'єкт «Квітництво І»* |
| | | Консоль ОКС-6 – 2 шт. |
| | | Світлофор транспортний Т.1.3 – 2 шт. |
| | | Світлофор пішохідний П.1.1 з відліком часу – 2 шт. |
| | | Контролер РЕ 2011.04 – 1 шт. |
| | | Табло визивне пішохідне ТВП – 2 шт. |
| | | Комплект апаратури зв'язку "Ethernet" та "GSM/GPRS" РЕ 2051 – 1 шт. |
| | | Кабель ВВГ 3х10 – 30 м |
| | | Кабель КВВГ 7х1,5 мм2 – 64 м |
| | | Кабель КВВГ 14х1,5 мм2 – 52 м |
| | | Модем Teltonika RUT950 – 1 комплект |
| | | Роутер (маршрутизатор): MikroTikhAPaclite (RB952Ui-5ac2nD) – 1 комплект |
| | | Пристрій звукового сигналу – 2 комплекта |
| | | Шафа безперебійного живлення ТК-ШПБ-02 – 1 шт. |
| | | Плата 4ТІ – 1 комплект |

| | | |
|---|---|---|
| | | Комплект апаратури відеодетекторів РЕ 2023 – 1 шт. |
| | | Відеодетектор Traficam T2W – 1 комплект |
| | | Кабель ВВГ 3х10 – 70 м |
| | | Кабель КВВГ 27х1,5 мм2 – 50 м |
| | | Кабель Category 5e F/UTP PE 4[2[24 AWG Outdoor – 30 м |
| | | *Світлофорний об'єкт «Квітництво II»* |
| | | Колона транспортного світлофору h=5,5м – 1 шт. |
| | | Світлофор транспортний Т1.2 – 3 шт. |
| | | Світлофор транспортний Т1.3 – 4 шт. |
| | | Світлофор пішохідний П.1.1 з відліком часу – 4 шт. |
| | | Табло визивне пішохідне ТВП – 2 шт. |
| | | Контролер РЕ 2011.04 – 1 шт. |
| | | Пристрій звукового сигналу – 2 шт. |
| | | Модем Teltonika RUT950 – 1 комплект |
| | | Роутер (маршрутизатор): MikroTikhAPaclite (RB952Ui-5ac2nD) – 1 комплект |
| | | Плата 4TI – 1 комплект |
| | | Комплект апаратури відеодетекторів РЕ2023 – 1 шт. |
| | | Відеодетектор Traficam T2W – 2 комплекта |
| | | Комплект апаратури звязку "Ethernet" та "GSM/GPRS" РЕ 2051 – 1 комплект |
| | | Шафа безперебійного живлення ТК-ШПБ-02 – 1 шт. |
| | | Кабель ВВГ 3х10 – 324 м |
| | | Кабель КВВГ 7х1,5мм2 – 125 м |
| | | Кабель КВВГ 27х1,5мм2 – 165 м |
| | | Кабель Category 5e F/UTP PE 4[2[24 AWG Outdoor – 125 м |
| | | *Світлофорний об'єкт «Лятошинського I»* |
| | | Консоль ОКС-6 – 3 шт. |
| | | Світлофор транспортний Т1.3 – 4 шт. |
| | | Світлофор транспортний Т1.2 – 2 шт. |
| | | Світлофор пішохідний П1.1 з відліком часу – 2 шт. |
| | | Контролер РЕ 2011.08 – 1 шт. |
| | | Пристрій звукового оповіщення – 2 шт. |
| | | Комплект апаратури зв'язку "Ethernet" та "GSM/GPRS" РЕ 2051 – 1 шт. |
| | | Кабель ВВГ 3х10 – 309 м |
| | | Кабель КВВГ 7х1,5мм2 – 100 м |
| | | Кабель КВВГ 14х1,5мм2 – 52 м |
| | | Кабель Category 5e F/UTP PE 4[2[24 AWG Outdoor – 105 м |
| | | Модем Teltonika RUT230 2G/3G Rouyter WI FI – 1 комплект |
| | | Роутер (маршрутизатор): MikroTikhAPaclite (RB952Ui-5ac2nD) – 1 комплект |
| | | Медіаконвектор D-Link DMC-920R – 1 комплект |
| | | Медіаконвектор D-Link DMC-920т – 1 комплект |
| | | Плата 4TI – 1 комплект |
| | | Комплект апаратури відеодетекторів РЕ2023 – 1 шт. |

| | | |
|---|---|---|
| | | Відеодетектор Traficam T2W – 2 комплекта |
| | | Шафа безперебійного живлення ТК-ПШБ-02 – 1 шт. |
| | | *Світлофорний об'єкт «Лятошинського II»* |
| | | Консоль ОКС-6 – 3 шт. |
| | | Колона пішохідного світлофору h=4,5м – 1 шт. |
| | | Колона транспортногосвітлофору h=5,5м – 1 шт. |
| | | Світлофор транспортний Т1.2 – 2 шт. |
| | | Світлофор транспортний Т1.3 – 4 шт. |
| | | Світлофор транспортний Т1.5 – 1 шт. |
| | | Екран світлофору Т1.5 – 1 шт. |
| | | Світлофор пішохідний П1.1 з відліком часу – 4 шт. |
| | | Табло визивне пішохідне ТВП – 2 шт. |
| | | Контролер РЕ 2011.04 – 1 шт. |
| | | Пристрій звукового оповіщення – 4 шт. |
| | | Модем Teltonika RUT230 2G/3G Rouyter WI FI – 1 комплект |
| | | Роутер (маршрутизатор): MikroTikhAPaclite (RB952Ui-5ac2nD) – 1 комплект |
| | | Медіаконвектор D-Link DMC-920R – 1 комплект |
| | | Медіаконвектор D-Link DMC-920т – 1 комплект |
| | | Плата 4TI – 1 комплект |
| | | Комплект апаратури відеодетекторів РЕ2023 - 1 шт. |
| | | Відеодетектор Traficam T2W – 3 комплекта |
| | | Комплект апаратури зв'язку "Ethernet" та "GSM/GPRS" РЕ 2051 – 1 шт. |
| | | Шафа безперебійного живлення ТК-ПШБ-02 – 1 шт. |
| | | Кабель ВВГ 3х10 – 100 м |
| | | Кабель КВВГ 7х1,5мм2 – 60 м |
| | | Кабель КВВГ 27х1,5мм2 – 185 м |
| | | Кабель Category 5e F/UTP PE 4[2[24 AWG Outdoor – 150 м |
| | | ***<u>Солом'янський район</u>*** |
| | | ***Дорожні знаки*** |
| | | Дорожній знак круглий – 90 шт. |
| | | Дорожній знак трикутний – 15 шт. |
| | | Дорожній знак квадратний – 137 шт. |
| | | Дорожній знак восьмикутний – 3 шт. |
| | | Дорожній знак 0,35х1,05 – 14 шт. |
| | | Дорожній знак 0,35х0,7 – 24 шт. |
| | | Дорожній знак 0,5х2,25 – 10 шт. |
| | | Дорожній знак 0,5х0,6 – 5 шт. |
| | | Дорожній знак 0,2х0,3 – 3 шт. |
| | | ЗІП – 4 шт. |
| | | Стійка 3,0 м – 126 шт. |
| | | Стійка 2,5 м – 32 шт. |
| | | Опори ОКМ-12 – 6 шт. |
| | | ***Світлофорні об'єкти*** |
| | | *Світлофорний об'єкт «Жуляни І.1»* |
| | | Консоль ОКС-6 – 2 шт. |
| | | Світлофор транспортний Т1.3 – 2 шт. |

| | | |
|---|---|---|
| | | Світлофор пішохідний П1.1 з відліком часу – 2 шт. |
| | | Контролер РЕ2011.04 – 1 шт. |
| | | Пристрій звукового оповіщення – 2 шт. |
| | | Табло визивне пішохідне ТВП – 2 шт. |
| | | Шафа безперебійного живлення ТК-ШПБ-02 – 1 шт. |
| | | Модем Teltonika RUT950 – 1 комплект |
| | | Роутер (маршрутизатор): MikroTikhAPaclite (RB952Ui-5ac2nD) – 1 комплект |
| | | Комплект апаратури відеодетекторів РЕ2023 – 1 шт. |
| | | Відеодетектор Traficam T2W – 1 комплект |
| | | Комплект апаратури зв'язку "Ethernet" та "GSM/GPRS" РЕ 2051 – 1 комплект |
| | | Кабель ВВГ 3х10 – 79 м |
| | | Кабель КВВГ 7х1,5мм2 – 50 м |
| | | Кабель Category 5e F/UTP PE 4[2[24 AWG Outdoor – 30 м |
| | | *Світлофорний об'єкт «Жуляни І.2.»* |
| | | Консоль ОКС-6 – 2 шт. |
| | | Світлофор транспортний Т1.3 – 4 шт. |
| | | Світлофор пішохідний П1.1 з відліком часу – 2 шт. |
| | | Контролер РЕ2011.04 – 1 шт. |
| | | Пристрій звукового оповіщення – 2 шт. |
| | | Табло визивне пішохідне ТВП – 2 шт. |
| | | Шафа безперебійного живлення ТК-ШПБ-02 – 1 шт. |
| | | Модем Teltonika RUT950 – 1 комплект |
| | | Роутер (маршрутизатор): MikroTikhAPaclite (RB952Ui-5ac2nD) – 1 комплект |
| | | Комплект апаратури відеодетекторів РЕ2023 – 1 шт. |
| | | Відеодетектор Traficam T2W – 1 комплект |
| | | Комплект апаратури звязку "Ethernet" та "GSM/GPRS" РЕ 2051 – 1 комплект |
| | | Кабель КВВГ 7х1,5мм2 – 50 м |
| | | Кабель Category 5e F/UTP PE 4[2[24 AWG Outdoor – 30 м |
| | | *Світлофорний об'єкт «Жуляни ІІ.1»* |
| | | Консоль ОКС-6 – 2 шт. |
| | | Світлофор транспортний Т1.3 – 4 шт. |
| | | Світлофор пішохідний П1.1 з відліком часу – 2 шт. |
| | | Контролер РЕ2011.04 – 1 шт. |
| | | Пристрій звукового оповіщення – 2 шт. |
| | | Табло визивне пішохідне ТВП – 2 шт. |
| | | Комплект апаратури відеодетекторів РЕ2023 – 1 шт. |
| | | Відеодетектор Traficam T2W – 1 комплект |
| | | Комплект апаратури звязку "Ethernet" та "GSM/GPRS" РЕ 2051 – 1 комплект |
| | | Модем Teltonika RUT230 2G/3G Rouyter WI FI – 1 комплект |
| | | Роутер (маршрутизатор): MikroTikhAPaclite (RB952Ui-5ac2nD) – 1 комплект |
| | | Медіаконвектор D-Link DMC-920R – 1 комплект |

| | | |
|---|---|---|
| | | Медіаконвектор D-Link DMC-920т – 1 комплект |
| | | Плата 4TI – 1 комплект |
| | | Шафа безперебійного живлення ТК-ШПБ-02 – 1 шт. |
| | | Кабель ВВГ 3х10 – 37 м |
| | | Кабель КВВГ 7х1,5мм2 – 70 м |
| | | Кабель Category 5e F/UTP PE 4[2[24 AWG Outdoor – 30 м |
| | | *Світлофорний об'єкт «Жуляни II.2»* |
| | | Консоль ОКС-6 – 3 шт. |
| | | Світлофор транспортний Т1.3 – 4 шт. |
| | | Світлофор транспортний Т1.2 – 2 шт. |
| | | Світлофор пішохідний П1.1 з відліком часу – 2 шт. |
| | | Контролер РЕ2011.04 – 1 шт. |
| | | Пристрій звукового оповіщення – 2 шт. |
| | | Табло визивне пішохідне ТВП – 2 шт. |
| | | Шафа безперебійного живлення ТК-ШПБ-02 – 1 шт. |
| | | Модем Teltonika RUT230 2G/3G Rouyter WI FI – 1 комплект |
| | | Роутер (маршрутизатор): MikroTikhAPaclite (RB952Ui-5ac2nD) – 1 комплект |
| | | Медіаконвектор D-Link DMC-920R – 1 комплект |
| | | Медіаконвектор D-Link DMC-920т – 1 комплект |
| | | Плата 4TI – 1 комплект |
| | | Комлект апаратури відеодетекторів РЕ2023 – 1 шт. |
| | | Відеодетектор Traficam T2W – 2 комплекта |
| | | Комплект апаратури звязку "Ethernet" та "GSM/GPRS" PE 2051 – 1 шт. |
| | | Кабель ВВГ 3х10 – 110 м |
| | | Кабель КВВГ 7х1,5мм2 – 105 м |
| | | Кабель КВВГ 27х1,5мм2 – 115 м |
| | | Кабель Category 5e F/UTP PE 4[2[24 AWG Outdoor – 100 м |
| 77 | | **«Капітальний ремонт вул. Милославської від вул. Радунської до вул. Оноре де Бальзака (парна сторона) з транспортною розв'язкою»** |
| | | **<u>Засоби організації дорожнього руху</u>** |
| | | Консоль кріплення з виносом 6м ОКС-6 в комплекті з фундаментом – 8 шт. |
| | | Стійка оцинкована д=57 мм, L=3,5 м – 140 шт. |
| | | Кронштейн L=1000 мм, L=3000 мм – 3 шт. |
| | | Знак круглий – 75 шт. |
| | | Знак квадратний – 122 шт. |
| | | Знак трикутний – 90 шт. |
| | | Знак прямокутний 350х1050 – 7 шт. |
| | | Знак прямокутний 700х1400 – 10 шт. |
| | | Знак індивідуальний з рамкою, розмір 2250*550 – 7 шт. |
| | | Табличка до дорожніх знаків – 9 шт. |
| 78 | | **«Реконструкція вул. Трускавецької у Дарницькому районі»** |
| | | **<u>Засоби організації дорожнього руху</u>** |

| | | |
|---|---|---|
| | | Стійка оцинкована 3,0 м (57 мм) – 48 шт. |
| | | Штанга д. 46 L=2000 мм – 25 шт. |
| | | Штанга д. 46 L=3000 мм – 16 шт. |
| | | Штанга д. 46 L=1000 мм –7 шт. |
| | | Стійка оцинкована 2,5 м (57 мм) – 4 шт. |
| | | Дорожній знак типу трикутник 900 мм – 17 шт. |
| | | Дорожній знак типу коло 700 мм – 9 шт. |
| | | Дорожній знак типу коло 400 мм – 23 шт. |
| | | Дорожній знак типу квадрат 700 мм – 13 шт. |
| | | ТВР знак 4.7 (350х700 мм) – 2 шт. |
| | | ТВР знак 4.9 (350х700 мм) – 2 шт. |
| | | Дорожній знак типу прямокутник 350*700 мм – 26 шт. |
| | | Дорожній знак типу прямокутник 350*1050 мм – 1 шт. |
| | | Дорожній знак типу трикутник 400 мм – 2 шт. |
| | | Дорожній знак типу прямокутник 700*1050 мм – 10 шт. |
| 79 | | **"Капітальний ремонт підходів до кільцевої транспортної розв'язки на перетині просп. Л. Курбаса з вул. Гната Юри та В. Покотила "** |
| | | **Об'єкти дорожнього сервісу** |
| | | *Дорожні знаки:* |
| | | Дорожній знак /круглий/ 700мм – 18 шт |
| | | Дорожній знак /трикутний/ 900х900мм – 8 шт |
| | | Дорожній знак /прямокутний/ 350х1050мм – 5 шт |
| | | Дорожній знак /прямокутний/ 700х700мм – 31 шт |
| | | Стояк дорожніх знаків оцинкований 16 шт |
| | | *Світлофорні об'єкти на кільцевій розв'язці* |
| | | Стояки транспортного світлофору оцинковані – 8 шт |
| | | Комплект апаратури зв'язку РЕ 2051 "Ethernet" і "GSM/GPRS" – 1 шт |
| | | Кронштейн світлофорний на опору довжина 3м – 8 шт |
| | | Світлофор транспортний Т.1.3 – 12 шт |
| | | Світлофор транспортний Т.1.2 – 12 шт |
| | | Контролер РЕ 2011.08 – 1 |
| | | Труба захисту кабеля (ТЗК) з тумблером відключення з чашою – 1 шт |
| | | Труба захисту кабеля (ТЗК) – 4 шт |
| | | *Світлофорний об'єкт біля ТЦ "Квадрат"* |
| | | Канат 6,8мм – 32 м.п. |
| | | Колона Н=5,5 м з стаканом - 1 шт |
| | | Заземлення - 1 шт |
| | | Дорожній знак 350х1050мм – 1 шт |
| | | Дорожній знак 700х700мм – 4 шт |
| | | Дорожній знак трикутний Н=900мм – 1 шт |
| | | Розподільча коробка РК – 1 шт |
| | | Трубка захисту кабеля з хомутом D300 – 2 шт |

Київський міський голова Віталій КЛИЧКО

**КИЇВСЬКА МІСЬКА РАДА**

Присяжнюку М. О.
Окопному О. Ю.
Положишник В. О.

9

Прошу розглянути проєкт рішення від 14.10.2024 № 08/231 – 1556/ПР в установленому порядку.

Тхорику С. М.

Прошу опрацювати в межах компетенції управління.

Омельченко А. В.

Для контролю за проходженням та тиражування.

Юнаковій С. М.
Андронову В. Є. – до відома
Кандибору Р. В. – до відома

Володимир БОНДАРЕНКО

"14" жовтня 2024 року
№ 08/231 - 1556/ПР

08/231-1556/ПР
14.10.2024

УКРАЇНА

ВИКОНАВЧИЙ ОРГАН КИЇВСЬКОЇ МІСЬКОЇ РАДИ
(КИЇВСЬКА МІСЬКА ДЕРЖАВНА АДМІНІСТРАЦІЯ)

**ДЕПАРТАМЕНТ ТРАНСПОРТНОЇ ІНФРАСТРУКТУРИ**

*вул. Леонтовича, 6, м. Київ, 01030 тел.(044) 366 63 05, (044) 366 63 43*
*Контактний центр міста Києва (044) 15 51 E-mail: transport@kyivcity.gov.ua*
*Код ЄДРПОУ 37405284*

від 04.10.2024 N 053-8372

Київська міська рада

Відповідно до статей 26, 29 Регламенту Київської міської ради, затвердженого рішенням Київської міської ради від 04 листопада 2021 року № 3135/3176, за поданням Департаменту транспортної інфраструктури виконавчого органу Київської міської ради (Київської міської державної адміністрації) направляємо проєкт рішення Київської міської ради «Про закріплення майна комунальної власності територіальної громади міста Києва».

Вказаний вище проєкт рішення Київської міської ради підготовлений з метою здійснення закріплення на праві господарського відання майна комунальної власності територіальної громади міста Києва, створеного та/або придбаного в результаті здійснення комунальною корпорацією «Київавтодор» та комунальним підприємством «Дирекція будівництва шляхово-транспортних споруд м. Києва» робіт з реконструкції та капітального ремонту об'єктів вулично-дорожньої мережі міста Києва, за комунальними підприємствами згідно з додатком до цього проєкту рішення, що забезпечить ефективне використання та утримання майна комунальної власності територіальної громади міста Києва, а саме об'єктів вулично-дорожньої мережі.

Інформую, що відповідальним за представлення та супроводження проєкту рішення на всіх стадіях розгляду є директор Департаменту транспортної інфраструктури виконавчого органу Київської міської ради (Київської міської державної адміністрації) Кандибор Руслан Васильович (тел. 366-63-09).

Додатки: 1. Проєкт рішення Київської міської ради «Про закріплення майна комунальної власності територіальної громади міста Києва» на 46 арк. в 1 прим.

2. Пояснювальна записка до проєкту рішення Київської міської ради «Про закріплення майна комунальної власності територіальної громади міста Києва» на 2 арк. в 1 прим.

3. Електронна версія зазначеного.

Текст проєкту рішення у паперовому вигляді відповідає проєкту в електронному вигляді на USB носії.

Директор Руслан КАНДИБОР

Анастасія Руденко 366 63 41

N 9

08/231-1589/ПР
18.10.2024

**КИЇВСЬКА МІСЬКА РАДА**
IV сесія IX скликання

# Р І Ш Е Н Н Я

_____ Київ № _____

Проєкт

**Про організаційно-правові заходи спрямовані на забезпечення належного утримання автомобільних доріг (внутрішньоквартальних та міжквартальних проїздів) Голосіївського району міста Києва**

Відповідно статті 327 Цивільного кодексу України, статті 60 Закону України «Про місцеве самоврядування в Україні», статей 16, 17, 19, 20, 21 Закону України «Про автомобільні дороги», статті 3 Закону України «Про дорожній рух», з метою ефективного управління та збереження доріг, що знаходяться на території Голосіївського району міста Києва, Київська міська рада

**ВИРІШИЛА:**

1. Визнати за необхідне вжити організаційно-правові заходи спрямовані на виявлення автомобільних доріг (внутрішньоквартальних та міжквартальних проїздів) на території Голосіївського району міста Києва, які не мають балансоутримувача та потребують належного утримання.

2. Департаменту транспортної інфраструктури виконавчого органу Київської міської ради (Київської міської державної організації) спільно з Голосіївською районною в місті Києві державною адміністрацією вжити організаційних заходів, спрямованих на виявлення автомобільних доріг (внутрішньоквартальних та міжквартальних проїздів) на території Голосіївського району міста Києва, які не мають балансоутримувача та потребують належного утримання не пізніше ніж у тримісячний строк, з дня набрання чинності цим рішенням.

3. Департаменту транспортної інфраструктури виконавчого органу Київської міської ради (Київської міської державної організації) підготувати проєкт рішення Київської міської ради щодо ефективного використання та закріплення

у встановленому порядку переліку автомобільних доріг (внутрішньоквартальних та міжквартальних проїздів), виявлених відповідно до пункту 2 цього рішення.

4. Контроль за виконанням цього рішення покласти на постійну комісію Київської міської ради з питань транспорту, зв'язку та реклами.

Київський міський голова Віталій КЛИЧКО

ПОДАННЯ

Депутатка Київської міської ради Олеся ПИНЗЕНИК

ПОГОДЖЕНО:

Постійна комісія
Київської міської ради з питань
транспорту, зв'язку та реклами
Голова постійної комісії Олексій ОКОПНИЙ

Постійна комісія
Київської міської ради з питань
власності та регуляторної політики
Голова постійної комісії Михайло ПРИСЯЖНЮК

Начальник управління
правового забезпечення діяльності
Київської міської ради Валентина ПОЛОЖИШНИК

**ПОЯСНЮВАЛЬНА ЗАПИСКА**
до проєкту рішення Київської міської ради
Про організаційно-правові заходи
спрямовані на забезпечення належного
утримання автомобільних
доріг (внутрішньоквартальних та міжквартальних проїздів)
Голосіївського району міста Києва

**1. 1. Опис проблем, для вирішення яких підготовлено проєкт рішення Київради, обґрунтування відповідності та достатності передбачених у проєкті рішення Київради механізмів і способів вирішення існуючих проблем, а також актуальності цих проблем для територіальної громади міста Києва.**

Відповідно статті 327 Цивільного кодексу України, статті 60 Закону України "Про місцеве самоврядування в Україні", статей 16, 17, 19, 20, 21 Закону України "Про автомобільні дороги", статті 3 Закону України "Про дорожній рух", з метою ефективного управління та збереження доріг, що знаходяться на території Голосіївського району міста Києва, Київська міська рада є необхідність вжити організаційно-правові заходи, що направлені на виявлення автомобільних доріг (внутрішньоквартальних та міжквартальних проїздів) на території Голосіївського району міста Києва, які не мають балансоутримувача та потребують належного утримання.

Проєктом рішення передбачається організувати роботу, яка спрямована на виявлення автомобільних доріг (внутрішньоквартальних та міжквартальних проїздів) на території Голосіївського району міста Києва, які не мають балансоутримувача та потребують належного утримання Департаментом транспортної інфраструктури виконавчого органу Київської міської ради (Київської міської державної організації) спільно з Голосіївською районною в місті Києві державною адміністрацією. Також Департаменту транспортної інфраструктури виконавчого органу Київської міської ради (Київської міської державної організації) підготувати проєкт рішення Київської міської ради щодо ефективного використання та закріплення у встановленому порядку переліку автомобільних доріг (внутрішньоквартальних та міжквартальних проїздів).

Даний проєкт рішення дозволить виявити автомобільні дороги (внутрішньоквартальних та міжквартальних проїздів) на території Голосіївського району міста Києва, які не мають балансоутримувача та потребують належного утримання.

**2. Правове обґрунтування необхідності прийняття рішення Київради (із посиланням на конкретні положення нормативно-правових актів, на підставі й на виконання яких підготовлено проєкт рішення Київради)**

Проєкт рішення підготовлено у відповідності до Бюджетного кодексу України, Податкового кодексу України, законів України «Про місцеве самоврядування в Україні», «Про статус депутатів місцевих рад».

**3. Опис цілей і завдань, основних положень проєкту рішення Київради, а також очікуваних соціально-економічних, правових та інших наслідків для територіальної громади міста Києва від прийняття запропонованого проєкту рішення Київради**

Проєкт рішення Київської міської ради підготовлений з метою виявлення автомобільних доріг (внутрішньоквартальних та міжквартальних проїздів) на території Голосіївського району міста Києва, які не мають балансоутримувача та потребують належного утримання.

Проєктом рішення пропонується:

Пунктом 1 проєкту: Визнати за необхідне вжити організаційно-правові заходів спрямованих на виявлення автомобільних доріг (внутрішньоквартальних та міжквартальних проїздів) на території Голосіївського району міста Києва, які не мають балансоутримувача та потребують належного утримання.

Пунктом 2 проєкту: Департаменту транспортної інфраструктури виконавчого органу Київської міської ради (Київської міської державної організації) спільно з Голосіївською районною в місті Києві державною адміністрацією вжити організаційних заходів, спрямованих на виявлення автомобільних доріг (внутрішньоквартальних та міжквартальних проїздів) на території Голосіївського району міста Києва, які не мають балансоутримувача та потребують належного утримання не пізніше ніж у шестимісячний строк, з дня набрання чинності цим рішенням.

Пунктом 3 проєкту: Департаменту транспортної інфраструктури виконавчого органу Київської міської ради (Київської міської державної організації) підготувати проєкт рішення Київської міської ради щодо ефективного використання та закріплення у встановленому порядку переліку автомобільних доріг (внутрішньоквартальних та міжквартальних проїздів), виявлених відповідно до пункту 2 цього рішення.

Пунктом 4 проєкту: покласти контроль за виконанням цього рішення на постійну комісію Київської міської ради з питань транспорту, зв'язку та реклами.

**4. Інформація про те, чи стосується проєкт рішення прав і соціальної захищеності осіб з інвалідністю та який вплив він матиме на життєдіяльність цієї категорії.**

Проєкт рішення не стосується прав і соціальної захищеності осіб з інвалідністю та не матиме впливу на життєдіяльність цієї категорії.

**5. Інформація про те, чи містить проєкт рішення службову інформацію у розумінні статті 6 Закону України «Про доступ публічної інформації».**

Проєкт рішення не містить службову інформацію у розумінні статті 6 Закону України «Про доступ публічної інформації».

**6. Інформація про те, чи містить проєкт рішення інформацію про фізичну особу (персональні дані) у розумінні статей 11 та 21 Закону України «Про доступ до публічної інформації».**

Проєкт рішення не містить інформацію про фізичну особу (персональні дані) у розумінні статей 11 та 21 Закону України «Про доступ до публічної інформації».

**7. Фінансово-економічне обґрунтування та пропозиції щодо джерел покриття цих витрат.**

Реалізація даного проєкту рішення не потребує додаткового фінансування з бюджету міста Києва.

**8. Прізвище або назву суб'єкта подання, прізвище, посаду, контактні дані доповідача проєкту рішення Київради на пленарному засіданні та особи, відповідальної за супроводження проєкту рішення Київради**

Суб'єктом подання проєкту рішення Київської міської ради є депутат Київської міської ради.

Доповідач на пленарному засіданні – Олеся Пинзеник.

Депутатка Київської міської ради Олеся ПИНЗЕНИК

КИЇВСЬКА МІСЬКА РАДА
**Постійна комісія Київської міської ради з питань власності та регуляторної політики**
вул. Хрещатик, 36, м. Київ, 01001, тел.: (044) 202 72 24
Контактний центр міста Києва: (044) 15 51, e-mail:ownership@kmr.gov.ua, сайт: kmr.gov.ua,
код ЄДРПОУ 22883141

15.11.2024 № 08/283-539вих На № 08/231-1589/ПР від 18.10.2024

**Постійна комісія Київської міської ради**
**з питань транспорту, зв'язку та реклами**

Направляється витяг з протоколу № 35/150 засідання постійної комісії Київської міської ради з питань власності та регуляторної політики від 12.11.2024 для врахування в роботі.

Голова комісії Михайло ПРИСЯЖНЮК

**Витяг з протоколу № 35/150**
**засідання постійної комісії Київської міської ради**
**з питань власності та регуляторної політики**
**від 12.11.2024**

**Місце проведення засідання комісії:** Київська міська рада,м. Київ, вул. Хрещатик, 36, 10 поверх, зала засідань 1021, початок проведення засідання об 11:00.

**Присутні: 4** депутати Київської міської ради, членів постійної комісії:

| | |
|---|---|
| Михайло ПРИСЯЖНЮК | голова постійної комісії |
| Ганна СВИРИДЕНКО | перша заступниця голови постійної комісії |
| Сергій АРТЕМЕНКО | секретар постійної комісії |
| Роман ТКАЧУК | член постійної комісії |

**Відсутні: 3** депутати Київської міської ради

| | |
|---|---|
| Павло БОЙЧЕНКО | заступник голови постійної комісії |
| Костянтин БРОВЧЕНКО | заступник голови постійної комісії |
| Рустем АХМЕТОВ | член постійної комісії |

## РОЗГЛЯД (ОБГОВОРЕННЯ) ПИТАНЬ ПОРЯДКУ ДЕННОГО:

**7. Про розгляд проєкту рішення Київської міської ради «Про організаційно-правові заходи, спрямовані на забезпечення належного утримання автомобільних доріг (внутрішньоквартальних та міжквартальних проїздів) Голосіївського району міста Києва» за поданням депутатки Київської міської ради Олесі ПИНЗЕНИК (реєстраційний номер секретаріату Київради від 18.10.2024 № 08/231- 1589/ПР, *копії документів*).**
***[Електронний ресурс] – Режим доступу до ресурсу: https://kmr.gov.ua/uk/content/proekt-rishennya-kyyivskoyi-miskoyi-rady-28538***
**Доповідачка: депутатка Київської міської ради Олеся ПИНЗЕНИК.**
СЛУХАЛИ: Інформацію Олесі ПИНЗЕНИК - депутатки Київської міської ради щодо мети прийняття проєкту рішення.
ВИСТУПИВ: Михайло ПРИСЯЖНЮК.
ВИРІШИЛИ: Підтримати проєкт рішення.
ГОЛОСУВАЛИ: «за» - 4 (Михайло ПРИСЯЖНЮК, Сергій АРТЕМЕНКО, Ганна СВИРИДЕНКО, Роман ТКАЧУК), «проти» - 0; «утримались» - 0; «не голосували» – 0.
***Рішення прийнято.***

Голова комісії Михайло ПРИСЯЖНЮК

**КИЇВСЬКА МІСЬКА РАДА**

Окопному О. Ю.
Присяжнюку М. О.
Положишник В. О.

Прошу розглянути проєкт рішення від 18.10.2024 № 08/231 – 1589/ПР в установленому порядку.

Омельченко А. В.

Для контролю за проходженням та тиражування.

Юнаковій С. М.
Школі Н. В.
Кандибору Р. В. – до відома
Андронову В. Є. – до відома

Володимир БОНДАРЕНКО

"18" жовтня 2024 року
№ 08/231 - 1589/ПР

08/231-1589/ПР
18.10.2024

КИЇВСЬКА МІСЬКА РАДА
**Депутатка Київської міської ради IX скликання**
**ПИНЗЕНИК ОЛЕСЯ ОЛЕКСАНДРІВНА**
03040, м.Київ, вул. Деміївська 33, тел.: (096) 204 92 94 e-mail: pynzenyk.olesya@kmr.gov.ua, сайт: kmr.gov.ua код ЄДРПОУ 22883141

18.10.2024 №08/279/09/51-218

**Заступнику міського голови –**
**секретарю Київської міської ради**
**Володимиру БОНДАРЕНКУ**

# СУПРОВІДНИЙ ЛИСТ

**Шановний Володимире Володимировичу!**

Відповідно до Регламенту Київської міської ради, затвердженого рішенням Київської міської ради від 04.11.2021 року № 3135/3176, направляємо на розгляд проєкт рішення Київської міської ради Про організаційно-правові заходи спрямовані на забезпечення належного утримання автомобільних доріг (внутрішньоквартальних та міжквартальних проїздів) Голосіївського району міста Києва

Проєкт рішення в паперовому вигляді відповідає проєкту рішення в електронному вигляді на USB носії.

Відповідальною за представлення та супроводження проєкту рішення на всіх стадіях розгляду є дупутатка Київської міської ради Олеся ПИНЗЕНИК.

Додатки:

1. Проєкт рішення на 2 арк. в 1 прим.;
2. Пояснювальна записка на 3 арк. в 1 прим.;
3. Електронна версія зазначених вище документів.

З повагою,
**Депутатка Київської міської ради** **Олеся ПИНЗЕНИК**

О. Пинзеник

08/231-1801/ПР
29.11.2024

№10

**КИЇВСЬКА МІСЬКА РАДА**
IV сесія IX скликання

# Р І Ш Е Н Н Я

_____ Київ № _____

205978101

**Про укладення на новий строк з товариством з обмеженою відповідальністю «АВТОЛІНІЯ» договору оренди земельної ділянки від 13 квітня 2006 року № 63-6-00362 (зі змінами) для будівництва, експлуатації та обслуговування автостоянки на вул. Євгенія Харченка між вул. Першого Травня та вул. Автотранспортною у Дарницькому районі м. Києва**

Розглянувши звернення товариства з обмеженою відповідальністю «АВТОЛІНІЯ» (код ЄДРПОУ 31458236, місцезнаходження юридичної особи: 02099, м. Київ, вул. Юрія Литвинського, 45В) від 20 червня 2024 року № 205978101 та відповідно до статей 9, 83, 93 Земельного кодексу України, статті 33 Закону України «Про оренду землі», пункту 34 частини першої статті 26 Закону України «Про місцеве самоврядування в Україні», Закону України «Про адміністративну процедуру», Київська міська рада

**ВИРІШИЛА:**

1. Укласти з 06 жовтня 2024 року на новий строк з товариством з обмеженою відповідальністю «АВТОЛІНІЯ» на 3 роки договір оренди земельної ділянки від 13 квітня 2006 року № 63-6-00362 (з урахуванням угоди про поновлення договору оренди земельної ділянки від 28 липня 2016 року № 193 та договору про укладення договору оренди земельної ділянки на новий строк від 05 жовтня 2021 року № 931) для будівництва, експлуатації та

обслуговування автостоянки на вул. Євгенія Харченка між вул. Першого Травня та вул. Автотранспортною у Дарницькому районі м. Києва (кадастровий номер 8000000000:90:243:0019; площа 0,5349 га в межах червоних ліній; категорія земель – землі житлової та громадської забудови; код виду цільового призначення – 03.15; справа № 205978101).

2. Встановити, що:

2.1. Річна орендна плата, передбачена у підпункті 4.2 пункту 4 договору оренди земельної ділянки від 13 квітня 2006 року № 63-6-00362 (зі змінами), визначається на рівні мінімальних розмірів згідно з рішенням про бюджет міста Києва на відповідний рік.

2.2. Інші умови договору оренди земельної ділянки від 13 квітня 2006 року № 63-6-00362 (зі змінами) підлягають приведенню у відповідність до законодавства України.

3. Товариству з обмеженою відповідальністю «АВТОЛІНІЯ»:

3.1. У місячний строк з дня набрання чинності цим рішенням надати до Департаменту земельних ресурсів виконавчого органу Київської міської ради (Київської міської державної адміністрації) документи, визначені законодавством України, необхідні для підготовки проєкту договору про укладення договору оренди земельної ділянки від 13 квітня 2006 року № 63-6-00362 (зі змінами) на новий строк.

3.2. Дотримуватися обмежень у використанні земельної ділянки, визначених законодавством та зареєстрованих у Державному земельному кадастрі.

4. Дане рішення набирає чинності з моменту його прийняття та вважається доведеним до відома заявника з дня його оприлюднення на офіційному вебсайті Київської міської ради.

5. Контроль за виконанням цього рішення покласти на постійну комісію Київської міської ради з питань архітектури, містопланування та земельних відносин.

Київський міський голова Віталій КЛИЧКО

**ПОДАННЯ:**

Заступник голови
Київської міської державної адміністрації
з питань здійснення самоврядних повноважень — Петро ОЛЕНИЧ

Директор Департаменту земельних ресурсів
виконавчого органу Київської міської ради
(Київської міської державної адміністрації) — Валентина ПЕЛИХ

В.о. заступника директора Департаменту –
начальника юридичного управління
Департаменту земельних ресурсів
виконавчого органу Київської міської ради
(Київської міської державної адміністрації) — Дмитро РАДЗІЄВСЬКИЙ

В. Дворніков

**ПОГОДЖЕНО:**

Постійна комісія Київської міської ради
з питань архітектури, містопланування та
земельних відносин

Голова — Михайло ТЕРЕНТЬЄВ

Начальник управління
правового забезпечення діяльності
Київської міської ради — Валентина ПОЛОЖИШНИК

До справи
**№ 205978101**

# ПОЯСНЮВАЛЬНА ЗАПИСКА

**№ ПЗН-*68913* від *26.11.2024***

до проєкту рішення Київської міської ради:

***Про укладення на новий строк з товариством з обмеженою відповідальністю «АВТОЛІНІЯ» договору оренди земельної ділянки від 13 квітня 2006 року № 63-6-00362 (зі змінами) для будівництва, експлуатації та обслуговування автостоянки на вул. Євгенія Харченка між вул. Першого Травня та вул. Автотранспортною у Дарницькому районі м. Києва***

**1. Юридична особа:**

| | |
|---|---|
| *Назва* | ***ТОВАРИСТВО З ОБМЕЖЕНОЮ ВІДПОВІДАЛЬНІСТЮ «АВТОЛІНІЯ» (ЄДРПОУ 31458236) (далі – Товариство)*** |
| *Перелік засновників (учасників) юридичної особи* | ***ТОВАРИСТВО З ОБМЕЖЕНОЮ ВІДПОВІДАЛЬНІСТЮ «ДЕ-ЛЮКС»***<br>***Код ЄДРПОУ засновника 33880538***<br>***Адреса засновника: Україна, 01033, м. Київ, вул. Тарасівська***<br>***Розмір внеску до статутного фонду: 100 000,00 грн***<br>***Частка (%): 100,00*** |
| *Кінцевий бенефіціарний власник (контролер)* | ***ГЛАДЧЕНКО ГЕННАДІЙ ВОЛОДИМИРОВИЧ***<br>***Україна, 04210, м. Київ, Оболонська набережна***<br>***Тип бенефіціарного володіння: Не прямий вирішальний вплив***<br>***Відсоток частки статутного капіталу або відсоток права голосу (непрямий вплив): 50***<br><br>***П'ЯТКОВСЬКИЙ ОЛЕКСАНДР ЮРІЙОВИЧ***<br>***Україна, 04210, м. Київ, просп. Володимира Івасюка***<br>***Тип бенефіціарного володіння: Не прямий вирішальний вплив***<br>***Відсоток частки статутного капіталу або відсоток права голосу (непрямий вплив): 50*** |
| *Клопотання* | ***від 20.06.2024 № 205978101*** |

**2. Відомості про земельну ділянку (кадастровий № 8000000000:90:243:0019).**

| | |
|---|---|
| *Місце розташування (адреса)* | ***м. Київ, вул. Євгенія Харченка між вул. Першого Травня та вул. Автотранспортною у Дарницькому районі*** |
| *Площа* | ***0,5349 га в межах червоних ліній*** |
| *Вид та термін користування* | ***оренда на 3 роки (укладення на новий строк)*** |
| *Код виду цільового призначення* | ***03.15 для будівництва та обслуговування інших будівель громадської забудови (для будівництва, експлуатації та обслуговування автостоянки)*** |
| *Нормативна грошова оцінка (за попереднім розрахунком*)* | ***3 734 321 грн 83 коп.*** |

* Наведені розрахунки НГО не є остаточними і будуть уточнені відповідно до вимог законодавства при оформленні права на земельну ділянку.

**3. Обґрунтування прийняття рішення.**

Розглянувши звернення зацікавленої особи, відповідно до Земельного кодексу України, статті 33 Закону України «Про оренду землі» та Порядку набуття прав на землю із земель комунальної власності у місті Києві, затвердженого рішенням Київської міської ради від

20.04.2017 № 241/2463, Департаментом земельних ресурсів виконавчого органу Київської міської ради (Київської міської державної адміністрації) (далі – Департамент земельних ресурсів) розроблено цей проєкт рішення.

**4. Мета прийняття рішення.**

Метою прийняття рішення є забезпечення реалізації встановленого Земельним кодексом України права особи на оформлення права користування на землю.

**5. Особливі характеристики ділянки.**

| | |
|---|---|
| *Наявність будівель і споруд на ділянці:* | *Згідно з актом обстеження земельної ділянки від 25.11.2024 № ДК/246-АО/2024 на частині земельної ділянки розміщуються декілька тимчасових споруд, які станом на 20.11.2024 не експлуатуються. Територія частково огороджена. В межах огородженої території розміщуються резервуари з газом. На іншій частині земельної ділянки облаштовано платну автомобільну стоянку, яка огороджена парканом та яка охороняється.*<br>*Інформація щодо зареєстрованих за Товариством об'єктів нерухомого майна в Державному реєстрі речових прав на нерухоме майно відсутня.* |
| *Наявність ДПТ:* | *Детальний план території відсутній.* |
| *Функціональне призначення згідно з Генпланом:* | *Території вулиць та доріг та частково території житлової садибної забудови (існуючі).* |
| *Правовий режим:* | *Земельна ділянка згідно з відомостями Державного реєстру речових прав на нерухоме майно перебуває у комунальній власності територіальної громади міста Києва.*<br>*Згідно з відомостями Державного земельного кадастру: категорія земель - землі житлової та громадської забудови, код виду цільового призначення - 03.15.* |
| *Розташування в зеленій зоні:* | *Відповідно до Генерального плану міста Києва та проекту планування його приміської зони на період до 2020 року, затвердженого рішенням Київської міської ради від 28.03.2002 № 370/1804, земельна ділянка за функціональним призначенням не відноситься до територій зелених насаджень.* |
| *Інші особливості:* | *Земельна ділянка відповідно до рішення Київської міської ради від 11.10.2005 № 221/3682 передавалась в короткострокову оренду на 3 роки Товариству для будівництва, експлуатації та обслуговування автостоянки (договір оренди земельної ділянки від 13.04.2006 № 63-6-00362).*<br>*Постійною комісією Київської міської ради з питань містобудування, архітектури та землекористування на засіданні 09.04.2015 (протокол № 8) вирішено поновити цей договір на 3 роки (угода про поновлення договору оренди земельної ділянки від 28.07.2016 № 193).*<br>*Постійною комісією Київської міської ради з питань містобудування, архітектури та землекористування на засіданні 02.06.2020 (протокол № 3/106) вирішено поновити договір на 3 роки (договір про укладення договору оренди земельної ділянки на новий строк від 05.10.2021 № 931).*<br>*Термін оренди за договором оренди до 05.10.2024.* |

| | |
|---|---|
| | *Згідно з довідкою ГУ ДПС у м. Києві від 19.06.2024 № 12014/АП/26-15-51-06-06Е Товариство не має податкового боргу.*<br>*Відповідно до листа ГУ ДПС у м. Києві від 14.11.2024 № 34213/5/26-15-13-01-05 станом на 01.11.2024 Товариство не включено до переліку підприємств-боржників зі сплати орендної плати за землю.*<br><br>*Зазначаємо, що Департамент земельних ресурсів не може перебирати на себе повноваження Київської міської ради та приймати рішення про поновлення або відмову в поновленні договору оренди земельної ділянки, оскільки відповідно до пункту 34 частини першої статті 26 Закону України «Про місцеве самоврядування в Україні» та статей 9, 122 Земельного кодексу України такі питання вирішуються виключно на пленарних засіданнях сільської, селищної, міської ради.*<br><br>*Зазначене підтверджується, зокрема, рішеннями Верховного Суду від 28.04.2021 у справі № 826/8857/16, від 17.04.2018 у справі № 826/8107/16, від 16.09.2021 у справі № 826/8847/16.*<br><br>*Зважаючи на вказане, цей проєкт рішення направляється для подальшого розгляду Київською міською радою відповідно до її Регламенту.* |

**6. Стан нормативно-правової бази у даній сфері правового регулювання.**

Загальні засади та порядок укладення договорів оренди земельних ділянок на новий строк визначено статтею 33 Закону України «Про оренду землі» і Порядком набуття прав на землю із земель комунальної власності у місті Києві, затвердженим рішенням Київської міської ради від 20.04.2017 № 241/2463.

Проєкт рішення не містить інформацію з обмеженим доступом у розумінні статті 6 Закону України «Про доступ до публічної інформації».

Проєкт рішення не стосується прав і соціальної захищеності осіб з інвалідністю та не матиме впливу на життєдіяльність цієї категорії.

Проєкт рішення не містить інформації про фізичну особу (персональні дані) у розумінні статей 11 та 21 Закону України «Про інформацію» та статті 2 Закону України «Про захист персональних даних».

**7. Фінансово-економічне обґрунтування.**

Реалізація рішення не потребує додаткових витрат міського бюджету.

Відповідно до Податкового кодексу України та рішення Київської міської ради від 14.12.2023 № 7531/7572 «Про бюджет міста Києва на 2024 рік» орієнтовний розмір річної орендної плати складатиме: ***373 432 грн 18 коп. (10%).***

**8. Прогноз соціально-економічних та інших наслідків прийняття рішення.**

Наслідками прийняття розробленого проєкту рішення стане реалізація зацікавленою особою своїх прав щодо оформлення права користування земельною ділянкою.

***Доповідач: директор Департаменту земельних ресурсів Валентина ПЕЛИХ***

Директор Департаменту земельних ресурсів Валентина ПЕЛИХ

Справа 205978101

| | |
|---|---|
| **Код земельної ділянки:** | **90:243:0019** |
| **Площа:** | **0.5349 га** |
| **Адрес земельноїділянки:** | **Дарницький район, вул. Євгенія Харченка між вул. Першого Травня та вул. Автотранспортною** |
| **Заявник:** | **ТОВАРИСТВО З ОБМЕЖЕНОЮ ВІДПОВІДАЛЬНІСТЮ «АВТОЛІНІЯ»** |
| **Вид та термін користування:** | **оренда (05.10.2021 - 05.10.2024)** |
| **Цільове призначення:** | **03.15, для будівництва та обслуговування інших будівель громадської забудови** |

Матеріали аерофотозйомки 2019 р.
виготовлено за даними АІС ОУЗР

# *РОБОЧІ МАТЕРІАЛИ*

## Витяг з бази даних міського земельного кадастру від 26.11.2024

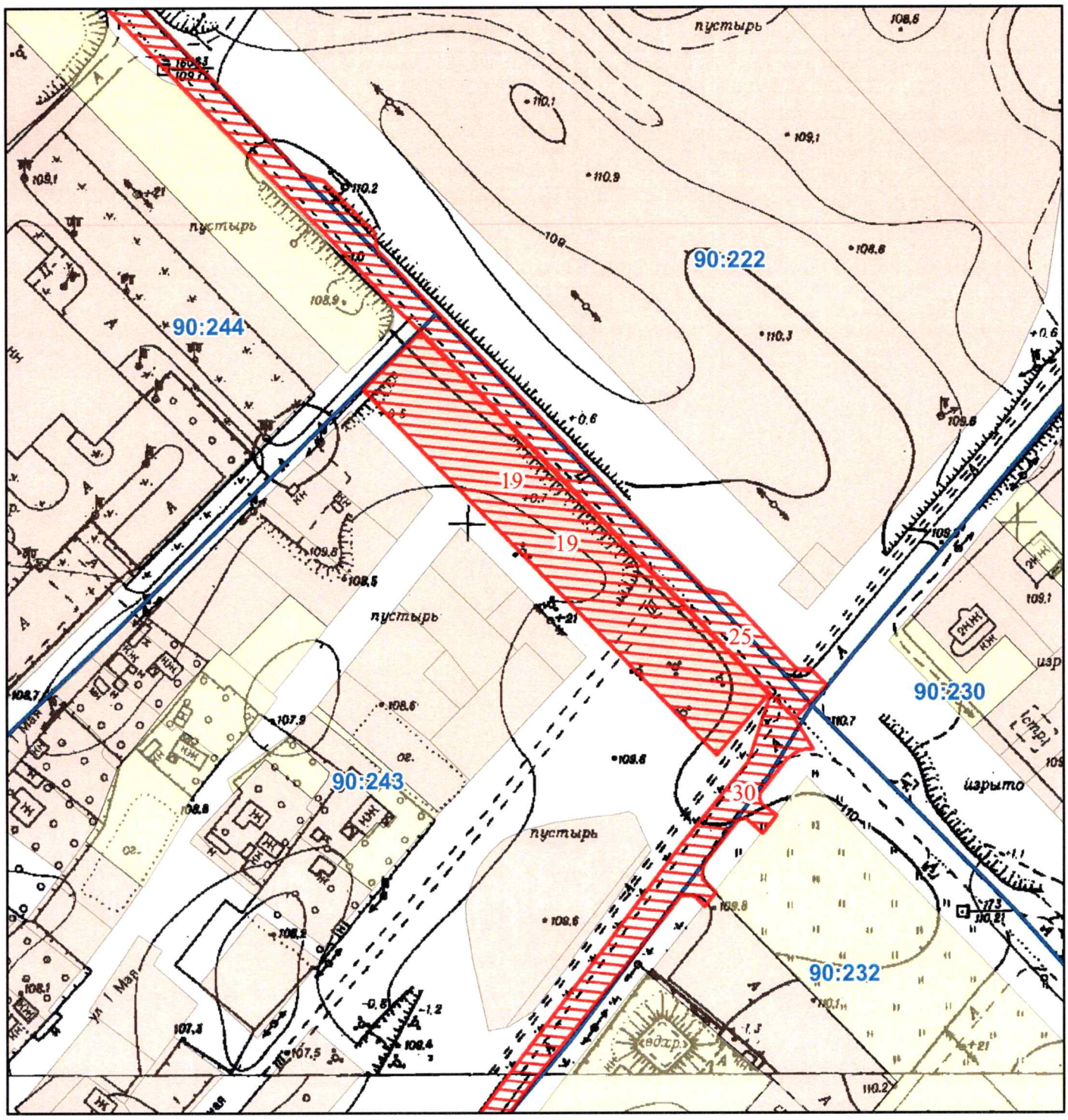


*Масштаб 1:2 000*

# РЕЄСТР ЗЕМЕЛЬНОГО КАДАСТРУ

| Код зем. ділянки | Суб'єкт господарювання за яким обліковується земельна ділянка у міському земельному кадастрі | Адреса земельної ділянки | Площа кв.м. | Вид права | Дата закінч. права |
|---|---|---|---|---|---|
| 90:234:0030 | Київська міська рада | вул. Автотранспортна | 7811,00 | Не визначено | |
| 90:243:0019 | ТОВАРИСТВО З ОБМЕЖЕНОЮ ВІДПОВІДАЛЬНІСТЮ «АВТОЛІНІЯ» | вул.Євгенія Харченка між вул.Першого травня та вул.Автотранспортною | 5349,00 | оренда (05.10.2021 - 05.10.2024) | 05.10.2024 |
| 90:243:0019 | ТОВАРИСТВО З ОБМЕЖЕНОЮ ВІДПОВІДАЛЬНІСТЮ «АВТОЛІНІЯ» | вул. Євгенія Харченка між вул. Першого Травня та вул. Автотранспортною | 5349,00 | оренда (05.10.2021 - 05.10.2024) | 05.10.2024 |
| 90:244:0025 | Київська міська рада | вул. Харченка Євгена | 6381,00 | Не визначено | |

**КИЇВСЬКА МІСЬКА РАДА**

Терентьєву М. О.
Положишник В. О. Окопному О.Ю.

Прошу розглянути проєкт рішення від 29.11.2024 № 08/231 - 1801/ПР в установленому порядку.

Тхорику С. М.

Прошу опрацювати в межах компетенції управління.

Омельченко А. В.

Для контролю за проходженням та тиражування.

Кандибору Р.В.

Володимир БОНДАРЕНКО

"29" листопада 2024 року
№ 08/231 - 1801/ПР

08/231-1801/ПР
29.11.2024

УКРАЇНА

ВИКОНАВЧИЙ ОРГАН КИЇВСЬКОЇ МІСЬКОЇ РАДИ
(КИЇВСЬКА МІСЬКА ДЕРЖАВНА АДМІНІСТРАЦІЯ)

**ДЕПАРТАМЕНТ ЗЕМЕЛЬНИХ РЕСУРСІВ**

*вул. Хрещатик, 32-а, м. Київ, 01001 тел. (044) 202 78 15*
*Контактний центр міста Києва (044) 15 51 E-mail: kyivland@kyivcity.gov.ua Код ЄДРПОУ 26199097*

29.11.24 № 05715-СЛ-68913

Заступнику міського голови-
секретарю Київської міської ради
Володимиру БОНДАРЕНКУ

Шановний Володимире Володимировичу!

Департамент земельних ресурсів виконавчого органу Київської міської ради (Київської міської державної адміністрації) відповідно до пункту 3 статті 26 Регламенту Київської міської ради, затвердженого рішенням Київської міської ради від 04.11.2021 № 3135/3176, направляє проєкт рішення Київської міської ради «Про укладення на новий строк з товариством з обмеженою відповідальністю «АВТОЛІНІЯ» договору оренди земельної ділянки від 13 квітня 2006 року № 63-6-00362 (зі змінами) для будівництва, експлуатації та обслуговування автостоянки на вул. Євгенія Харченка між вул. Першого Травня та вул. Автотранспортною у Дарницькому районі м. Києва» (справа № 205978101) для подальшого опрацювання.

Додатки:
- проєкт рішення Київської міської ради до справи № 205978101 на 2 арк. в 1 примірнику;
- пояснювальна записка до справи № 205978101 на 3 арк. в 1 примірнику;
- витяг з бази даних міського земельного кадастру на 1 арк. в 1 примірнику;
- матеріали супутникової фотозйомки на 1 арк. в 1 примірнику;
- копія акта обстеження земельної ділянки від 25.11.2024 № ДК/246-АО/2024 з фото на 6 арк. в 1 примірнику;
- витяг з Державного земельного кадастру про земельну ділянку від 26.11.2024 № НВ-0002928262024 на 6 арк. в 1 примірнику;
- матеріали справи № 205978101 в 1 примірнику;

З повагою

Директор Валентина ПЕЛИХ

**Текст проєкту рішення у паперовому вигляді відповідає проєкту в електронному вигляді на USB носії.**

**В. о. начальника відділу ринку землі**
**управління землеустрою та ринку земель**
**Департаменту земельних ресурсів**
**виконавчого органу Київської міської ради**
**(Київської міської державної адміністрації)** **Олександр ЗЕМЛЯК**

08/231-1744/ПР
20.11.2024

**КИЇВСЬКА МІСЬКА РАДА**
IV сесія IX скликання

# Р І Ш Е Н Н Я

_____ Київ № _____

407394320

**Про зміну цільового призначення земельної ділянки, що перебуває в оренді ТОВАРИСТВА З ОБМЕЖЕНОЮ ВІДПОВІДАЛЬНІСТЮ «МАКСИМУМ» на вул. Воскресенській, 7 у Дніпровському районі міста Києва та внесення змін до договору оренди земельної ділянки**

Розглянувши заяву ТОВАРИСТВА З ОБМЕЖЕНОЮ ВІДПОВІДАЛЬНІСТЮ «МАКСИМУМ» (код ЄДРПОУ: 32860384, місцезнаходження юридичної особи: 01010, м. Київ, вул. Острозьких князів, 8) від 11 жовтня 2024 року № 60185-009021110-031-03 про зміну цільового призначення земельної ділянки (кадастровий номер 8000000000:66:134:0111), проєкт землеустрою щодо відведення земельної ділянки та додані документи, керуючись до статтями 9, 20, 83, 186, пунктом 23 розділу X «Перехідних положень» Земельного кодексу України, статтею 30 Закону України «Про оренду землі», пунктом 34 частини першої статті 26 Закону України «Про місцеве самоврядування в Україні», Законом України «Про адміністративну процедуру», Київська міська рада

## ВИРІШИЛА:

1. Затвердити проект землеустрою щодо відведення земельної ділянки товариству з обмеженою відповідальністю «МАКСИМУМ» (Код 10100.0 Території житлової забудови) Код 02.09 Для будівництва і обслуговування паркінгів та автостоянок на землях житлової та громадської забудови на вул. Воскресенській, 7 у Дніпровському районі м. Києва (категорія земель – землі житлової та громадської забудови, заява ДЦ від 11 жовтня 2024 року № 60185-009021110-031-03, справа № **407394320**).

2. Змінити вид цільового призначення земельної ділянки площею 0,1561 га (кадастровий номер 8000000000:66:134:0111) на вул. Воскресенській, 7 у Дніпровському районі міста Києва, яка перебуває в оренді ТОВАРИСТВА З ОБМЕЖЕНОЮ ВІДПОВІДАЛЬНІСТЮ «МАКСИМУМ» відповідно до договору оренди земельної ділянки, укладеного між Київською міською радою та ТОВАРИСТВОМ З ОБМЕЖЕНОЮ ВІДПОВІДАЛЬНІСТЮ «МАКСИМУМ», зареєстрованого в реєстрі 29 грудня 2022 року за № 680 (право оренди земельної ділянки зареєстровано в Державному реєстрі речових прав на нерухоме майно 29 грудня 2022 року, номер запису про інше речове право 48882966) та дозволити її використання з кодом виду цільового призначення - 02.09 для будівництва і обслуговування паркінгів та автостоянок на землях житлової та громадської забудови.

3. Внести згідно з пунктом 2 цього рішення відповідні зміни до договору оренди земельної ділянки, укладеного між Київською міською радою та ТОВАРИСТВОМ З ОБМЕЖЕНОЮ ВІДПОВІДАЛЬНІСТЮ «МАКСИМУМ», зареєстрованого в реєстрі 29 грудня 2022 року за № 680.

4. ТОВАРИСТВУ З ОБМЕЖЕНОЮ ВІДПОВІДАЛЬНІСТЮ «МАКСИМУМ»:

4.1. Виконувати обов'язки землекористувача відповідно до вимог статті 96 Земельного кодексу України.

4.2. У місячний строк з дня набрання чинності цим рішенням надати до Департаменту земельних ресурсів виконавчого органу Київської міської ради (Київської міської державної адміністрації) документи, визначені законодавством України, необхідні для укладання договору про внесення змін до договору оренди земельної ділянки від 29 грудня 2022 року № 680.

4.3. Вжити заходів щодо внесення до Державного земельного кадастру відомостей про зміну цільового призначення земельної ділянки та щодо державної реєстрації обмежень у її використанні у порядку, визначеному законодавством України, та дотримуватися зареєстрованих обмежень.

5. Попередити землекористувача, що використання земельної ділянки не за цільовим призначенням тягне за собою припинення права користування нею відповідно до вимог статей 141, 143 Земельного кодексу України.

6. Дане рішення набирає чинності і вважається доведеним до відома заявника з дня його оприлюднення на офіційному вебсайті Київської міської ради та втрачає чинність через дванадцять місяців, у разі якщо протягом цього строку не укладений відповідний договір.

7. Контроль за виконанням цього рішення покласти на постійну комісію Київської міської ради з питань архітектури, містопланування та земельних відносин.

Київський міський голова Віталій КЛИЧКО

**ПОДАННЯ:**

Заступник голови
Київської міської державної адміністрації
з питань здійснення самоврядних повноважень Петро ОЛЕНИЧ

Директор Департаменту земельних ресурсів
виконавчого органу Київської міської ради
(Київської міської державної адміністрації) Валентина ПЕЛИХ

В.о. заступника директора Департаменту –
начальника юридичного управління
Департаменту земельних ресурсів
виконавчого органу Київської міської ради
(Київської міської державної адміністрації) Дмитро РАДЗІЄВСЬКИЙ

**ПОГОДЖЕНО:**

04.12.2024

Постійна комісія Київської міської ради
з питань архітектури, містопланування
та земельних відносин

Голова Михайло ТЕРЕНТЬЄВ

Начальник управління правового
забезпечення діяльності
Київської міської ради Валентина ПОЛОЖИШНИК

# ПОЯСНЮВАЛЬНА ЗАПИСКА

До справи
**№ 407394320**

**№ ПЗН-72562 від 15.10.2024**

до проєкту рішення Київської міської ради:

***Про зміну цільового призначення земельної ділянки, що перебуває в оренді ТОВАРИСТВА З ОБМЕЖЕНОЮ ВІДПОВІДАЛЬНІСТЮ «МАКСИМУМ» на вул. Воскресенській, 7 у Дніпровському районі міста Києва та внесення змін до договору оренди земельної ділянки***

**1. Юридична особа:**

| | |
|---|---|
| Назва | *ТОВАРИСТВО З ОБМЕЖЕНОЮ ВІДПОВІДАЛЬНІСТЮ «МАКСИМУМ» (далі – ТОВ «МАКСИМУМ»)* |
| Перелік засновників (учасників) юридичної особи* | *БОБКО АНДРІЙ ВАСИЛЬОВИЧ*<br>*Україна, 79070, Львівська обл., місто Львів, вул. ЧУКАРІНА*<br>*БОБКО КАТЕРИНА ПЕТРІВНА*<br>*Україна, 79070, Львівська обл., місто Львів, вул. ЧУКАРІНА*<br>*Товариство з обмеженою відповідальністю "КОМПАНІЯ З УПРАВЛІННЯ АКТИВАМИ "КРІСТАЛ ЕССЕТ МЕНЕДЖМЕНТ" (ідентифікаційний код: 33943393, місцезнаходження юридичної особи: Україна, 01010, м. Київ, вул. Острозьких Князів, 8), яке діє від свого імені та в інтересах активів ПАЙОВОГО ВЕНЧУРНОГО ІНВЕСТИЦІЙНОГО ФОНДУ "ІНТЕРГАЛБУДІНВЕСТ" НЕДИВЕРСИФІКОВАНОГО ВИДУ ЗАКРИТОГО ТИПУ*<br>*Товариство з обмеженою відповідальністю "КОМПАНІЯ З УПРАВЛІННЯ АКТИВАМИ "КРІСТАЛ ЕССЕТ МЕНЕДЖМЕНТ" (ідентифікаційний код: 33943393, місцезнаходження юридичної особи: Україна, 01010, м. Київ, вул. Острозьких Князів, 8), яке діє від свого імені та в інтересах активів ПАЙОВОГО ВЕНЧУРНОГО ІНВЕСТИЦІЙНОГО ФОНДУ "ІНТЕРГАЛ-БУД" НЕДИВЕРСИФІКОВАНОГО ВИДУ ЗАКРИТОГО ТИПУ*<br>*ТОВАРИСТВО З ОБМЕЖЕНОЮ ВІДПОВІДАЛЬНІСТЮ "СМАРТ ХАУС ІНВЕСТ" (код ЄДРПОУ: 41811961, адреса засновника: Україна, 01010, м. Київ, вул. Острозьких Князів)*<br>*ТОВАРИСТВО З ОБМЕЖЕНОЮ ВІДПОВІДАЛЬНІСТЮ "РОЗВИТОК НЕРУХОМОСТІ" (код ЄДРПОУ: 35968671, адреса засновника: Україна, 79058, Львівська обл., м. Львів, просп. ЧОРНОВОЛА)*<br>*ТОВАРИСТВО З ОБМЕЖЕНОЮ ВІДПОВІДАЛЬНІСТЮ "ВТОРПОЛІМЕРИ" (код ЄДРПОУ: 32914031, адреса засновника: Україна, 02094, м. Київ, вул. Магнітогорська)*<br>*ТОВАРИСТВО З ОБМЕЖЕНОЮ ВІДПОВІДАЛЬНІСТЮ "РЄНТ-СЕРВІС" (код ЄДРПОУ: 35917915, адреса засновника: Україна, 01010, м. Київ, вул. Острозьких Князів)*<br>*ТОВАРИСТВО З ОБМЕЖЕНОЮ ВІДПОВІДАЛЬНІСТЮ "ДЖІ ДІ СІ УКРАЇНА" (код ЄДРПОУ: 35134501, адреса засновника: Україна, 01010, м. Київ, вул. Острозьких Князів)* |

| | |
|---|---|
| Кінцевий бенефіціарний власник (контролер) | *Відсутній* |
| Реєстраційний номер: | *від 14.10.2024 № 407394320* |

**2. Відомості про земельну ділянку (кадастровий № 8000000000:66:134:0111).**

| | |
|---|---|
| Місце розташування (адреса) | *м. Київ, р-н Дніпровський, вул. Воскресенська, 7* |
| Площа | *0,1561 га* |
| Вид та термін користування | *оренда до 29.12.2032* |
| Категорія земель | *землі житлової та громадської забудови* |
| Вид цільового призначення:<br>існуючий<br><br>проєктний | <br>*02.03 для будівництва і обслуговування багатоквартирного житлового будинку (для експлуатації та обслуговування житлового будинку)*<br><br>*02.09 для будівництва і обслуговування паркінгів та автостоянок на землях житлової та громадської забудови* |
| Нормативна грошова оцінка (за попереднім розрахунком*) | *існуюча - 3 540 755 грн 31 коп.*<br>*проєктна – 4 673 797 грн 00 коп.* |
| ****Наведені розрахунки нормативної грошової оцінки не є остаточними і будуть уточнені відповідно до вимог чинного законодавства при оформленні права на земельну ділянку.* | |

**3. Обґрунтування прийняття рішення.**

На замовлення зацікавленої особи землевпорядною організацією розроблено проєкт землеустрою щодо відведення земельної ділянки (зміна цільового призначення земельної ділянки), на підставі якого та відповідно до Земельного кодексу України та Порядку набуття прав на землю із земель комунальної власності у місті Києві, затвердженого рішенням Київської міської ради від 20.04.2017 № 241/2463, Департаментом земельних ресурсів виконавчого органу Київської міської ради (Київської міської державної адміністрації) розроблено проєкт рішення Київської міської ради.

**4. Мета прийняття рішення.**

Метою прийняття рішення є забезпечення реалізації встановленого Земельним кодексом України права особи на зміну цільового призначення земельної ділянки.

**5. Особливі характеристики ділянки.**

| | |
|---|---|
| Наявність будівель і споруд на ділянці: | *Земельна ділянка забудована багатоповерховим житловим будинком загальною площею 1867,7 кв.м, який перебуває у приватній власності ТОВ «МАКСИМУМ», право власності зареєстровано в установленому порядку в Державному реєстрі речових прав на нерухоме майно номер запису про право власності: від 01.11.2019 № 34012056, (інформаційна довідка з Державного реєстру речових прав на нерухоме майно від 16.10.2024 № 399421760).* |
| Наявність ДПТ: | *Детальний план території відсутній.* |

| | |
|---|---|
| Функціональне призначення згідно з Генпланом: | *Відповідно до Генерального плану міста Києва та проекту планування його приміської зони на період до 2020 року, затвердженого рішенням Київської міської ради від 28.03.2002 № 370/1804, земельна ділянка за функціональним призначенням належить до території багатоповерхової житлової забудови (кадастрова довідка з містобудівного кадастру Департаменту містобудування та архітектури виконавчого органу Київської міської ради (Київської міської державної адміністрації) від 19.02.2024 замовлення № 00504750).* |
| Правовий режим: | *Земельна ділянка належить до земель комунальної власності територіальної громади міста Києва.* |
| Розташування в зеленій зоні: | *Земельна ділянка не входить до зеленої зони.* |
| Інші особливості: | *Земельна ділянка площею 0,1561 га (кадастровий номер 8000000000:66:134:0111) перебуває в оренді до 29.12.2032 ТОВ «МАКСИМУМ» для експлуатації та обслуговування житлового будинку (код виду цільового призначення – 02.03 для будівництва і обслуговування багатоквартирного житлового будинку) на вул. Воскресенській, 7 у Дніпровському районі міста Києва відповідно до договору оренди земельної ділянки від 29.12.2022 № 680 (право оренди земельної ділянки зареєстровано в Державному реєстрі речових прав на нерухоме майно 29.12.2022 року, номер запису про інше речове право 48882966).*<br>*ТОВ «МАКСИМУМ» заявою від 09.10.2024, підпис на якій посвідчено нотаріально, зареєстрованою в реєстрі за № 1081, надало згоду на зміну цільового призначення вищезазначеної земельної ділянки.*<br>*Зазначаємо, що Департамент земельних ресурсів не може перебирати на себе повноваження Київської міської ради та приймати рішення про зміну цільового призначення земельної ділянки або відмову, оскільки відповідно до пункту 34 частини першої статті 26 Закону України «Про місцеве самоврядування в Україні» та статей 9, 122 Земельного кодексу України такі питання вирішуються виключно на пленарних засіданнях сільської, селищної, міської ради.*<br>*Зазначене підтверджується, зокрема, рішеннями Верховного Суду від 28.04.2021 у справі № 826/8857/16, від 17.04.2018 у справі № 826/8107/16, від 16.09.2021 у справі № 826/8847/16.*<br>*Зважаючи на вказане, цей проєкт рішення направляється для подальшого розгляду Київською міською радою відповідно до її Регламенту.* |

**6. Стан нормативно-правової бази у даній сфері правового регулювання.**

Загальні засади та порядок зміни цільового призначення земельних ділянок визначено Земельним кодексом України та Порядком набуття прав на землю із земель комунальної власності у місті Києві, затвердженим рішенням Київської міської ради від 20.04.2017 № 241/2463.

Проєкт рішення не стосується прав і соціальної захищеності осіб з інвалідністю та не матиме впливу на життєдіяльність цієї категорії.

Проєкт рішення не містить службової інформації у розумінні статті 6 Закону України «Про доступ до публічної інформації».

Проєкт рішення не містить інформації про фізичну особу (персональні дані) у розумінні статей 11 та 21 Закону України «Про інформацію» та статті 2 Закону України «Про захист персональних даних».

**7. Фінансово-економічне обґрунтування.**

Реалізація рішення не потребує додаткових витрат міського бюджету.

Відповідно до Податкового кодексу України, Закону України «Про оренду землі» та рішення Київської міської ради від 14.12.2023 № 7531/7572 «Про бюджет міста Києва на 2024 рік» орієнтовний розмір річної орендної плати складатиме: існуюча – 3 540 грн 76 коп. (0,1%), проєктна - 140 213 грн 91 коп. (3 %).

**8. Прогноз соціально-економічних та інших наслідків прийняття рішення.**

Наслідками прийняття розробленого проєкту рішення стане реалізація зацікавленою особою своїх прав на зміну цільового призначення земельної ділянки (кадастровий номер 8000000000:66:134:0111).

Доповідач: директор Департаменту земельних ресурсів **Валентина ПЕЛИХ.**

**Директор Департаменту земельних ресурсів** **Валентина ПЕЛИХ**

**Справа 407394320**

| | |
|---|---|
| **Код земельної ділянки:** | **66:134:0111** |
| **Площа:** | **0.1561 га** |
| **Адрес земельноїділянки:** | **Дніпровський район, вул. Воскресенська, 7** |
| **Заявник:** | **ТОВАРИСТВО З ОБМЕЖЕНОЮ ВІДПОВІДАЛЬНІСТЮ "МАКСИМУМ"** |
| **Вид та термін користування:** | **оренда** |
| **Цільове призначення:** | **02.09, Для будівництва і обслуговування паркінгів та автостоянок на землях житлової та громадсь кої забудови** |

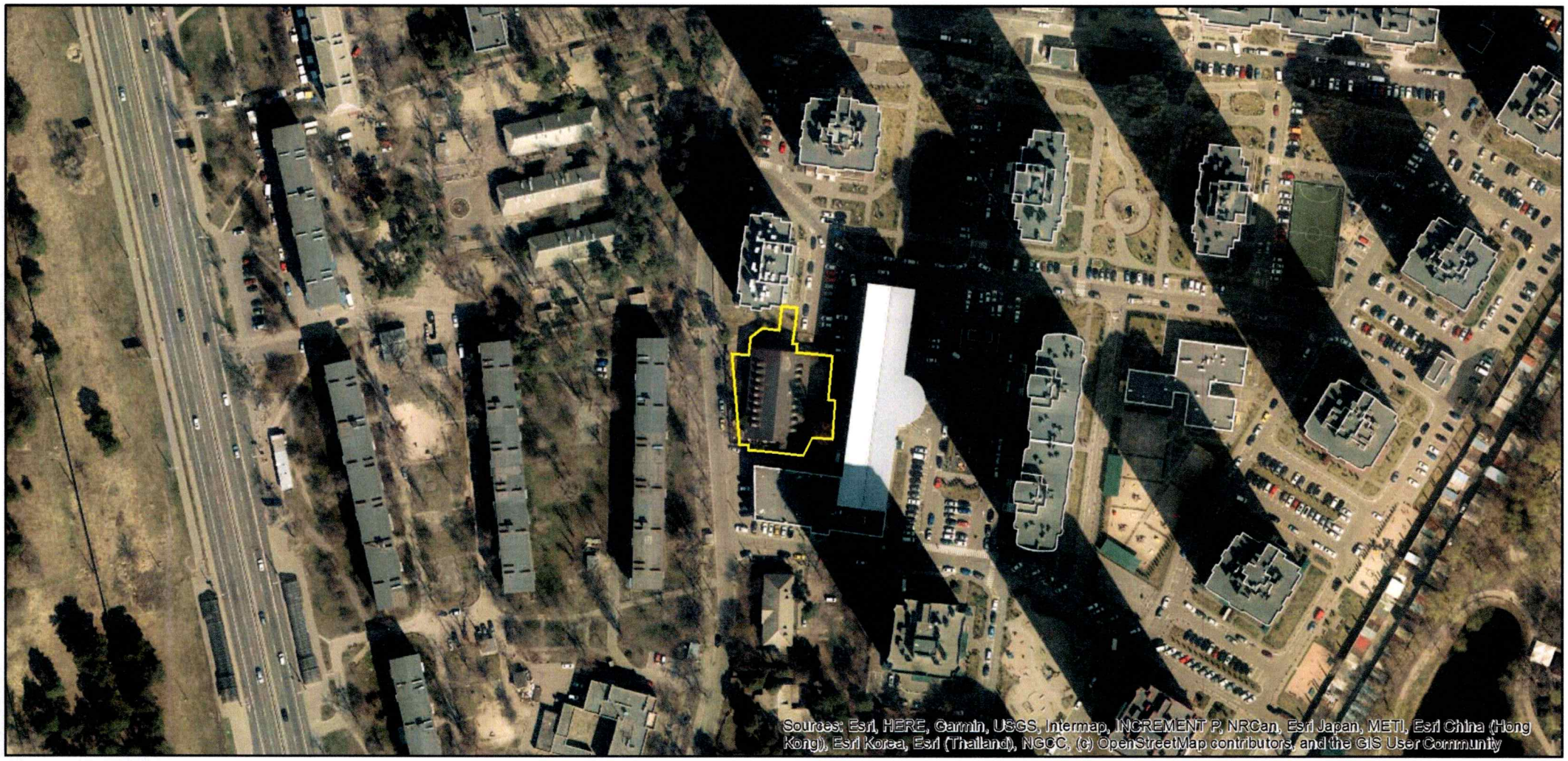


Матеріали аерофотозйомки 2019 р.
виготовлено за даними АІС ОУЗР

# *РОБОЧІ МАТЕРІАЛИ*

## Витяг з бази даних міського земельного кадастру від 16.10.2024

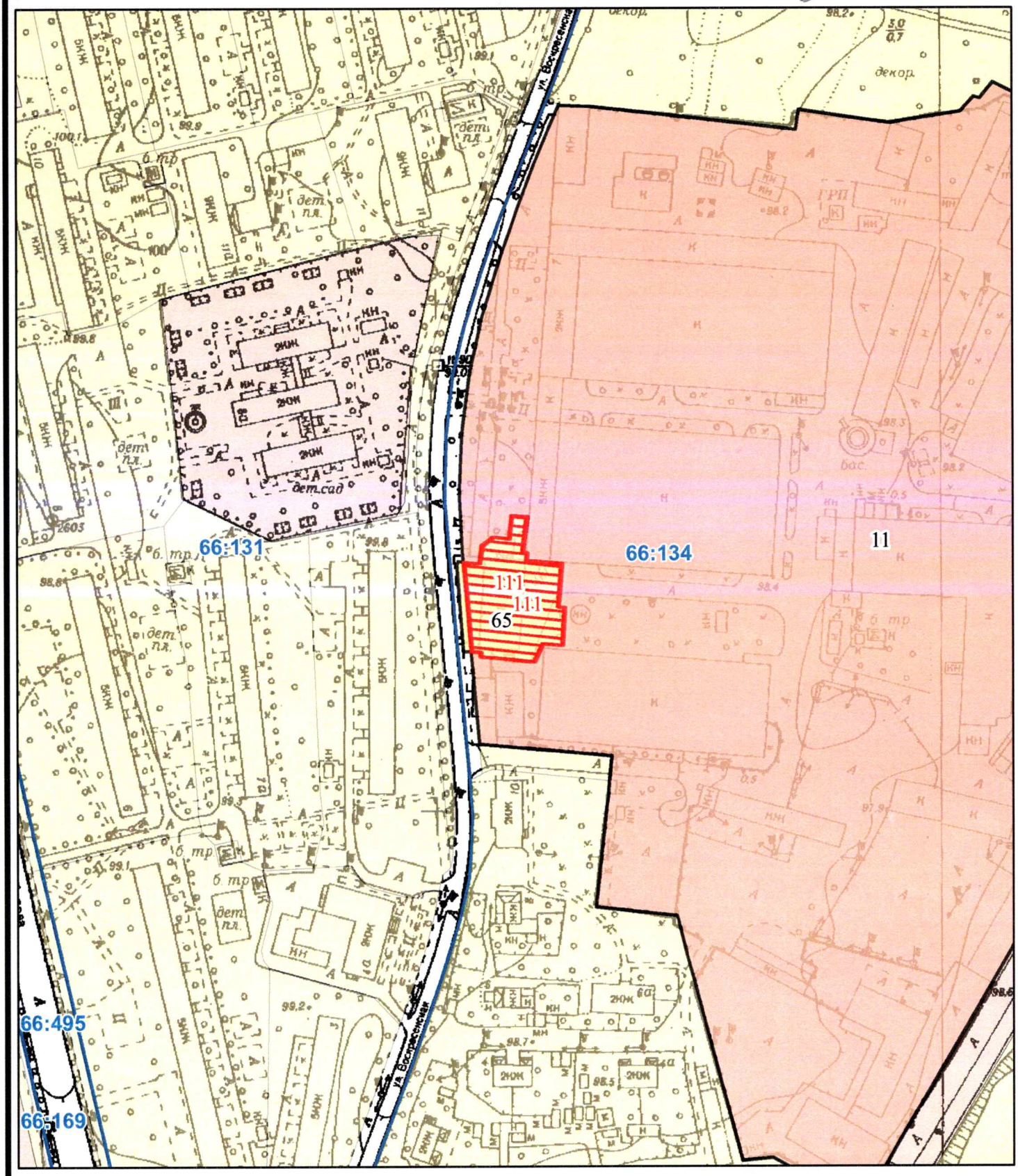


*Масштаб 1:2 000*

# РЕЄСТР ЗЕМЕЛЬНОГО КАДАСТРУ

| Код зем. ділянки | Суб'єкт господарювання за яким обліковується земельна ділянка у міському земельному кадастрі | Адреса земельної ділянки | Площа кв.м. | Вид права | Дата закінч. права |
|---|---|---|---|---|---|
| 66:134:0011 | Товариство з обмеженою відповідальністю "Максимум" | вул. Воскресенська, 7 | 96827,79 | Оренда до 12.05.2022 | 12.05.2022 |
| 66:134:0065 | Товариство з обмеженою відповідальністю "Холдингова компанія"ДМС" | вул. Воскресенська, 7 | 1659,88 | | |
| 66:134:0111 | ТОВАРИСТВО З ОБМЕЖЕНОЮ ВІДПОВІДАЛЬНІСТЮ "МАКСИМУМ" | вул. Воскресенська, 7 | 1561,00 | Не визначено | |
| 66:134:0111 | ТОВАРИСТВО З ОБМЕЖЕНОЮ ВІДПОВІДАЛЬНІСТЮ «МАКСИМУМ» | вул. Воскресенська, 7 | 1561,00 | оренда (29.12.2022 - 29.12.2032) | 29.12.2032 |

**КИЇВСЬКА МІСЬКА РАДА**

Терентьєву М. О.
Положишник В. О.
Окопному О.Ю.

Прошу розглянути проєкт рішення від 20.11.2024 № 08/231 - 1744/ПР в установленому порядку.

Омельченко А. В.

Для контролю за проходженням та тиражування.

Кандибору Л.В.

Володимир БОНДАРЕНКО

"20" листопада 2024 року
№ 08/231 - 1744/ПР

08/231-1744/ПР
20.11.2024

УКРАЇНА

ВИКОНАВЧИЙ ОРГАН КИЇВСЬКОЇ МІСЬКОЇ РАДИ
(КИЇВСЬКА МІСЬКА ДЕРЖАВНА АДМІНІСТРАЦІЯ)

**ДЕПАРТАМЕНТ ЗЕМЕЛЬНИХ РЕСУРСІВ**

*вул. Хрещатик, 32-а, м. Київ, 01001 тел. (044) 202 78 15*
*Контактний центр міста Києва (044) 15 51 E-mail: kyivland@kyivcity.gov.ua Код ЄДРПОУ 26199097*

20.11.2024 № 05715-СЛ-72562

Заступнику міського голови-
секретарю Київської міської ради
Володимиру БОНДАРЕНКУ

Шановний Володимире Володимировичу!

Департамент земельних ресурсів виконавчого органу Київської міської ради (Київської міської державної адміністрації) відповідно до пункту 3 статті 26 Регламенту Київської міської ради, затвердженого рішенням Київської міської ради від 04.11.2021 № 3135/3176, направляє проєкт рішення Київської міської ради «Про зміну цільового призначення земельної ділянки ТОВАРИСТВА З ОБМЕЖЕНОЮ ВІДПОВІДАЛЬНІСТЮ «МАКСИМУМ» на вул. Воскресенській, 7 у Дніпровському районі міста Києва та внесення змін до договору оренди земельної ділянки» (справа № 407394320) для подальшого опрацювання.

Додатки:
- проєкт рішення Київської міської ради до справи № 407394320 на 2 арк. в 1 примірнику;
- пояснювальна записка до справи № 407394320 на 4 арк. в 1 примірнику;
- витяг з бази даних міського земельного кадастру на 1 арк. в 1 примірнику;
- матеріали супутникової фотозйомки на 1 арк. в 1 примірнику;
- проєкт землеустрою щодо відведення земельної ділянки 1 книга в 1 примірнику;
- витяг з Державного земельного кадастру про земельну ділянку від 26.09.2024 № НВ-0002370872024 на 14 арк. в 1 примірнику;
- інформаційна довідка з Державного реєстру речових прав на нерухоме майно від 24.09.2024 № 396349649, № 396349604, від 16.10.2024 № 399421760 на 6 арк. в 1 примірнику;
- заява ТОВАРИСТВА З ОБМЕЖЕНОЮ ВІДПОВІДАЛЬНІСТЮ «МАКСИМУМ» від 11.10.2024 року № 60185-009021110-031-03 на 5 арк. в 1 примірнику.

З повагою

Директор Валентина ПЕЛИХ

**Текст проєкту рішення у паперовому вигляді відповідає проєкту в електронному вигляді на USB носії.**

**Начальник другого відділу**
**управління землеустрою та ринку земель**
**Департаменту земельних ресурсів**
**виконавчого органу Київської міської ради**
**(Київської міської державної адміністрації)** **Станіслав КОРОСТІЙ**

№12

08/231-1140/ПР
16.08.2024

# КИЇВСЬКА МІСЬКА РАДА

*III СЕСІЯ IX СКЛИКАННЯ*

## *РІШЕННЯ*

_____№_____

320596828

**Про поновлення товариству з обмеженою відповідальністю «НОРС ПАРК» договору на право тимчасового довгострокового користування землею на умовах оренди від 10 листопада 1999 року № 91-5-00063 для обслуговування торговельного павільйону на вул. Івана Виговського, 20-д у Шевченківському районі м. Києва**

Розглянувши звернення товариства з обмеженою відповідальністю «НОРС ПАРК» (код ЄДРПОУ 13673344, місцезнаходження юридичної особи: 04136, м. Київ, вул. Виговського Івана, 20 Д, літ. Б) від 11 квітня 2024 року № 320596828 та відповідно до статей 9, 83, 93 Земельного кодексу України, Закону України «Про оренду землі», пункту 34 частини першої статті 26 Закону України «Про місцеве самоврядування в Україні», Закону України «Про адміністративну процедуру», рішення Київської міської ради від 19 грудня 2019 року № 515/8088 «Про перейменування вулиці у Подільському районі міста Києва», Київська міська рада

**ВИРІШИЛА:**

1. Поновити товариству з обмеженою відповідальністю «НОРС ПАРК» на 10 років договір на право тимчасового довгострокового користування землею на умовах оренди від 10 листопада 1999 року № 91-5-00063 для обслуговування торговельного павільйону на вул. Івана Виговського, 20-д у Шевченківському районі м. Києва (кадастровий номер 8000000000:91:066:0064; площа 0,0503 га; справа № 320596828).

2. Встановити, що:

2.1. Річна орендна плата, передбачена у пункті 3 договору на право тимчасового довгострокового користування землею на умовах оренди від 10 листопада 1999 року № 91-5-00063, визначається на рівні мінімальних розмірів згідно з рішенням про бюджет міста Києва на відповідний рік.

2.2. Інші умови договору на право тимчасового довгострокового користування землею на умовах оренди від 10 листопада 1999 року № 91-5-00063 підлягають приведенню у відповідність до законодавства України.

3. Товариству з обмеженою відповідальністю «НОРС ПАРК»:

3.1. У місячний строк з дня набрання чинності цим рішенням надати до Департаменту земельних ресурсів виконавчого органу Київської міської ради (Київської міської державної адміністрації) документи, визначені законодавством України, необхідні для підготовки проєкту договору про укладення договору на право тимчасового довгострокового користування землею на умовах оренди від 10 листопада 1999 року № 91-5-00063 на новий строк.

3.2. Дотримуватися обмежень у використанні земельної ділянки, визначених законодавством та зареєстрованих у Державному земельному кадастрі.

4. Дане рішення набирає чинності та вважається доведеним до відома заявника з дня його оприлюднення на офіційному вебсайті Київської міської ради.

5. Контроль за виконанням цього рішення покласти на постійну комісію Київської міської ради з питань архітектури, містопланування та земельних відносин.

Київський міський голова Віталій КЛИЧКО

**ПОДАННЯ:**

Заступник голови
Київської міської державної адміністрації
з питань здійснення самоврядних повноважень — Петро ОЛЕНИЧ

Директор Департаменту земельних ресурсів
виконавчого органу Київської міської ради
(Київської міської державної адміністрації) — Валентина ПЕЛИХ

Начальник юридичного управління
Департаменту земельних ресурсів
виконавчого органу Київської міської ради
(Київської міської державної адміністрації) — Дмитро РАДЗІЄВСЬКИЙ

**ПОГОДЖЕНО:**

Постійна комісія Київської міської ради
з питань архітектури, містопланування та
земельних відносин

Голова — Михайло ТЕРЕНТЬЄВ

Секретар — Юрій ФЕДОРЕНКО

Начальник управління
правового забезпечення діяльності
Київської міської ради — Валентина ПОЛОЖИШНИК

Голова постійної комісії Київської
міської ради з питань підприємництва,
промисловості та міського благоустрою — Ваган ТОВМАСЯН

Відхилено, Протокол №15/50
від 28.11.24

До справи
**№ 320596828**

# ПОЯСНЮВАЛЬНА ЗАПИСКА

**№ ПЗН-*67918* від *05.08.2024***

до проєкту рішення Київської міської ради:

***Про поновлення товариству з обмеженою відповідальністю «НОРС ПАРК» договору на право тимчасового довгострокового користування землею на умовах оренди від 10 листопада 1999 року № 91-5-00063 для обслуговування торговельного павільйону на вул. Івана Виговського, 20-д у Шевченківському районі м. Києва***

**1. Юридична особа:**

| | |
|---|---|
| *Назва* | ***Товариство з обмеженою відповідальністю «НОРС ПАРК» (ЄДРПОУ 13673344) (далі - Товариство)*** |
| *Перелік засновників (учасників) юридичної особи** | ***Любонько Світлана Петрівна***<br>***Адреса засновника: Україна, 04215, місто Київ, пр. Гонгадзе Георгія***<br>***Розмір внеску до статутного фонду: 16 025 000,00 грн***<br>***Частка (%): 100,00*** |
| *Кінцевий бенефіціарний власник (контролер)* | ***Любонько Світлана Петрівна***<br>***Україна, 04215, місто Київ, пр. Гонгадзе Георгія***<br>***Тип бенефіціарного володіння: Прямий вирішальний вплив***<br>***Відсоток частки статутного капіталу або відсоток права голосу: 100*** |
| *Клопотання* | ***від 11.04.2024 № 320596828*** |

**2. Відомості про земельну ділянку (кадастровий № 8000000000:91:066:0064).**

| | |
|---|---|
| *Місце розташування (адреса)* | ***м. Київ, вул. Івана Виговського (до перейменування - Маршала Гречка), 20-д у Шевченківському районі*** |
| *Площа* | ***0,0503 га*** |
| *Вид та термін користування* | ***оренда на 10 років (поновлення)*** |
| *Вид використання* | ***для обслуговування торговельного павільйону*** |
| *Нормативна грошова оцінка (за попереднім розрахунком*)* | ***2 035 409 грн 65 коп.*** |

* Наведені розрахунки НГО не є остаточними і будуть уточнені відповідно до вимог законодавства при оформленні права на земельну ділянку.

**3. Обґрунтування прийняття рішення.**

Розглянувши звернення зацікавленої особи, відповідно до Земельного кодексу України, Закону України «Про оренду землі» та Порядку набуття прав на землю із земель комунальної власності у місті Києві, затвердженого рішенням Київської міської ради від 20.04.2017 № 241/2463, Департаментом земельних ресурсів виконавчого органу Київської міської ради (Київської міської державної адміністрації) розроблено цей проєкт рішення.

**4. Мета прийняття рішення.**

Метою прийняття рішення є забезпечення реалізації встановленого Земельним кодексом України права особи на оформлення права користування на землю.

**5. Особливі характеристики ділянки.**

| | |
|---|---|
| *Наявність будівель і споруд на ділянці:* | *Забудована.*<br>*Згідно з актом обстеження земельної ділянки від 26.06.2024 № ДК/115-АО/2024 на земельній ділянці розміщується двоповерхова будівля, у якій розміщена автомобільна мийка, відділення Нової пошти та офісні приміщення, які за наявною інформацією здаються в оренду. Поруч з автомобільною мийкою розміщена бетонована автомобільна парковка для відвідувачів, та вимощені тротуари навколо будівлі. Ділянка частково огороджена.*<br>*Відповідно до листа Департаменту територіального контролю міста Києва виконавчого органу Київської міської ради (Київської міської державної адміністрації) від 02.08.2024 № 064-10334 розміщена на земельній ділянці споруда має ознаки капітальної.*<br>*Відповідно до інформації з Державного реєстру речових прав на нерухоме майно нежитлова будівля літ. «Б» загальною площею – 1413,7 кв. м на вул. Івана Виговського, 20-д у Шевченківському районі м. Києва належить Товариству на праві приватної власності (реєстраційний номер об'єкта нерухомого майна: 2550401880000; номер відомостей про речове право: 46033094; дата державної реєстрації: 28.12.2021).* |
| *Наявність ДПТ:* | *Детальний план території затверджений рішенням Київської міської ради від 22.05.2013 № 398/9455 «Про затвердження детального плану території багатофункціонального житлового району на землях державного підприємства «Науково-дослідний виробничий агрокомбінат «Пуща-Водиця», що прилягають до вул. Маршала Гречка та просп. Правди в Подільському районі м. Києва».*<br>*За функціональним призначенням земельна ділянка відноситься до територій вулиць і доріг.* |
| *Функціональне призначення згідно з Генпланом:* | *Території вулиць і доріг.* |
| *Правовий режим:* | *Земельна ділянка згідно з відомостями Державного реєстру речових прав на нерухоме майно перебуває у комунальній власності територіальної громади міста Києва.*<br>*Згідно з відомостями Державного земельного кадастру: категорія земель - землі житлової та громадської забудови, код виду цільового призначення - не визначено.* |
| *Розташування в зеленій зоні:* | *Відповідно до Генерального плану міста Києва та проекту планування його приміської зони на період до 2020 року, затвердженого рішенням Київської міської ради від 28.03.2002 № 370/1804, земельна ділянка за функціональним призначенням не відноситься до територій зелених насаджень.* |
| *Інші особливості:* | *Земельна ділянка відповідно до рішення Київської міської ради від 04.03.1999 № 154/255 передана на 25 років в оренду товариству з обмеженою відповідальністю «Робітник» (ЄДРПОУ 13673344) (нині – ТОВ «НОРС ПАРК») для обслуговування торговельного павільйону (договір оренди земельної ділянки від 10.11.1999 № 91-5-00063).*<br><br>*Термін оренди за договором до 10.11.2024.* |

| | |
|---|---|
| | *Згідно з довідкою ГУ ДПС у м. Києві від 09.04.2024 № 6085/АП/26-15-56-06-06-Е станом на 09.04.2024 за Товариством податковий борг не обліковується.*<br><br>*Відповідно до листа ГУ ДПС у м. Києві від 10.07.2024 № 20228/5/26-15-13-01-05 станом на 01.07.2024 Товариство до переліку суб'єктів, які мають податковий борг до місцевого бюджету, не включено.*<br><br>*Зазначаємо, що Департамент земельних ресурсів не може перебирати на себе повноваження Київської міської ради та приймати рішення про поновлення або відмову в поновленні договору оренди земельної ділянки, оскільки відповідно до пункту 34 частини першої статті 26 Закону України «Про місцеве самоврядування в Україні» та статей 9, 122 Земельного кодексу України такі питання вирішуються виключно на пленарних засіданнях сільської, селищної, міської ради.*<br><br>*Зазначене підтверджується, зокрема, рішеннями Верховного Суду від 28.04.2021 у справі № 826/8857/16, від 17.04.2018 у справі № 826/8107/16, від 16.09.2021 у справі № 826/8847/16.*<br><br>*Зважаючи на вказане, цей проєкт рішення направляється для подальшого розгляду Київською міською радою відповідно до її Регламенту.* |

**6. Стан нормативно-правової бази у даній сфері правового регулювання.**

Загальні засади та порядок поновлення договорів оренди земельних ділянок визначено Законом України «Про оренду землі» і Порядком набуття прав на землю із земель комунальної власності у місті Києві, затвердженим рішенням Київської міської ради від 20.04.2017 № 241/2463.

Проєкт рішення не стосується прав і соціальної захищеності осіб з інвалідністю та не матиме впливу на життєдіяльність цієї категорії.

Проєкт рішення не містить службової інформації у розумінні статті 6 Закону України «Про доступ до публічної інформації».

Проєкт рішення не містить інформації про фізичну особу (персональні дані) у розумінні статей 11 та 21 Закону України «Про інформацію» та статті 2 Закону України «Про захист персональних даних».

**7. Фінансово-економічне обґрунтування.**

Реалізація рішення не потребує додаткових витрат міського бюджету.

Відповідно до Податкового кодексу України та рішення Київської міської ради від 14.12.2023 № 7531/7572 «Про бюджет міста Києва на 2024 рік» орієнтовний розмір річної орендної плати складатиме: ***101 770 грн 48 коп. на рік (5%).***

**8. Прогноз соціально-економічних та інших наслідків прийняття рішення.**

Наслідками прийняття розробленого проєкту рішення стане реалізація зацікавленою особою своїх прав щодо оформлення права користування земельною ділянкою.

***Доповідач: директор Департаменту земельних ресурсів Валентина ПЕЛИХ***

Директор Департаменту земельних ресурсів Валентина ПЕЛИХ

**Справа 320596828**

| | |
|---|---|
| **Код земельної ділянки:** | **91:066:0064** |
| **Площа:** | **0.0503 га** |
| **Адрес земельноїділянки:** | **Шевченківський район, вул. Івана Виговського, 20-д** |
| **Заявник:** | **ТОВАРИСТВО З ОБМЕЖЕНОЮ ВІДПОВІДАЛЬНІСТЮ «НОРС ПАРК»** |
| **Вид та термін користування:** | **оренда (25 р.)** |
| **Цільове призначення:** | **для обслуговування торговельного павільйону** |

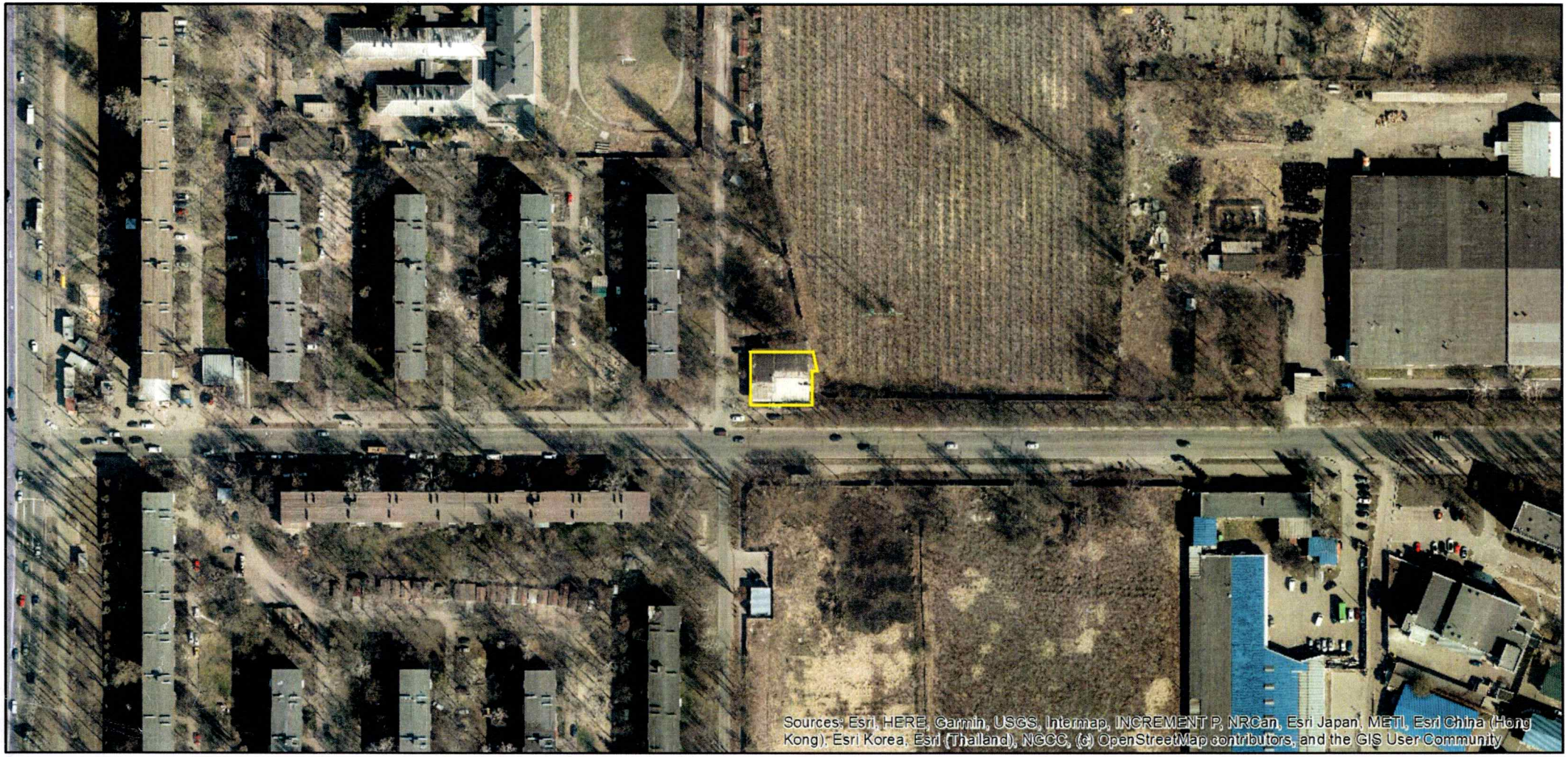


Матеріали аерофотозйомки 2019 р.
виготовлено за даними АІС ОУЗР

# *РОБОЧІ МАТЕРІАЛИ*

## Витяг з бази даних міського земельного кадастру від 03.07.2024

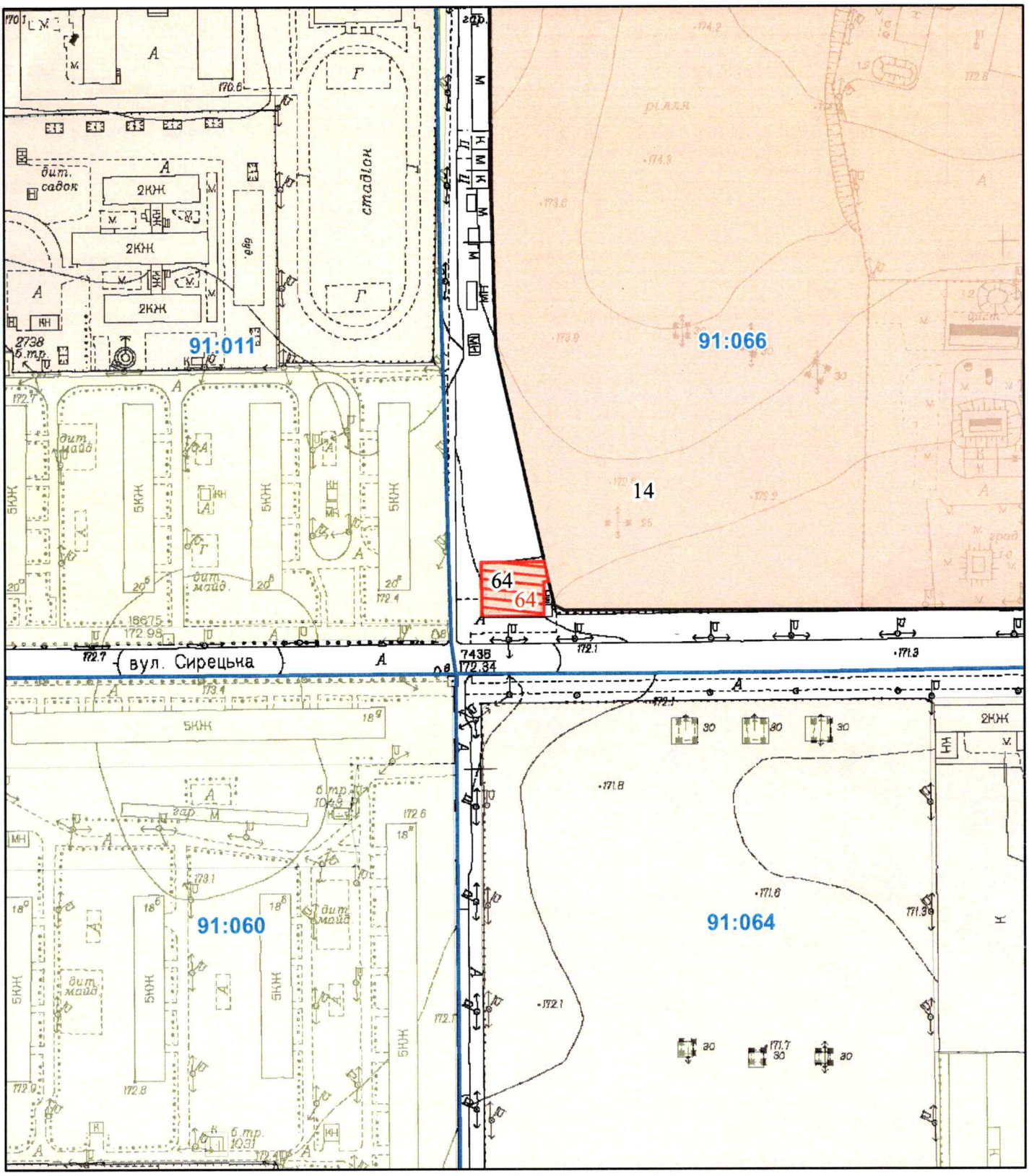


*Масштаб 1:2 000*

# РЕЄСТР ЗЕМЕЛЬНОГО КАДАСТРУ

| Код зем. ділянки | Суб'єкт господарювання за яким обліковується земельна ділянка у міському земельному кадастрі | Адреса земельної ділянки | Площа кв.м. | Вид права | Дата закінч. права |
|---|---|---|---|---|---|
| 91:066:0014 | Агрокомбінат "Пуща-Водиця" | вул. Полкова, 57 | 2194117,06 | Постійне користування | |
| 91:066:0064 | ТОВ "Робітник" | вул. Маршала Гречка, 20д | 503,24 | Оренда (користування) на 25 років | 10.11.2024 |
| 91:066:0064 | ТОВАРИСТВО З ОБМЕЖЕНОЮ ВІДПОВІДАЛЬНІСТЮ «НОРС ПАРК» | вул. Івана Виговського, 20-д | 503,00 | оренда (25 р.) | |

**КИЇВСЬКА МІСЬКА РАДА**

Терентьєву М. О.
Положишник В. О.
Окопному О.Ю.
Товмасяну В.Р.

Прошу розглянути проєкт рішення від 16.08.2024 № 08/231- 1140/ПР в установленому порядку.

Тхорику С. М.

Прошу опрацювати в межах компетенції управління.

Омельченко А. В.

Для контролю за проходженням та тиражування.

Кандибору Р.В.
Мондрийвському В.М.

Володимир БОНДАРЕНКО

"16" серпня 2024 року
№ 08/231 – 1140/ПР

08/231-1140/ПР
16.08.2024

УКРАЇНА

ВИКОНАВЧИЙ ОРГАН КИЇВСЬКОЇ МІСЬКОЇ РАДИ
(КИЇВСЬКА МІСЬКА ДЕРЖАВНА АДМІНІСТРАЦІЯ)

**ДЕПАРТАМЕНТ ЗЕМЕЛЬНИХ РЕСУРСІВ**

*вул. Хрещатик, 32-а, м. Київ, 01001 тел. (044) 202 78 15*
*Контактний центр міста Києва (044) 15 51 E-mail: kyivland@kyivcity.gov.ua Код ЄДРПОУ 26199097*

16.08.24 № 05715-СЛ-67918

Заступнику міського голови-
секретарю Київської міської ради
Володимиру БОНДАРЕНКУ

Шановний Володимире Володимировичу!

Департамент земельних ресурсів виконавчого органу Київської міської ради (Київської міської державної адміністрації) відповідно до пункту 3 статті 26 Регламенту Київської міської ради, затвердженого рішенням Київської міської ради від 04.11.2021 № 3135/3176, направляє проєкт рішення Київської міської ради «Про поновлення товариству з обмеженою відповідальністю «НОРС ПАРК» договору на право тимчасового довгострокового користування землею на умовах оренди від 10 листопада 1999 року № 91-5-00063 для обслуговування торговельного павільйону на вул. Івана Виговського, 20-д у Шевченківському районі м. Києва» (справа № 320596828) для подальшого опрацювання.

Додатки:
- проєкт рішення Київської міської ради до справи № 320596828 на 2 арк. в 1 примірнику;
- пояснювальна записка до справи № 320596828 на 3 арк. в 1 примірнику;
- витяг з бази даних міського земельного кадастру на 1 арк. в 1 примірнику;
- матеріали супутникової фотозйомки на 1 арк. в 1 примірнику;
- копія акта обстеження земельної ділянки від 26.06.2024 № ДК/155-АО/2024 з фото на 14 арк. в 1 примірнику;
- витяг з Державного земельного кадастру про земельну ділянку від 26.06.2024 № НВ-0001551212024 на 11 арк. в 1 примірнику;
- матеріали справи № 320596828 на 42 арк. в 1 примірнику.

З повагою

В. о. директора Віктор ДВОРНІКОВ

**Текст проєкту рішення у паперовому вигляді відповідає проєкту в електронному вигляді на USB носії.**

**В. о. начальника відділу орендних відносин управління землеустрою та ринку земель Департаменту земельних ресурсів виконавчого органу Київської міської ради (Київської міської державної адміністрації)**

**Олександр ЗЕМЛЯК**

п. 9

КИЇВСЬКА МІСЬКА РАДА

**Постійна комісія Київської міської ради з питань підприємництва, промисловості та міського благоустрою**

вул. Хрещатик, 36, м. Київ, 01001, тел.: (044) 202-70-29
Контактний центр міста Києва: (044) 15 51, e-mail: enterprise@kmr.gov.ua, сайт: kmr.gov.ua,
код ЄДРПОУ 22883141

02.12.24 № 08/286-432 На № _____ від _____

Голові постійної комісії Київської міської ради з питань архітектури, містопланування та земельних відносин
Михайлу ТЕРЕНТЬЄВУ

Направляємо витяг із протоколу № 15/50 засідання постійної комісії Київської міської ради з питань підприємництва, промисловості та міського благоустрою від 28.11.2024.

Голова комісії Ваган ТОВМАСЯН

Витяг із протоколу № 15/50 засідання
постійної комісії Київської міської ради з питань
підприємництва, промисловості
та міського благоустрою (далі – Постійна комісія) від 28.11.2024

**Місце проведення:** Київська міська рада, м. Київ, вул. Хрещатик, 36, 10-й поверх, каб. 1021, початок засідання – 12.00.

**Присутні** 2 депутати Київської міської ради, члени постійної комісії з питань підприємництва, промисловості та міського благоустрою:

Ваган ТОВМАСЯН – голова постійної комісії, головуючий;
Ольга ВЕРЕМЕЄНКО – заступник голови постійної комісії.

**Відсутній** 1 депутат Київської міської ради, секретар постійної комісії з питань підприємництва, промисловості та міського благоустрою, Василь ПОПАТЕНКО.

**Присутні (запрошені) на засіданні постійної комісії:**

Михайло БУДІЛОВ – директор Департаменту територіального контролю міста Києва виконавчого органу Київської міської ради (Київської міської державної адміністрації);

Людмила ДАНИЛЮК – начальник юридичного управління Департаменту територіального контролю міста Києва виконавчого органу Київської міської ради (Київської міської державної адміністрації);

Володимир ЦИБА – заступник директора Департаменту промисловості та розвитку підприємництва виконавчого органу Київської міської ради (Київської міської державної адміністрації) - начальник управління торгівлі та побуту;

Віктор ДВОРНІКОВ – перший заступник директора Департаменту земельних ресурсів виконавчого органу Київської міської ради (Київської міської державної адміністрації);

Геннадій КРИВОШЕЯ – голова Громадської ради при виконавчому органі Київської міської ради (Київській міській державній адміністрації);

Євгеній СЛЕСАРЕНКО – представник Громадської ради при виконавчому органі Київської міської ради (Київській міській державній адміністрації);

Олег АНДРІЄВСЬКИЙ – фізична особа-підприємець.

**Розгляд (обговорення) питань порядку денного:**

9. Про розгляд проєкту рішення Київської міської ради «Про поновлення товариству з обмеженою відповідальністю «НОРС ПАРК» договору на право тимчасового довгострокового користування землею на умовах оренди від 10 листопада 1999 року № 91-5-00063 для обслуговування торговельного павільйону на вул. Івана Виговського, 20-д у Шевченківському районі м. Києва (320596828)» *(доручення заступника міського голови – секретаря Київської міської ради Володимира Бондаренка від 16.08.2024 № 08/231-1140/ПР).*

СЛУХАЛИ: *Вагана ТОВМАСЯНА, головуючого на засіданні.*
ВИСТУПИЛИ: *Віктор ДВОРНІКОВ, Ваган ТОВМАСЯН.*
ВИРІШИЛИ:

1. Відхилити проєкт рішення Київської міської ради «Про поновлення товариству з обмеженою відповідальністю «НОРС ПАРК» договору на право тимчасового довгострокового користування землею на умовах оренди від 10 листопада 1999 року № 91-5-00063 для обслуговування торговельного павільйону на вул. Івана Виговського, 20-д у Шевченківському районі м. Києва (320596828)» *(доручення заступника міського голови – секретаря Київської міської ради Володимира Бондаренка від 16.08.2024 № 08/231-1140/ПР)* у зв'язку із порушеннями, які зазначені у висновку на проєкт рішення Київської міської ради від 16.08.2024 № 08/231-1140/ПР «Про поновлення товариству з обмеженою відповідальністю «НОРС ПАРК» договору на право тимчасового довгострокового користування землею на умовах оренди від 10 листопада 1999 року № 91-5-00063 для обслуговування торговельного павільйону на вул. Івана Виговського, 20-д у Шевченківському районі м. Києва (320596828)» (лист від 21.08.2024 № 08/226-1102) управління захисту прав та інтересів територіальної громади міста Києва секретаріату Київської міської ради.
2. Звернутися до управління захисту прав та інтересів територіальної громади міста Києва секретаріату Київської міської ради щодо направлення висновків, підготовлених за результатами експертизи, відповідно до статті $31^1$ Регламенту Київської міської ради, затвердженого рішенням Київської міської ради від 04.11.2021 № 3135/3176 (зі змінами та доповненнями) до Департаменту земельних ресурсів виконавчого органу Київської міської ради (Київської міської державної адміністрації) та профільного заступника голови Київської міської державної адміністрації відповідно до розподілу повноважень, для врахування в роботі.
3. Департаменту земельних ресурсів виконавчого органу Київської міської ради (Київської міської державної адміністрації) відкликати проєкт рішення Київської міської ради «Про поновлення товариству з обмеженою відповідальністю «НОРС ПАРК» договору на право тимчасового довгострокового користування землею на умовах оренди від 10 листопада 1999 року № 91-5-00063 для обслуговування торговельного павільйону на

вул. Івана Виговського, 20-д у Шевченківському районі м. Києва (320596828)» *(доручення заступника міського голови – секретаря Київської міської ради Володимира Бондаренка від 16.08.2024 № 08/231-1140/ПР)* у зв'язку із порушеннями, які зазначені у висновку на проєкт рішення Київської міської ради від 16.08.2024 № 08/231-1140/ПР «Про поновлення товариству з обмеженою відповідальністю «НОРС ПАРК» договору на право тимчасового довгострокового користування землею на умовах оренди від 10 листопада 1999 року № 91-5-00063 для обслуговування торговельного павільйону на вул. Івана Виговського, 20-д у Шевченківському районі м. Києва (320596828)» (лист від 21.08.2024 № 08/226-1102) управління захисту прав та інтересів територіальної громади міста Києва секретаріату Київської міської ради.

ГОЛОСУВАЛИ: «за» – 2 , «проти» – 0, «утрималось» – 0, «не голосували» – 0.

***Рішення прийнято.***

| ПІБ | Результат голосування |
|---|---|
| Товмасян В. Р. | За |
| Веремеєнко О. Л. | За |
| Попатенко В. С. | Відсутній на засіданні |

З оригіналом згідно.

**Голова постійної комісії** **Ваган ТОВМАСЯН**

№ 13

08/231-1659/ПР
04.11.2024

**КИЇВСЬКА МІСЬКА РАДА**
IV сесія IX скликання

# Р І Ш Е Н Н Я

_____ Київ № _____

**Про передачу ТОВАРИСТВУ З ОБМЕЖЕНОЮ ВІДПОВІДАЛЬНІСТЮ «СТАЙЛЕНД» земельної ділянки в оренду для будівництва, експлуатації та обслуговування тимчасової відкритої автостоянки з громадськими об'єктами на просп. Оболонському (біля станції метро "Героїв Дніпра") в Оболонському районі міста Києва**

687684458

Розглянувши заяву ТОВАРИСТВА З ОБМЕЖЕНОЮ ВІДПОВІДАЛЬНІСТЮ «СТАЙЛЕНД» (код ЄДРПОУ: 38805277, місцезнаходження юридичної особи: 03150, місто Київ, вулиця Велика Васильківська, будинок 72, офіс 147) від 18 вересня 2024 року № 72137-008965060-031-03 про передачу в оренду земельної ділянки, керуючись статтями 9, 83, 93, 116, 122, 123, 124 Земельного кодексу України, статтями 1212, 1214 Цивільного кодексу України, Законом України «Про оренду землі», пунктом 34 частини першої статті 26 Закону України «Про місцеве самоврядування в Україні», Законом України «Про адміністративну процедуру», враховуючи, що земельна ділянка зареєстрована в Державному земельному кадастрі, право комунальної власності територіальної громади міста Києва на яку зареєстровано в установленому порядку (право власності зареєстровано у Державному реєстрі речових прав на нерухоме майно 19 грудня 2013 року, номер відомостей про речове право: 3927625), Київська міська рада

## ВИРІШИЛА:

1. Передати ТОВАРИСТВУ З ОБМЕЖЕНОЮ ВІДПОВІДАЛЬНІСТЮ «СТАЙЛЕНД», за умови виконання пункту 2 цього рішення, в оренду на 10 років земельну ділянку площею 0,3882 га (кадастровий номер 8000000000:78:050:0006) для будівництва, експлуатації та обслуговування тимчасової відкритої автостоянки з громадськими об'єктами (код виду цільового

призначення – 03.15 для будівництва та обслуговування інших будівель громадської забудови) на просп. Оболонському (біля станції метро "Героїв Дніпра") в Оболонському районі міста Києва із земель комунальної власності територіальної громади міста Києва у зв'язку з набуттям права власності на нерухоме майно (право власності зареєстровано в Державному реєстрі речових прав на нерухоме майно 03 червня 2024 року, номер запису про речове право: 55288940) (категорія земель – землі житлової та громадської забудови), заява ДЦ від 18 вересня 2024 року № 72137-008965060-031-03, справа № **687684458**.

2. ТОВАРИСТВУ З ОБМЕЖЕНОЮ ВІДПОВІДАЛЬНІСТЮ «СТАЙЛЕНД»:

2.1. Виконувати обов'язки землекористувача відповідно до вимог статті 96 Земельного кодексу України.

2.2. У місячний строк з дня набрання чинності цим рішенням надати до Департаменту земельних ресурсів виконавчого органу Київської міської ради (Київської міської державної адміністрації) документи, визначені законодавством України, необхідні для укладання договору оренди земельної ділянки (зокрема, охоронний договір на зелені насадження або інформацію уповноваженого органу про відсутність зелених насаджень на земельній ділянці).

2.3. Питання майнових відносин вирішувати в установленому порядку.

2.4. Забезпечити вільний доступ для прокладання нових, ремонту та експлуатації існуючих інженерних мереж і споруд, що знаходяться в межах земельної ділянки.

2.5. Під час використання земельної ділянки дотримуватися обмежень у її використанні, зареєстрованих у Державному земельному кадастрі.

2.6. Питання сплати відновної вартості зелених насаджень або укладання охоронного договору на зелені насадження вирішувати відповідно до рішення Київської міської ради від 27 жовтня 2011 року № 384/6600 «Про затвердження Порядку видалення зелених насаджень на території міста Києва» (із змінами і доповненнями).

2.7. У разі необхідності проведення реконструкції, питання оформлення дозвільної та проєктно-кошторисної документації вирішувати в порядку, визначеному законодавством України.

2.8. Частину земельної ділянки в межах червоних ліній використовувати з обмеженнями відповідно до вимог містобудівного законодавства та Закону України «Про автомобільні дороги».

2.9. Сплатити безпідставно збережені кошти за користування земельною ділянкою з моменту закінчення терміну дії договору оренди земельної ділянки від 13 квітня 2006 року № 78-6-00355 (зі змінами) до моменту реєстрації права оренди на земельну ділянку у Державному реєстрі речових прав на нерухоме майно на підставі розрахунку Департаменту земельних ресурсів виконавчого органу Київської міської ради (Київської міської державної адміністрації).

3. Департаменту земельних ресурсів виконавчого органу Київської міської ради (Київської міської державної адміністрації) вжити організаційно-правових заходів, щодо виконання підпункту 2.9 пункту 2 цього рішення.

4. Попередити землекористувача, що використання земельної ділянки не за цільовим призначенням тягне за собою припинення права користування нею відповідно до вимог статей 141, 143 Земельного кодексу України.

5. Дане рішення набирає чинності та вважається доведеним до відома заявника з дня його оприлюднення на офіційному вебсайті Київської міської ради і втрачає чинність через дванадцять місяців, у разі якщо протягом цього строку не укладений відповідний договір оренди земельної ділянки.

6. Контроль за виконанням цього рішення покласти на постійну комісію Київської міської ради з питань архітектури, містопланування та земельних відносин.

Київський міський голова Віталій КЛИЧКО

**ПОДАННЯ:**

Заступник голови
Київської міської державної адміністрації
з питань здійснення самоврядних
повноважень — Петро ОЛЕНИЧ

Директор Департаменту земельних ресурсів
виконавчого органу Київської міської ради
(Київської міської державної адміністрації) — Валентина ПЕЛИХ

В.о. заступника директора Департаменту –
начальника юридичного управління
Департаменту земельних ресурсів
виконавчого органу Київської міської ради
(Київської міської державної адміністрації) — Дмитро РАДЗІЄВСЬКИЙ

**ПОГОДЖЕНО:**

Постійна комісія Київської міської ради
з питань архітектури, містопланування
та земельних відносин

Голова — Михайло ТЕРЕНТЬЄВ

Начальник управління правового
забезпечення діяльності
Київської міської ради — Валентина ПОЛОЖИШНИК

До справи
**№ 687684458**

# ПОЯСНЮВАЛЬНА ЗАПИСКА

**№ ПЗН-73233 від 30.10.2024**

до проєкту рішення Київської міської ради:

***Про передачу ТОВАРИСТВУ З ОБМЕЖЕНОЮ ВІДПОВІДАЛЬНІСТЮ «СТАЙЛЕНД» земельної ділянки в оренду для будівництва, експлуатації та обслуговування тимчасової відкритої автостоянки з громадськими об'єктами на просп. Оболонському (біля станції метро "Героїв Дніпра") в Оболонському районі міста Києва***

**1. Юридична особа:**

| | |
|---|---|
| Назва | *ТОВАРИСТВО З ОБМЕЖЕНОЮ ВІДПОВІДАЛЬНІСТЮ «СТАЙЛЕНД»* |
| Перелік засновників (учасників) | *ДУДКО АНДРІЙ СЕРГІЙОВИЧ*<br>*Україна, 39600, Полтавська обл., місто Кременчук, пр.Лесі Українки*<br>*ГАБЕРЛАХ СЕРГІЙ ОЛЕКСАНДРОВИЧ*<br>*Адреса засновника: Україна, 39600, Полтавська обл., місто Кременчук, КВАРТАЛ 287* |
| Кінцевий бенефіціарний власник (контролер) | *ДУДКО АНДРІЙ СЕРГІЙОВИЧ*<br>*Україна, 39600, Полтавська обл., місто Кременчук, пр.Лесі Українки*<br>*ГАБЕРЛАХ СЕРГІЙ ОЛЕКСАНДРОВИЧ*<br>*Адреса засновника: Україна, 39600, Полтавська обл., місто Кременчук, КВАРТАЛ 287* |
| Реєстраційний номер: | *від 19.09.2024 № 687684458* |

**2. Відомості про земельну ділянку (кадастровий № 8000000000:78:050:0006).**

| | |
|---|---|
| Місце розташування: | *м. Київ, р-н Оболонський, просп. Оболонський (біля станції метро "Героїв Дніпра")* |
| Площа: | *0,3882 га* |
| Вид та термін користування: | *Право в процесі оформлення (оренда на 10 років)* |
| Категорія земель: | *землі житлової та громадської забудови* |
| Цільове призначення: | *03.15 для будівництва та обслуговування інших будівель громадської забудови (для будівництва, експлуатації та обслуговування тимчасової відкритої автостоянки з громадськими об'єктами)* |
| Нормативна грошова оцінка (за попереднім розрахунком*) | *7 577 256 грн 56 коп.* |
| **Наведені розрахунки нормативної грошової оцінки не є остаточними і будуть уточнені відповідно до вимог чинного законодавства при оформленні права на земельну ділянку.* | |

**3. Обґрунтування прийняття рішення.**

Відповідно до статті 123 Земельного кодексу України, враховуючи, що земельна ділянка зареєстрована в Державному земельному кадастрі, право комунальної власності

територіальної громади міста Києва на яку зареєстровано в установленому порядку (право власності зареєстровано у Державному реєстрі речових прав на нерухоме майно 19.12.2013, номер відомостей про речове право: 3927625) Департаментом земельних ресурсів виконавчого органу Київської міської ради (Київської міської державної адміністрації) розроблено проєкт рішення Київської міської ради щодо передачі земельної ділянки в оренду без зміни її меж та цільового призначення без складання документації із землеустрою.

**4. Мета прийняття рішення.**

Метою прийняття рішення є забезпечення реалізації встановленого Земельним кодексом України права особи на оформлення права користування на землю.

**5. Особливі характеристики ділянки.**

| | |
|---|---|
| *Наявність будівель і споруд на ділянці:* | *На земельній ділянці розміщене незавершене будівництво, будівля шиномонтажу – І черга (відсоток готовності 5 %) (реєстраційний номер об'єкта нерухомого майна: 2947382580000). Об'єкт належить ТОВАРИСТВУ З ОБМЕЖЕНОЮ ВІДПОВІДАЛЬНІСТЮ «СТАЙЛЕНД» на праві власності (право власності зареєстровано в Державному реєстрі речових прав на нерухоме майно 03.06.2024, номер відомостей про речове право: 55288940).* |
| *Наявність ДПТ:* | *Згідно з проєктними рішеннями детального плану території в межах вул. Північна, просп. Оболонський, вул. Прирічна, просп. Героїв Сталінграда, Маршала Малиновського в Оболонському районі м. Києва, затвердженого рішенням Київської міської ради від 31.08.2021 № 2242/2283, на земельній ділянці передбачено будівництво тимчасової відкритої автостоянки, автостанції з громадськими об'єктами по просп. Оболонський (біля станції метро «Героїв Дніпра») у Оболонському районі м. Києва (лист Департаменту містобудування та архітектури виконавчого органу Київської міської ради (Київської міської державної адміністрації) від 04.10.2024 № 057-10119).* |
| *Функціональне призначення згідно з Генпланом:* | *Відповідно до Генерального плану міста та проекту планування його приміської зони на період до 2020 року, затвердженого рішенням Київської міської ради від 28.03.2002 № 370/1804, земельна ділянка за функціональним призначенням належить до території вулиць і доріг.* |
| *Правовий режим:* | *Земельна ділянка належить до земель комунальної власності територіальної громади міста Києва (право власності територіальної громади в особі Київської міської ради зареєстровано в Державному реєстрі речових прав на нерухоме майно 19.12.2013, номер відомостей про речове право: 3927625).* |
| *Розташування в зеленій зоні:* | *Земельна ділянка не входить до зеленої зони.* |

| | |
|---|---|
| *Інші особливості:* | *Земельна ділянка (кадастровий номер 8000000000:78:050:0006) площею 0,7574 га передавалась в оренду Товариству з обмеженою відповідальністю «АВВА-СЕРВІС» для будівництва, експлуатації та обслуговування тимчасової відкритої автостоянки з громадськими об'єктами (договір оренди земельної ділянки від 13.04.2006 № 78-6-00355 (зі змінами) строк дії якого закінчився 04.06.2024).*<br>*Товариство з обмеженою відповідальністю «АВВА-СЕРВІС» щодо поновлення договору оренди вказаної земельної ділянки не зверталось. Рішення про поновлення терміну дії договору оренди земельної ділянки (кадастровий номер 8000000000:78:050:0006) Київська міська рада не приймала.*<br>*Підпунктом 2.9 пункту 2 проєкту рішення запропоновано з урахуванням існуючої судової практики (постанови Верховного Суду від 18.06.2020 у справі № 925/449/19, від 27.01.2021 у справі № 630/269/16, від 10.02.2021 у справі № 200/8930/18) зобов'язати землекористувача сплатити безпідставно збережені кошти за користування земельною ділянкою без правовстановлюючих документів на підставі статті 1212 Цивільного кодексу України згідно з розрахунком Департаменту земельних ресурсів виконавчого органу Київської міської ради (Київської міської державної адміністрації).*<br>*Зазначаємо, що Департамент земельних ресурсів не може перебирати на себе повноваження Київської міської ради та приймати рішення про передачу або відмову в передачі в оренду земельної ділянки, оскільки відповідно до пункту 34 частини першої статті 26 Закону України «Про місцеве самоврядування в Україні» та статей 9, 122 Земельного кодексу України такі питання вирішуються виключно на пленарних засіданнях сільської, селищної, міської ради.*<br>*Зазначене підтверджується, зокрема, рішеннями Верховного Суду від 28.04.2021 у справі № 826/8857/16, від 17.04.2018 у справі № 826/8107/16, від 16.09.2021 у справі № 826/8847/16.*<br>*Зважаючи на вказане, цей проєкт рішення направляється для подальшого розгляду Київською міською радою відповідно до її Регламенту.* |

**6. Стан нормативно-правової бази у даній сфері правового регулювання.**

Загальні засади та порядок передачі земельних ділянок у користування зацікавленим особам визначено Земельним кодексом України та Порядком набуття прав на землю із земель комунальної власності у місті Києві, затвердженим рішенням Київської міської ради від 20.04.2017 № 241/2463.

Проєкт рішення не стосується прав і соціальної захищеності осіб з інвалідністю та не матиме впливу на життєдіяльність цієї категорії.

Проєкт рішення не містить службової інформації у розумінні статті 6 Закону України «Про доступ до публічної інформації».

Проєкт рішення не містить інформації про фізичну особу (персональні дані) у розумінні статей 11 та 21 Закону України «Про інформацію» та статті 2 Закону України «Про захист персональних даних».

**7. Фінансово-економічне обґрунтування.**

Реалізація рішення не потребує додаткових витрат міського бюджету.

Відповідно до Податкового кодексу України, Закону України «Про оренду землі» та

рішення Київської міської ради від 14 грудня 2023 року № 7531/7572 «Про бюджет міста Києва на 2024 рік» орієнтовний розмір річної орендної плати складатиме: **757 725 грн 66 коп. (10 %)**

**8. Прогноз соціально-економічних та інших наслідків прийняття рішення.**

Наслідками прийняття розробленого проєкту рішення стане реалізація зацікавленою особою своїх прав щодо користування земельною ділянкою.

Доповідач: директор Департаменту земельних ресурсів **Валентина ПЕЛИХ**

Директор Департаменту земельних ресурсів Валентина ПЕЛИХ

**Справа 687684458**

| | |
|---|---|
| **Код земельної ділянки:** | **78:050:0006** |
| **Площа:** | **0.3882 га** |
| **Адрес земельноїділянки:** | **Оболонський район, просп. Оболонський (біля станції метро "Героїв Дніпра")** |
| **Заявник:** | **ТОВАРИСТВО З ОБМЕЖЕНОЮ ВІДПОВІДАЛЬНІСТЮ «СТАЙЛЕНД»** |
| **Вид та термін користування:** | **оренда** |
| **Цільове призначення:** | **03.15, для будівництва та обслуговування інших будівель громадської забудови** |

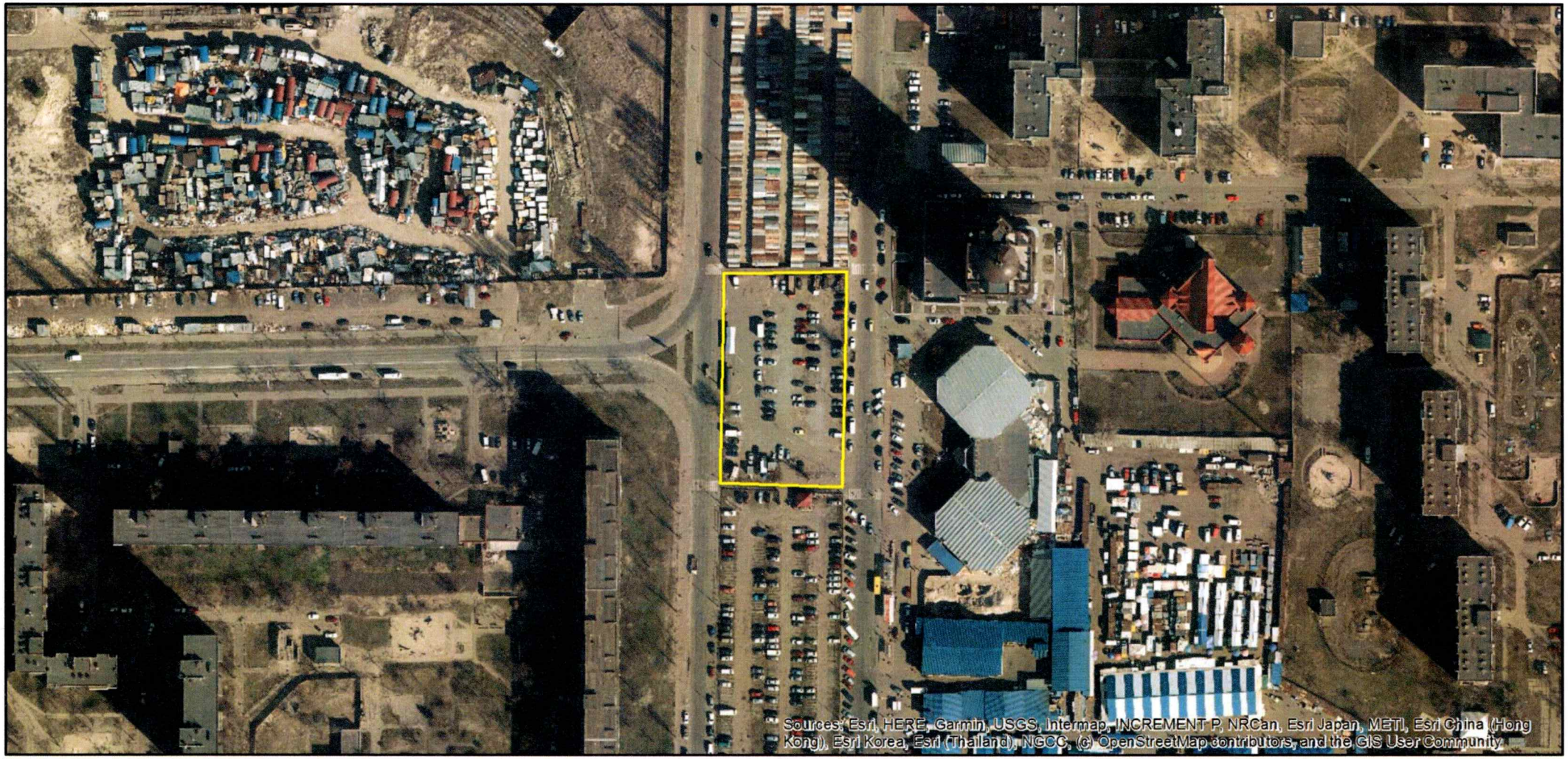


Матеріали аерофотозйомки 2019 р.
виготовлено за даними АІС ОУЗР

# РОБОЧІ МАТЕРІАЛИ

## Витяг з бази даних міського земельного кадастру від 30.10.2024

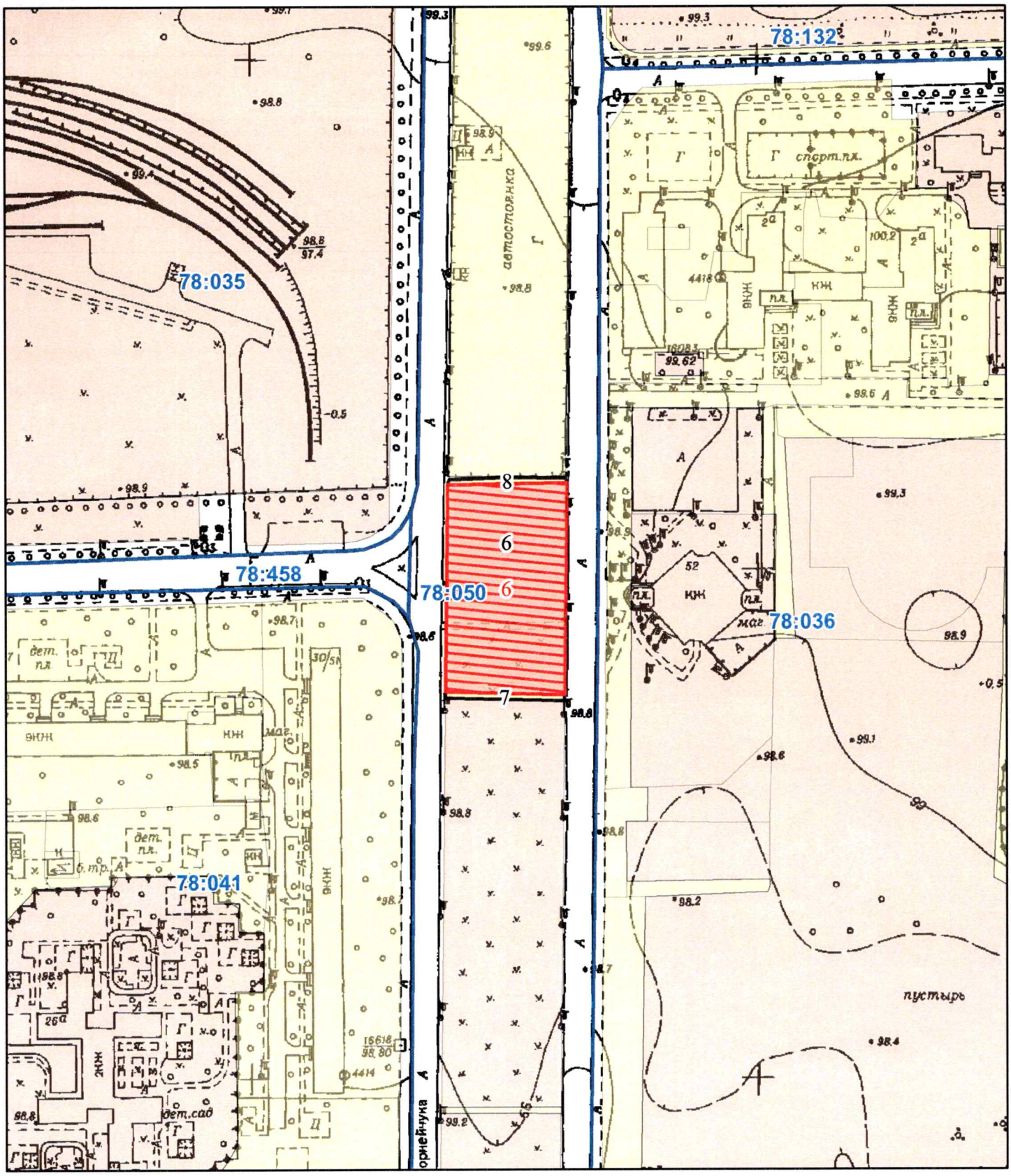


*Масштаб 1:2 000*

# РЕЄСТР ЗЕМЕЛЬНОГО КАДАСТРУ

| Код зем. ділянки | Суб'єкт господарювання за яким обліковується земельна ділянка у міському земельному кадастрі | Адреса земельної ділянки | Площа кв.м. | Вид права | Дата закінч. права |
|---|---|---|---|---|---|
| 78:050:0006 | Товариство з обмеженою відповідальністю "Авва-сервіс" | просп. Оболонський (біля станції метро "Героїв Дніпра") | 3882,48 | Оренда до 04.06.2024 | 04.06.2024 |
| 78:050:0006 | ТОВАРИСТВО З ОБМЕЖЕНОЮ ВІДПОВІДАЛЬНІСТЮ «СТАЙЛЕНД» | просп. Оболонський (біля станції метро "Героїв Дніпра") | 3882,00 | оренда | |
| 78:050:0007 | Землі не надані у власність чи користування | просп. Оболонський | 117,95 | | |
| 78:050:0008 | Землі не надані у власність чи користування | просп. Оболонський | 96,99 | | |

**КИЇВСЬКА МІСЬКА РАДА**

Терентьєву М. О.
Положишник В. О. Окопному О.Ю.

Прошу розглянути проєкт рішення від 04.11.2024 № 08/231- 1659/ПР в установленому порядку.

Тхорику С. М.

Прошу опрацювати в межах компетенції управління.

Омельченко А. В.

Для контролю за проходженням та тиражування.

Кандибору Р.В.

Володимир БОНДАРЕНКО

«04» листопада 2024 року
№ 08/231 – 1659/ПР

03/231-1659/ПР
04.11.2024

УКРАЇНА

ВИКОНАВЧИЙ ОРГАН КИЇВСЬКОЇ МІСЬКОЇ РАДИ
(КИЇВСЬКА МІСЬКА ДЕРЖАВНА АДМІНІСТРАЦІЯ)

**ДЕПАРТАМЕНТ ЗЕМЕЛЬНИХ РЕСУРСІВ**

*вул. Хрещатик, 32-а, м. Київ, 01001 тел. (044) 202 78 15*
*Контактний центр міста Києва (044) 15 51 E-mail: kyivland@kyivcity.gov.ua Код ЄДРПОУ 26199097*

04.11.2024 № 05715-СЛ-73233

Заступнику міського голови-
секретарю Київської міської ради
Володимиру БОНДАРЕНКУ

Шановний Володимире Володимировичу!

Департамент земельних ресурсів виконавчого органу Київської міської ради (Київської міської державної адміністрації) відповідно до пункту 3 статті 26 Регламенту Київської міської ради, затвердженого рішенням Київської міської ради від 04.11.2021 № 3135/3176, направляє проєкт рішення Київської міської ради «Про передачу ТОВАРИСТВУ З ОБМЕЖЕНОЮ ВІДПОВІДАЛЬНІСТЮ «СТАЙЛЕНД» земельної ділянки в оренду для будівництва, експлуатації та обслуговування тимчасової відкритої автостоянки з громадськими об'єктами на просп. Оболонському (біля станції метро "Героїв Дніпра") в Оболонському районі міста Києва» (справа № 687684458) для подальшого опрацювання.

Додатки:
- проєкт рішення Київської міської ради до справи № 687684458 на 3 арк. в 1 примірнику;
- пояснювальна записка до справи № 687684458 на 4 арк. в 1 примірнику;
- витяг з бази даних міського земельного кадастру на 1 арк. в 1 примірнику;
- матеріали супутникової фотозйомки на 1 арк. в 1 примірнику;
- матеріали справи № 687684458 в 1 примірнику;
- заява від 18.09.2024 № 72137-008965060-031-03 в 1 примірнику.

З повагою

Директор Валентина ПЕЛИХ

**Текст проєкту рішення у паперовому вигляді відповідає проєкту в електронному вигляді на USB носії.**

**Начальник третього відділу**
**управління землеустрою**
**Департаменту земельних ресурсів**
**виконавчого органу Київської міської ради**
**(Київської міської державної адміністрації)** **Раїса ОЛЕЩЕНКО**

№ 14

08/231-1498/ПР
30.09.2024

**КИЇВСЬКА МІСЬКА РАДА**
IV сесія IX скликання

# Р І Ш Е Н Н Я

_____ Київ № _____

360149757

**Про надання ТОВАРИСТВУ З ОБМЕЖЕНОЮ ВІДПОВІДАЛЬНІСТЮ «АВТОБАНСЕРВІС» дозволу на розроблення проєкту землеустрою щодо відведення земельної ділянки у оренду для експлуатації та обслуговування лінійних об'єктів транспортної інфраструктури (заїзди-виїзди) на вул. Богатирській у Оболонському районі міста Києва**

Розглянувши клопотання ТОВАРИСТВА З ОБМЕЖЕНОЮ ВІДПОВІДАЛЬНІСТЮ «АВТОБАНСЕРВІС» про надання дозволу на розроблення проєкту землеустрою щодо відведення земельної ділянки на вул. Богатирській у Оболонському районі міста Києва (код ЄДРПОУ: 31982734, місцезнаходження юридичної особи: 08130, Київська обл., Бучанський р-н, село Петропавлівська Борщагівка, вул. Велика Кільцева, 2) від 15.04.2024 № 360149757 та додані документи, керуючись статтями 9, 123 Земельного кодексу України, Законом України «Про внесення змін до деяких законодавчих актів України щодо розмежування земель державної та комунальної власності», пунктом 34 частини першої статті 26 Закону України «Про місцеве самоврядування в Україні», Законом України «Про адміністративну процедуру», Київська міська рада

**ВИРІШИЛА:**

1. Надати ТОВАРИСТВУ З ОБМЕЖЕНОЮ ВІДПОВІДАЛЬНІСТЮ «АВТОБАНСЕРВІС» дозвіл на розроблення проєкту землеустрою щодо відведення земельної ділянки (кадастровий номер 8000000000:78:082:0049)

площею 0,1902 га у оренду для експлуатації та обслуговування лінійних об'єктів транспортної інфраструктури (заїзди-виїзди) на вул. Богатирській у Оболонському районі міста Києва за рахунок земель комунальної власності територіальної громади міста Києва згідно з план-схемою (додаток до рішення) (справа № 360149757).

2. Дане рішення набирає чинності та вважається доведеним до відома заявника з дня його оприлюднення на офіційному вебсайті Київської міської ради.

3. Контроль за виконанням цього рішення покласти на постійну комісію Київської міської ради з питань архітектури, містопланування та земельних відносин.

Київський міський голова Віталій КЛИЧКО

**ПОДАННЯ:**

Заступник голови
Київської міської державної адміністрації
з питань здійснення самоврядних повноважень — Петро ОЛЕНИЧ

Директор Департаменту земельних ресурсів
виконавчого органу Київської міської ради
(Київської міської державної адміністрації) — Валентина ПЕЛИХ

Начальник юридичного управління
Департаменту земельних ресурсів
виконавчого органу Київської міської ради
(Київської міської державної адміністрації) — Дмитро РАДЗІЄВСЬКИЙ

**ПОГОДЖЕНО:**

Постійна комісія Київської міської ради
з питань архітектури, містопланування
та земельних відносин

Голова — Михайло ТЕРЕНТЬЄВ

Секретар — Юрій ФЕДОРЕНКО

Начальник управління правового
забезпечення діяльності
Київської міської ради — Валентина ПОЛОЖИШНИК

Постійна комісія Київської міської
ради з питань транспорту, зв'язку та
реклами

Голова — Олексій ОКОПНИЙ

Секретар — Ігор ГАЛАЙЧУК

# ПОЯСНЮВАЛЬНА ЗАПИСКА

**№ ПЗН-65472 від 26.08.2024**

до проєкту рішення Київської міської ради:

До справи
**№ 360149757**

***Про надання ТОВАРИСТВУ З ОБМЕЖЕНОЮ ВІДПОВІДАЛЬНІСТЮ «АВТОБАНСЕРВІС» дозволу на розроблення проєкту землеустрою щодо відведення земельної ділянки у оренду для експлуатації та обслуговування лінійних об'єктів транспортної інфраструктури (заїзди-виїзди) на вул. Богатирській у Оболонському районі міста Києва***

**1. Юридична особа:**

| | |
|---|---|
| Назва | *ТОВАРИСТВО З ОБМЕЖЕНОЮ ВІДПОВІДАЛЬНІСТЮ «АВТОБАНСЕРВІС»* |
| Перелік засновників (учасників) юридичної особи* | *СТЕШЕНКО ВЯЧЕСЛАВ ОЛЕКСАНДРОВИЧ*<br>*Україна, 04111, місто Київ, ВУЛИЦЯ ЩЕРБАКОВА;*<br><br>*КАЦ ОЛЕКСАНДР НАУМОВИЧ*<br>*Україна, 01025, місто Київ, ВУЛИЦЯ ВОЛОДИМИРСЬКА;*<br><br>*ГЛУБОКОВА НАТАЛІЯ АНАТОЛІЇВНА*<br>*Україна, 01033, місто Київ, ВУЛИЦЯ МИКІЛЬСЬКО-БОТАНІЧНА;*<br><br>*ЧЕРНЯВСЬКИЙ ІГОР ЄВГЕНОВИЧ*<br>*Україна, 03190, місто Київ, ВУЛИЦЯ ТОЛБУХІНА* |
| Кінцевий бенефіціарний власник (контролер) | *КАЦ ОЛЕКСАНДР НАУМОВИЧ*<br>*Україна, 01001, місто Київ, вул. Володимирська*<br><br>*ЧЕРНЯВСЬКИЙ ІГОР ЄВГЕНОВИЧ*<br>*Україна, 03190, місто Київ, вул. Данилевича Василя* |
| Клопотання | *від 15.04.2024 № 360149757* |

**2. Відомості про земельну ділянку (кадастровий номер № 8000000000:78:082:0049).**

| | |
|---|---|
| Місце розташування (адреса) | *м. Київ, р-н Оболонський, вул. Богатирська* |
| Площа | *0,1902 га* |
| Вид та термін користування | *оренда* |
| Запропонований вид цільового призначення | *для експлуатації та обслуговування лінійних об'єктів транспортної інфраструктури (заїзди-виїзди)* |

**3. Обґрунтування прийняття рішення.**

На клопотання зацікавленої особи відповідно до статей 9, 123 Земельного кодексу України та Порядку набуття прав на землю із земель комунальної власності у місті Києві, затвердженого рішенням Київської міської ради від 20.04.2017 № 241/2463, Департаментом земельних ресурсів виконавчого органу Київської міської ради (Київської міської державної адміністрації) розроблено проєкт рішення Київської міської ради.

**4. Мета прийняття рішення.**

Метою прийняття рішення є забезпечення реалізації встановленого Земельним кодексом України права особи на оформлення права користування на землю.

**5. Особливі характеристики ділянки.**

| | |
|---|---|
| Наявність будівель і споруд на ділянці: | *Земельна ділянка вільна від капітальної забудови.* |
| Наявність ДПТ: | *Детальний план території відсутній.* |
| Функціональне призначення згідно з Генпланом: | *Відповідно до Генерального плану міста Києва та проекту планування його приміської зони на період до 2020 року, затвердженого рішенням Київської міської ради від 28.03.2002 № 370/1804, земельна ділянка за функціональним призначенням належить до території вулиць та доріг (довідка (витяг) з містобудівного кадастру надана листом Департаменту містобудування та архітектури виконавчого органу Київської міської ради (Київської міської державної адміністрації) 17.04.2024 № 055-3766.* |
| Правовий режим: | *Земельна ділянка належить до земель комунальної власності територіальної громади міста Києва.* |
| Розташування в зеленій зоні: | *Земельна ділянка не входить до зеленої зони.* |
| Інші особливості: | *Земельна ділянка розташована в межах червоних ліній.*<br>*Земельна ділянка використовується як заїзди (виїзди) до земельної ділянки з кадастровим номером 8000000000:78:082:0022, що належить на праві приватної власності ТОВ «АВТОБАНСЕРВІС» (право власності зареєстровано 25.06.2013 номер запису про право власності: 2724240) на якій розташований автозаправний комплекс, що належить ТОВ «АВТОБАНСЕРВІС» на праві приватної власності (право зареєстровано 13.06.2014, номер запису про право власності: 6072064, інформаційна довідка з Державного реєстру речових прав на нерухоме майно від 09.09.2024 № 393989518).*<br>*Земельна ділянка з кадастровим номером 8000000000:78:082:0049 рішенням Київської міської ради від 02.10.2008 № 411/411 передана товариству з обмеженою відповідальністю «АВТОБАНСЕРВІС» в короткострокову оренду на 5 років для експлуатації та обслуговування під'їздів та тимчасової автостоянки на вул. Богатирській в Оболонському районі м. Києва (договір оренди земельної ділянки від 04.06.2009 № 78-6-00591, договір про поновлення договору оренди земельної ділянки від 08.11.2017 № 1194, термін дії якого закінчився 08.11.2022).Рішення про поновлення договору оренди Київська міська рада не приймала.*<br>*Зазначаємо, що Департамент земельних ресурсів не може перебирати на себе повноваження Київської міської ради та приймати рішення щодо надання або відмову у наданні в постійне користування земельної ділянки, оскільки відповідно до пункту 34 частини першої статті 26 Закону України «Про місцеве самоврядування в Україні» та статей 9, 122 Земельного кодексу України такі питання вирішуються виключно на пленарних засіданнях сільської, селищної, міської ради.* |

| | |
|---|---|
| | *Зазначене підтверджується, зокрема, рішеннями Верховного Суду від 28.04.2021 у справі № 826/8857/16, від 17.04.2018 у справі № 826/8107/16, від 16.09.2021 у справі № 826/8847/16.*<br>*Зважаючи на вказане, цей проєкт рішення направляється для подальшого розгляду Київською міською радою відповідно до її Регламенту.* |

**6. Стан нормативно-правової бази у даній сфері правового регулювання.**

Загальні засади та порядок отримання дозволу на розроблення документації із землеустрою визначено статтями 9, 123 Земельного кодексу України.

Проєкт рішення не стосується прав і соціальної захищеності осіб з інвалідністю та не матиме впливу на життєдіяльність цієї категорії.

Проєкт рішення не містить службової інформації у розумінні статті 6 Закону України «Про доступ до публічної інформації».

Проєкт рішення не містить інформації про фізичну особу (персональні дані) у розумінні статей 11 та 21 Закону України «Про інформацію» та статті 2 Закону України «Про захист персональних даних».

**7. Фінансово-економічне обґрунтування.**

Реалізація рішення не потребує додаткових витрат міського бюджету.

**8. Прогноз соціально-економічних та інших наслідків прийняття рішення.**

Наслідками прийняття розробленого проєкту рішення стане реалізація зацікавленою особою своїх прав щодо користування земельною ділянкою.

Доповідач: директор Департаменту земельних ресурсів **Валентина ПЕЛИХ.**

Директор Департаменту земельних ресурсів Валентина ПЕЛИХ

Справа 360149757

| | |
|---|---|
| **Код земельної ділянки:** | **78:082:0049** |
| **Площа:** | **0.1902 га** |
| **Адрес земельноїділянки:** | **Оболонський район, вул. Богатирська** |
| **Заявник:** | **ТОВАРИСТВО З ОБМЕЖЕНОЮ ВІДПОВІДАЛЬНІСТЮ «АВТОБАНСЕРВІС»** |
| **Вид та термін користування:** | **оренда** |
| **Цільове призначення:** | **для експлуатації та обслуговування об'єктів транспортної інфраструктури (заїзди-виїзди)** |

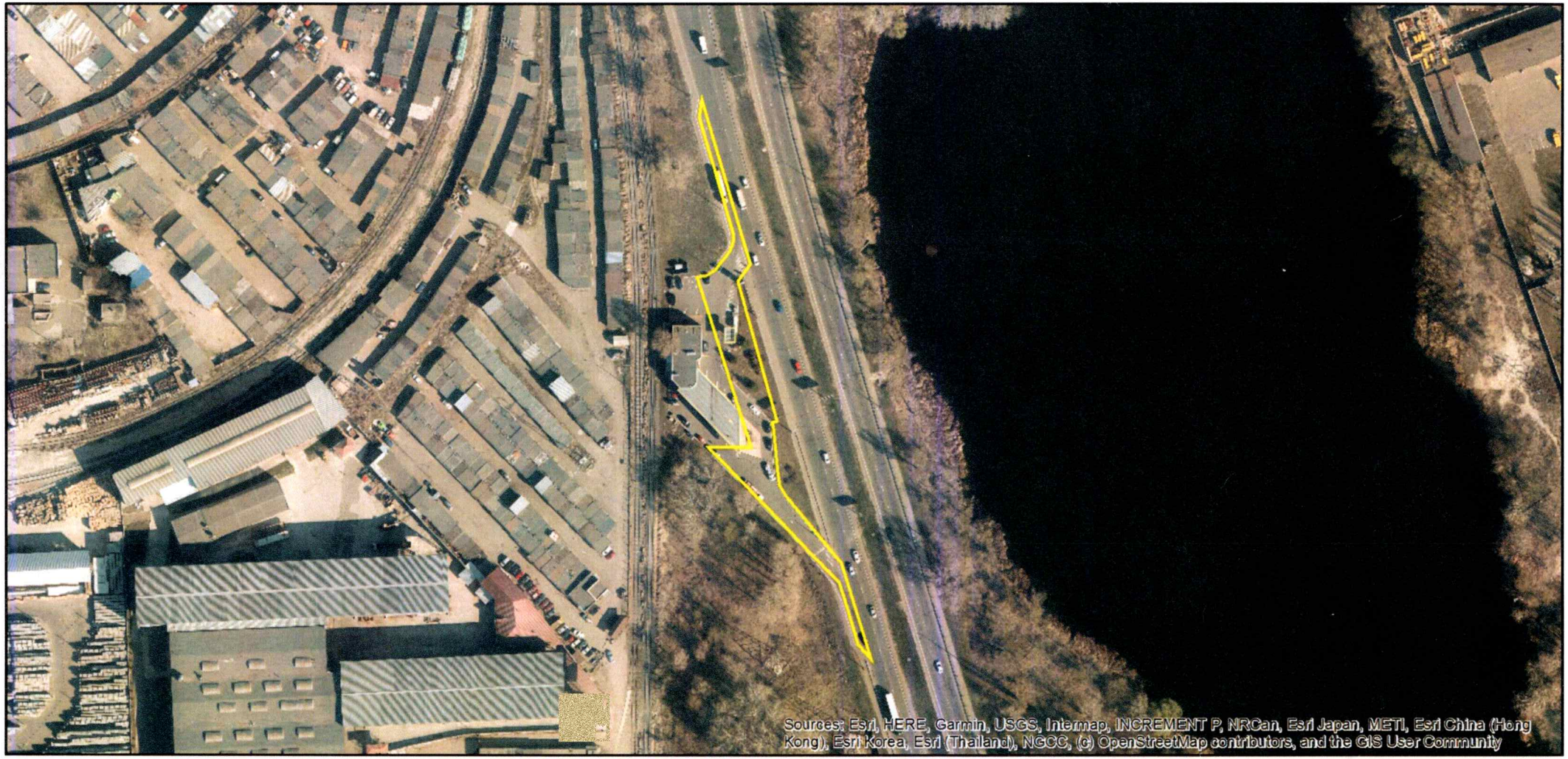


Матеріали аерофотозйомки 2019 р.
виготовлено за даними АІС ОУЗР

# *РОБОЧІ МАТЕРІАЛИ*

## Витяг з бази даних міського земельного кадастру від 09.09.2024

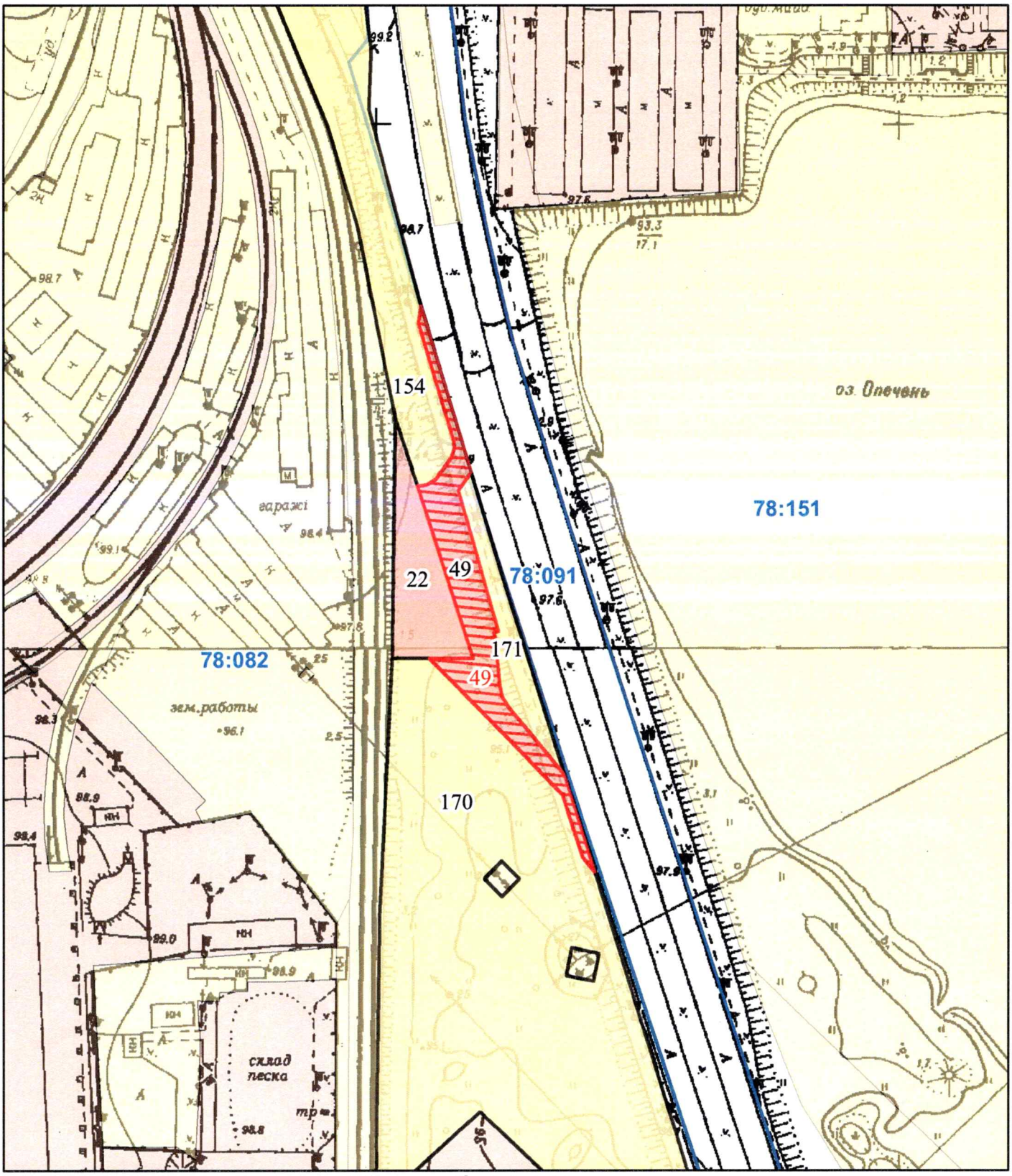


*Масштаб 1:2 000*

# РЕЄСТР ЗЕМЕЛЬНОГО КАДАСТРУ

| Код зем. ділянки | Суб'єкт господарювання за яким обліковується земельна ділянка у міському земельному кадастрі | Адреса земельної ділянки | Площа кв.м. | Вид права | Дата закінч. права |
|---|---|---|---|---|---|
| 78:082:0022 | Товариство з обмеженою відповідальністю "АВТОБАНСЕРВІС" | вул. Богатирська | 1417,16 | Власність | |
| 78:082:0049 | Товариство з обмеженою відповідальністю "АВТОБАНСЕРВІС" | вул. Богатирська | 1901,92 | Оренда до 08.11.2022 | 08.11.2022 |
| 78:082:0049 | ТОВАРИСТВО З ОБМЕЖЕНОЮ ВІДПОВІДАЛЬНІСТЮ «АВТОБАНСЕРВІС» | вул. Богатирська | 1902,00 | оренда | |
| 78:082:0154 | Землі не надані у власність чи користування | | 15973,21 | | |
| 78:082:0170 | Землі не надані у власність чи користування | | 25983,86 | | |
| 78:082:0171 | Землі не надані у власність чи користування | | 957,48 | | |

**КИЇВСЬКА МІСЬКА РАДА**

Терентьєву М. О.
Окопному О. Ю.
Положишник В. О.

Прошу розглянути проєкт рішення від 30.09.2024 № 08/231- 1498/ПР в установленому порядку.

Тхорику С. М.

Прошу опрацювати в межах компетенції управління.

Омельченко А. В.

Для контролю за проходженням та тиражування.

Юнаковій С. М.
Кандибору Р. В. – до відома

Володимир БОНДАРЕНКО

"30" вересня 2024 року
№ 08/231 – 1498/ПР

08/231-1498/ПР
30.09.2024

УКРАЇНА

ВИКОНАВЧИЙ ОРГАН КИЇВСЬКОЇ МІСЬКОЇ РАДИ
(КИЇВСЬКА МІСЬКА ДЕРЖАВНА АДМІНІСТРАЦІЯ)

**ДЕПАРТАМЕНТ ЗЕМЕЛЬНИХ РЕСУРСІВ**

*вул. Хрещатик, 32-а, м. Київ, 01001 тел. (044) 202 78 15*
*Контактний центр міста Києва (044) 15 51 E-mail: kyivland@kyivcity.gov.ua Код ЄДРПОУ 26199097*

30.09.2024 № 05715-СЛ-65472

Заступнику міського голови-
секретарю Київської міської ради
Володимиру БОНДАРЕНКУ

Шановний Володимире Володимировичу!

Департамент земельних ресурсів виконавчого органу Київської міської ради (Київської міської державної адміністрації) відповідно до пункту 3 статті 26 Регламенту Київської міської ради, затвердженого рішенням Київської міської ради від 04.11.2021 № 3135/3176, направляє проєкт рішення Київської міської ради «Про надання ТОВАРИСТВУ З ОБМЕЖЕНОЮ ВІДПОВІДАЛЬНІСТЮ «АВТОБАНСЕРВІС» дозволу на розроблення проєкту землеустрою щодо відведення земельної ділянки у оренду для експлуатації та обслуговування об'єктів транспортної інфраструктури (заїзди-виїзди) на вул. Богатирській у Оболонському районі міста Києва» (справа № 360149757) для подальшого опрацювання.

Додатки:
- проєкт рішення Київської міської ради до справи № 360149757 на 2 арк. в 1 примірнику;
- пояснювальна записка до справи № 360149757 на 3 арк. в 1 примірнику;
- витяг з бази даних міського земельного кадастру на 1 арк. в 1 примірнику;
- матеріали супутникової фотозйомки на 1 арк. в 1 примірнику;
- витяг з містобудівного кадастру на 2 арк. в 1 примірнику;
- матеріали справи № 360149757 в 1 примірнику.

З повагою

Директор Валентина ПЕЛИХ

**Текст проєкту рішення у паперовому вигляді відповідає проєкту в електронному вигляді на USB носії.**

**Начальник третього відділу**
**управління землеустрою та ринку земель**
**Департаменту земельних ресурсів**
**виконавчого органу Київської міської ради**
**(Київської міської державної адміністрації)** **Раїса ОЛЕЩЕНКО**

№ 15

08/231-1658/ПР
04.11.2024

**КИЇВСЬКА МІСЬКА РАДА**
IV сесія IX скликання

# Р І Ш Е Н Н Я

_____ Київ № _____

500244449

**Про передачу фізичній особі-підприємцю Андрієвському Олегу Григоровичу земельної ділянки в оренду для експлуатації і обслуговування паркінгів та автостоянок на землях житлової та громадської забудови на вул. Автозаводській, 5 у Оболонському районі міста Києва**

Розглянувши заяву фізичної особи-підприємця Андрієвського Олега Григоровича (місцезнаходження фізичної особи-підприємця: 08129, Київська область, Бучанський район, село Петропавлівська Борщагівка, вулиця Борщагівська, будинок 30а, квартира 141) від 17 вересня 2024 року № 69036-008960908-031-03 про передачу в оренду земельної ділянки та додані документи, керуючись статтями 9, 83, 93, 116, 122, 123, 124 Земельного кодексу України, статтями 1212, 1214 Цивільного кодексу України, Законом України «Про оренду землі», пунктом 34 частини першої статті 26 Закону України «Про місцеве самоврядування в Україні», Законом України «Про адміністративну процедуру», враховуючи, що земельна ділянка зареєстрована в Державному земельному кадастрі, право комунальної власності територіальної громади міста Києва на яку зареєстровано в установленому порядку (право власності зареєстровано у Державному реєстрі речових прав на нерухоме майно 04 жовтня 2024 року, номер відомостей про речове право: 57030998), Київська міська рада

## ВИРІШИЛА:

1. Передати фізичній особі-підприємцю Андрієвському Олегу Григоровичу, за умови виконання пункту 2 цього рішення, в оренду на 10 років земельну ділянку площею 0,3845 га (кадастровий номер 8000000000:78:096:0034) для експлуатації і обслуговування паркінгів та

автостоянок на землях житлової та громадської забудови (код виду цільового призначення – 02.09 для будівництва і обслуговування паркінгів та автостоянок на землях житлової та громадської забудови) на вул. Автозаводській, 5 у Оболонському районі міста Києва із земель комунальної власності територіальної громади міста Києва у зв'язку з набуттям права власності на нерухоме майно (право власності зареєстровано в Державному реєстрі речових прав на нерухоме майно від 21 грудня 2018 року, номер запису про речове право: 29593469) (категорія земель – землі житлової та громадської забудови), заява ДЦ від 17 вересня 2024 року № 69036-008960908-031-03, справа № **500244449**.

2. Фізичній особі-підприємцю Андрієвському Олегу Григоровичу:

2.1. Виконувати обов'язки землекористувача відповідно до вимог статті 96 Земельного кодексу України.

2.2. У місячний строк з дня набрання чинності цього рішення надати до Департаменту земельних ресурсів виконавчого органу Київської міської ради (Київської міської державної адміністрації) документи, визначені законодавством України, необхідні для укладання договору оренди земельної ділянки (зокрема, охоронний договір на зелені насадження або інформацію уповноваженого органу про відсутність зелених насаджень на земельній ділянці).

2.3. Питання майнових відносин вирішувати в установленому порядку.

2.4. Забезпечити вільний доступ для прокладання нових, ремонту та експлуатації існуючих інженерних мереж і споруд, що знаходяться в межах земельної ділянки.

2.5. Під час використання земельної ділянки дотримуватися обмежень у її використанні, зареєстрованих у Державному земельному кадастрі.

2.6. Питання сплати відновної вартості зелених насаджень або укладання охоронного договору на зелені насадження вирішувати відповідно до рішення Київської міської ради від 27 жовтня 2011 року № 384/6600 «Про затвердження Порядку видалення зелених насаджень на території міста Києва» (із змінами і доповненнями).

2.7. У разі необхідності проведення реконструкції, питання оформлення дозвільної та проєктно-кошторисної документації вирішувати в порядку, визначеному законодавством України.

2.8. Сплатити безпідставно збереженні кошти за користування земельною ділянкою з моменту набуття права власності на об'єкти нерухомого майна, розташовані на ній, до моменту реєстрації права оренди на земельну ділянку у Державному реєстрі речових прав на нерухоме майно на підставі розрахунку Департаменту земельних ресурсів виконавчого органу Київської міської ради (Київської міської державної адміністрації).

3. Департаменту земельних ресурсів виконавчого органу Київської міської ради (Київської міської державної адміністрації) вжити організаційно-правових заходів, щодо виконання підпункту 2.8 пункту 2 цього рішення.

4. Попередити землекористувача, що використання земельної ділянки не за цільовим призначенням тягне за собою припинення права користування нею відповідно до вимог статей 141, 143 Земельного кодексу України.

5. Дане рішення набирає чинності та вважається доведеним до відома заявника з дня його оприлюднення на офіційному вебсайті Київської міської ради і втрачає чинність через дванадцять місяців, у разі якщо протягом цього строку не укладений відповідний договір оренди земельної ділянки.

6. Контроль за виконанням цього рішення покласти на постійну комісію Київської міської ради з питань архітектури, містопланування та земельних відносин.

Київський міський голова Віталій КЛИЧКО

**ПОДАННЯ:**

Заступник голови
Київської міської державної адміністрації
з питань здійснення самоврядних
повноважень — Петро ОЛЕНИЧ

Директор Департаменту земельних ресурсів
виконавчого органу Київської міської ради
(Київської міської державної адміністрації) — Валентина ПЕЛИХ

В.о. заступника директора Департаменту –
начальника юридичного управління
Департаменту земельних ресурсів
виконавчого органу Київської міської ради
(Київської міської державної адміністрації) — Дмитро РАДЗІЄВСЬКИЙ

**ПОГОДЖЕНО:**

Постійна комісія Київської міської ради
з питань архітектури, містопланування
та земельних відносин

Голова — Михайло ТЕРЕНТЬЄВ

Начальник управління правового
забезпечення діяльності
Київської міської ради — Валентина ПОЛОЖИШНИК

Голова постійної комісії Київської
міської ради з питань підприємництва,
промисловості та міського благоустрою
Відхилено. Протокол №15/50
від 28.11.24 — Ваган ТОВМАСЯН

Постійна комісія Київської міської ради
з питань збереження та захисту
культурної спадщини

Голова — Ярослав ФЕДОРЕНКО

Секретар — Інна ЯРМОЛЕНКО

До справи
**№ 500244449**

# ПОЯСНЮВАЛЬНА ЗАПИСКА

**№ ПЗН-73103 від 28.10.2024**

до проєкту рішення Київської міської ради:

***Про передачу фізичній особі-підприємцю Андрієвському Олегу Григоровичу земельної ділянки в оренду для експлуатації і обслуговування паркінгів та автостоянок на землях житлової та громадської забудови на вул. Автозаводській, 5 у Оболонському районі міста Києва***

**1. Фізична особа-підприємець:**

| | |
|---|---|
| ПІБ | *Андрієвський Олег Григорович* |
| Реєстраційний номер: | *від 18.09.2024 № 500244449* |

**2. Відомості про земельну ділянку (кадастровий № 8000000000:78:096:0034).**

| | |
|---|---|
| Місце розташування: | *м. Київ, р-н Оболонський, вул. Автозаводська, 5* |
| Площа: | *0,3845 га* |
| Вид та термін користування: | *Право в процесі оформлення (оренда на 10 років)* |
| Категорія земель: | *землі житлової та громадської забудови* |
| Цільове призначення: | *02.09 для будівництва і обслуговування паркінгів та автостоянок на землях житлової та громадської забудови (для експлуатації і обслуговування паркінгів та автостоянок на землях житлової та громадської забудови)* |
| Нормативна грошова оцінка (за попереднім розрахунком*) | ***15 130 460 грн 50 коп.*** |
| **Наведені розрахунки нормативної грошової оцінки не є остаточними і будуть уточнені відповідно до вимог чинного законодавства при оформленні права на земельну ділянку.* | |

**3. Обґрунтування прийняття рішення.**

Відповідно до статті 123 Земельного кодексу України, враховуючи, що земельна ділянка зареєстрована в Державному земельному кадастрі (витяг з Державного земельного кадастру про земельну ділянку від 28.10.2024 № НВ-0002661192024), право комунальної власності територіальної громади міста Києва на яку зареєстровано в установленому порядку (інформаційна довідка з Державного реєстру речових прав на нерухоме майно від 28.10.2024 № 401187662), Департаментом земельних ресурсів виконавчого органу Київської міської ради (Київської міської державної адміністрації) розроблено проєкт рішення Київської міської ради щодо передачі земельної ділянки в оренду без зміни її меж та цільового призначення без складання документації із землеустрою.

**4. Мета прийняття рішення.**

Метою прийняття рішення є забезпечення реалізації встановленого Земельним кодексом України права особи на оформлення права користування земельною ділянкою.

**5. Особливі характеристики ділянки.**

| | |
|---|---|
| *Наявність будівель і споруд на ділянці:* | *Земельна ділянка забудована гаражем загальною площею 144,5 кв.м (реєстраційний номер об'єкта нерухомого майна: 1728953680000), який належить Андрієвському О.Г. на праві приватної власності (право власності зареєстровано в Державному реєстрі речових прав на нерухоме майно 21.12 2018, номер відомостей про речове право: 29593469).*<br>*Також, відповідно до листа Андрієвського О.Г. від 02.10.2024 № 057/10584 на земельній ділянці розміщено ще два об'єкта нерухомого майна збудовані господарським способом, а саме: павільйон охорони та нежитлове приміщення для господарських потреб.* |
| *Наявність ДПТ:* | *Детальний план території відсутній.* |
| *Функціональне призначення згідно з Генпланом:* | *Відповідно до Генерального плану міста Києва та проекту планування його приміської зони на період до 2020 року, затвердженого рішенням Київської міської ради від 28.03.2002 № 370/1804, земельна ділянка за функціональним призначенням відноситься частково до території житлової забудови багатоповерхової та частково до території житлової садибної забудови, частина земельної ділянки відноситься до елементів вулично-дорожньої мережі (лист Департаменту містобудування та архітектури виконавчого органу Київської міської ради (Київської міської державної адміністрації) від 03.10.2024 № 055-10052).* |
| *Правовий режим:* | *Земельна ділянка належить до земель комунальної власності територіальної громади міста Києва.* |
| *Розташування в зеленій зоні:* | *Земельна ділянка не входить до зеленої зони.* |
| *Інші особливості:* | *Земельна ділянка сформована в рамках реалізації Міської цільової програми використання та охорони земель міста Києва на 2019-2021 роки, затвердженої рішенням Київської міської ради від 04.12.2018 № 229/6280 та зареєстрована у Державному земельному кадастрі на підставі розробленої КП «Київський інститут земельних відносин» технічної документації із землеустрою щодо інвентаризації земель на території кадастрового кварталу 78:096 з кодом виду цільового призначення – 02.09 для будівництва і обслуговування паркінгів та автостоянок на землях житлової та громадської забудови.*<br>*Технічна документація із землеустрою щодо інвентаризації земель на території кадастрового кварталу 78:096 обмеженого вул. Вишгородська, вул. Мукачівська, вул. Сокальська, вул. Олександра Попова, вул. Автозаводська, та вул. Резервна у Оболонському районі м. Києва затверджена рішенням Київської міської ради від 08.02.2024 № 7741/7782.*<br>*Проєктом рішення запропоновано з урахуванням існуючої судової практики (постанови Верховного Суду від 18.06.2020* |

| | |
|---|---|
| | *у справі № 925/449/19, від 27.01.2021 у справі № 630/269/16, від 10.02.2021 у справі № 200/8930/18) зобов'язати землекористувача сплатити безпідставно збережені кошти за користування земельною ділянкою без правовстановлюючих документів на підставі статті 1212 Цивільного кодексу України згідно з розрахунком Департаменту земельних ресурсів виконавчого органу Київської міської ради (Київської міської державної адміністрації).*<br>*Зазначаємо, що Департамент земельних ресурсів не може перебирати на себе повноваження Київської міської ради та приймати рішення про передачу або відмову в передачі в оренду земельної ділянки, оскільки відповідно до пункту 34 частини першої статті 26 Закону України «Про місцеве самоврядування в Україні» та статей 9, 122 Земельного кодексу України такі питання вирішуються виключно на пленарних засіданнях сільської, селищної, міської ради.*<br>*Зазначене підтверджується, зокрема, рішеннями Верховного Суду від 28.04.2021 у справі № 826/8857/16, від 17.04.2018 у справі № 826/8107/16, від 16.09.2021 у справі № 826/8847/16.*<br>*Зважаючи на вказане, цей проєкт рішення направляється для подальшого розгляду Київською міською радою відповідно до її Регламенту.* |

**6. Стан нормативно-правової бази у даній сфері правового регулювання.**

Загальні засади та порядок передачі земельних ділянок у користування зацікавленим особам визначено Земельним кодексом України та Порядком набуття прав на землю із земель комунальної власності у місті Києві, затвердженим рішенням Київської міської ради від 20.04.2017 № 241/2463.

Проєкт рішення не стосується прав і соціальної захищеності осіб з інвалідністю та не матиме впливу на життєдіяльність цієї категорії.

Проєкт рішення не містить службової інформації у розумінні статті 6 Закону України «Про доступ до публічної інформації».

Проєкт рішення не містить інформації про фізичну особу (персональні дані) у розумінні статей 11 та 21 Закону України «Про інформацію» та статті 2 Закону України «Про захист персональних даних».

**7. Фінансово-економічне обґрунтування.**

Реалізація рішення не потребує додаткових витрат міського бюджету.

Відповідно до Податкового кодексу України, Закону України «Про оренду землі» та рішення Київської міської ради від 14 грудня 2023 року № 7531/7572 «Про бюджет міста Києва на 2024 рік» орієнтовний розмір річної орендної плати складатиме: **453 913 грн 82 коп. (3 %).**

**8. Прогноз соціально-економічних та інших наслідків прийняття рішення.**

Наслідками прийняття розробленого проєкту рішення стане реалізація зацікавленою особою своїх прав щодо користування земельною ділянкою.

Доповідач: директор Департаменту земельних ресурсів **Валентина ПЕЛИХ**

Директор Департаменту земельних ресурсів Валентина ПЕЛИХ

**Справа 500244449**

| | |
|---|---|
| **Код земельної ділянки:** | **78:096:0034** |
| **Площа:** | **0.3845 га** |
| **Адрес земельноїділянки:** | **Оболонський район, вул. Автозаводська, 5** |
| **Заявник:** | **Андрієвський Олег Григорович** |
| **Вид та термін користування:** | **оренда** |
| **Цільове призначення:** | **02.09, Для будівництва і обслуговування паркінгів та автостоянок на землях житлової та громадсь кої забудови** |

Матеріали аерофотозйомки 2019 р.
виготовлено за даними АІС ОУЗР

# РОБОЧІ МАТЕРІАЛИ

## Витяг з бази даних міського земельного кадастру від 29.10.2024

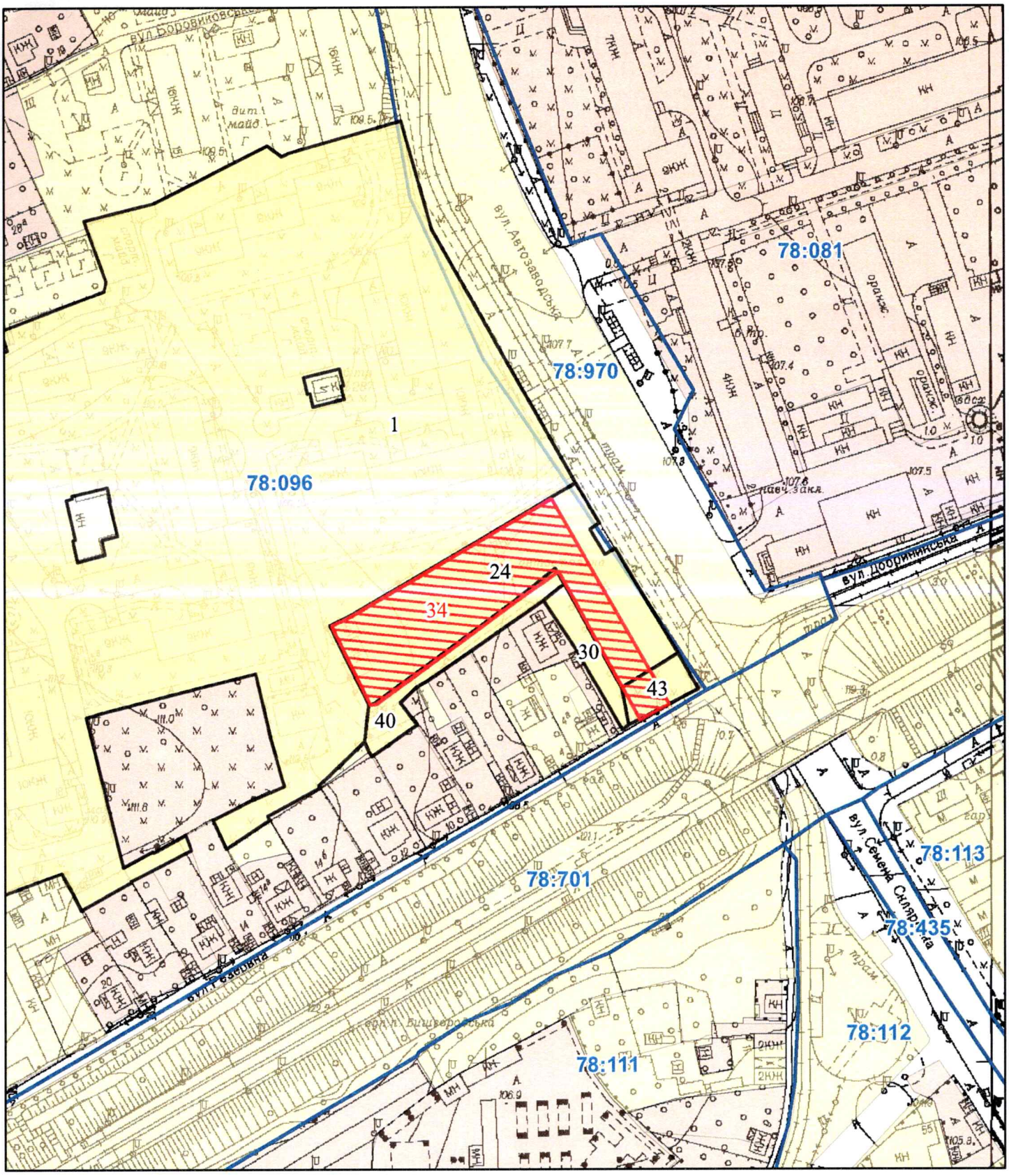


*Масштаб 1:2 000*

# РЕЄСТР ЗЕМЕЛЬНОГО КАДАСТРУ

| Код зем. ділянки | Суб'єкт господарювання за яким обліковується земельна ділянка у міському земельному кадастрі | Адреса земельної ділянки | Площа кв.м. | Вид права | Дата закінч. права |
|---|---|---|---|---|---|
| 78:096:0001 | Державне комунальне управління житлового господарства Мінського району\|Житлово-будівельний кооператив "Кристал -21" | вул. Вишгородська, 4 | 74225,38 | | |
| 78:096:0024 | Комунальне підприємство по утриманню зелених насаджень Оболонського району м.Києва | вул. Автозаводська, 5 | 4583,28 | | |
| 78:096:0030 | Фізична особа | вул. Резервна, 2а | 486,47 | | |
| 78:096:0034 | Фізична особа | вул. Автозаводська, 5 | 3845,00 | оренда | |
| 78:096:0040 | Землі не надані у власність чи користування | | 773,85 | | |
| 78:096:0043 | Державне комунальне управління житлового господарства Мінського району | вул. Автозаводська | 437,39 | | |

**КИЇВСЬКА МІСЬКА РАДА**

Терентьєву М. О. Окопному О. Ю.
Положишник В. О. Федоренку Я. Ю.

Прошу розглянути проєкт рішення від 04.11.2024 № 08/231- 1658/ПР в установленому порядку.

Тхорику С. М.

Прошу опрацювати в межах компетенції управління.

Омельченко А. В.

Для контролю за проходженням та тиражування.

Кандибору Р. В.
Старостенко Т. В.

Володимир БОНДАРЕНКО

«04» листопада 2024 року
№ 08/231 – 1658/ПР

08/231-1658/ПР
04.11.2024

УКРАЇНА

ВИКОНАВЧИЙ ОРГАН КИЇВСЬКОЇ МІСЬКОЇ РАДИ
(КИЇВСЬКА МІСЬКА ДЕРЖАВНА АДМІНІСТРАЦІЯ)

**ДЕПАРТАМЕНТ ЗЕМЕЛЬНИХ РЕСУРСІВ**

*вул. Хрещатик, 32-а, м. Київ, 01001 тел. (044) 202 78 15*
*Контактний центр міста Києва (044) 15 51 E-mail: kyivland@kyivcity.gov.ua Код ЄДРПОУ 26199097*

04.11.2024 № 05715-СЛ-73103

Заступнику міського голови-
секретарю Київської міської ради
Володимиру БОНДАРЕНКУ

Шановний Володимире Володимировичу!

Департамент земельних ресурсів виконавчого органу Київської міської ради (Київської міської державної адміністрації) відповідно до пункту 3 статті 26 Регламенту Київської міської ради, затвердженого рішенням Київської міської ради від 04.11.2021 № 3135/3176, направляє проєкт рішення Київської міської ради «Про передачу фізичній особі-підприємцю Андрієвському Олегу Григоровичу земельної ділянки в оренду для експлуатації і обслуговування паркінгів та автостоянок на землях житлової та громадської забудови на вул. Автозаводській, 5 у Оболонському районі міста Києва» (справа № 500244449) для подальшого опрацювання.

Додатки:
- проєкт рішення Київської міської ради до справи № 500244449 на 3 арк. в 1 примірнику;
- пояснювальна записка до справи № 500244449 на 3 арк. в 1 примірнику;
- витяг з бази даних міського земельного кадастру на 1 арк. в 1 примірнику;
- матеріали супутникової фотозйомки на 1 арк. в 1 примірнику;
- матеріали справи № 500244449 в 1 примірнику.

З повагою

Директор Валентина ПЕЛИХ

**Текст проєкту рішення у паперовому вигляді відповідає проєкту в електронному вигляді на USB носії.**

**Начальник третього відділу**
**управління землеустрою**
**Департаменту земельних ресурсів**
**виконавчого органу Київської міської ради**
**(Київської міської державної адміністрації)** **Раїса ОЛЕЩЕНКО**

п.4

КИЇВСЬКА МІСЬКА РАДА

**Постійна комісія Київської міської ради з питань підприємництва, промисловості та міського благоустрою**

вул. Хрещатик, 36, м. Київ, 01001, тел.: (044) 202-70-29
Контактний центр міста Києва: (044) 15 51, e-mail: enterprise@kmr.gov.ua, сайт: kmr.gov.ua,
код ЄДРПОУ 22883141

02.12.24 № 08/286-435 На № _____ від _____

Голові постійної комісії Київської міської ради з питань архітектури, містопланування та земельних відносин
Михайлу ТЕРЕНТЬЄВУ

Направляємо витяг із протоколу № 15/50 засідання постійної комісії Київської міської ради з питань підприємництва, промисловості та міського благоустрою від 28.11.2024.

Голова комісії Ваган ТОВМАСЯН

Витяг із протоколу № 15/50 засідання
постійної комісії Київської міської ради з питань
підприємництва, промисловості
та міського благоустрою (далі – Постійна комісія) від 28.11.2024

**Місце проведення:** Київська міська рада, м. Київ, вул. Хрещатик, 36, 10-й поверх, каб. 1021, початок засідання – 12.00.

**Присутні** 2 депутати Київської міської ради, члени постійної комісії з питань підприємництва, промисловості та міського благоустрою:

Ваган ТОВМАСЯН – голова постійної комісії, головуючий;
Ольга ВЕРЕМЕЄНКО – заступник голови постійної комісії.

**Відсутній** 1 депутат Київської міської ради, секретар постійної комісії з питань підприємництва, промисловості та міського благоустрою, Василь ПОПАТЕНКО.

**Присутні (запрошені) на засіданні постійної комісії:**

Михайло БУДІЛОВ – директор Департаменту територіального контролю міста Києва виконавчого органу Київської міської ради (Київської міської державної адміністрації);

Людмила ДАНИЛЮК – начальник юридичного управління Департаменту територіального контролю міста Києва виконавчого органу Київської міської ради (Київської міської державної адміністрації);

Володимир ЦИБА – заступник директора Департаменту промисловості та розвитку підприємництва виконавчого органу Київської міської ради (Київської міської державної адміністрації) - начальник управління торгівлі та побуту;

Віктор ДВОРНІКОВ – перший заступник директора Департаменту земельних ресурсів виконавчого органу Київської міської ради (Київської міської державної адміністрації);

Геннадій КРИВОШЕЯ – голова Громадської ради при виконавчому органі Київської міської ради (Київській міській державній адміністрації);

Євгеній СЛЕСАРЕНКО – представник Громадської ради при виконавчому органі Київської міської ради (Київській міській державній адміністрації);

Олег АНДРІЄВСЬКИЙ – фізична особа-підприємець.

**Розгляд (обговорення) питань порядку денного:**

…

4. Про розгляд проєкту рішення Київської міської ради «Про передачу фізичній особі-підприємцю Андрієвському Олегу Григоровичу земельної ділянки в оренду для експлуатації і обслуговування паркінгів та автостоянок на землях житлової та громадської забудови на вул. Автозаводській, 5 у Оболонському районі міста Києва (500244449)» (*доручення заступника міського голови – секретаря Київської міської ради Володимира Бондаренка від 04.11.2024 №08/231-1658/ПР).*

СЛУХАЛИ: *Вагана ТОВМАСЯНА, головуючого на засіданні.*

ВИСТУПИЛИ: *Віктор ДВОРНІКОВ, Олег АНДРІЄВСЬКИЙ, Євгеній СЛЕСАРЕНКО, Геннадій КРИВОШЕЯ.*

ВИРІШИЛИ:

1. Відхилити проєкт рішення Київської міської ради «Про передачу фізичній особі-підприємцю Андрієвському Олегу Григоровичу земельної ділянки в оренду для експлуатації і обслуговування паркінгів та автостоянок на землях житлової та громадської забудови на вул. Автозаводській, 5 у Оболонському районі міста Києва (500244449)» *(доручення заступника міського голови – секретаря Київської міської ради Володимира Бондаренка від 04.11.2024 №08/231-1658/ПР).*
2. Звернутися до комунального підприємства Київської міської ради «Київське міське бюро технічної інвентаризації» (БТІ) щодо перевірки виникнення права власності на нерухоме майно на земельній ділянці з кадастровим номером 8000000000:78:096:0034 на вул. Автозаводській, 5 у Оболонському районі міста Києва.
3. Звернутися до правоохоронних органів м. Києва щодо перевірки законності отримання реєстрації права власності на нерухоме майно на земельній ділянці з кадастровим номером 8000000000:78:096:0034 на вул. Автозаводській, 5 у Оболонському районі міста Києва.

ГОЛОСУВАЛИ: «за» – 2, «проти» – 0, «утрималось» – 0, «не голосували» – 0.

***Рішення прийнято.***

| ПІБ | Результат голосування |
|---|---|
| Товмасян В. Р. | За |
| Веремеєнко О. Л. | За |
| Попатенко В. С. | Відсутній на засіданні |

З оригіналом згідно.

**Голова постійної комісії** **Ваган ТОВМАСЯН**

№ 16.1

08/46057
14.11.2024

КИЇВСЬКА МІСЬКА РАДА
**Депутатка Київської міської ради IX скликання**
**ПТАШНИК ВІКТОРІЯ ЮРІЇВНА**
01044, м. Київ, вул. Хрещатик, 36, тел.: (050) 774-78-07
e-mail: viktorija.ptashnyk@kmr.gov.ua, сайт: kmr.gov.ua
код ЄДРПОУ 22883141

14.11.2024 № 08/279/09/260-171

Голові постійної комісії КМР з питань транспорту, зв'язку та реклами
Окопному О.Ю.

Першому заступнику голови постійної комісії
Задерейку А.І.

Секретарю постійної комісії
Галайчуку І.В.

Члену постійної комісії
Тимченку О.С.

*Щодо необхідності розгляду питань про можливість розміщення додаткових лав на станціях київського метрополітену та запуску резервних поїздів після завершення роботи метрополітену для забезпечення доїзду громадян, що не дістались пункту призначення через повітряну тривогу на засіданні постійної комісії КМР з питань транспорту, зв'язку та реклами*

Шановні члени постійної комісії КМР
з питань транспорту, зв'язку та реклами!

30.09.2024 мною було подано депутатські звернення № 08/279/09/260-136 до Комунального підприємства «Київський метрополітен» та 08/278/09/260-137 до Департаменту транспортної інфраструктури КМДА, у яких я, зокрема, звертала увагу на необхідність розміщення додаткових стаціонарних лавок для покращення умов перебування громадян на станціях київського метрополітену під час тривог.

Натомість я отримала відписки замість відповідей по суті. як від Департаменту транспорту КМДА, так і від КП «Київський метрополітен». в яких мене було повідомлено, що встановлення стаціонарних додаткових місць на шляхах прямування пасажирів суперечить вимогам пункту 2.19 розділу 2 «Загальні вимоги пожежної безпеки» Правил пожежної безпеки в метрополітенах НАПБ В.01.039-2012/510, яким забороняється перекриття або захаращення шляхів евакуації пасажир. Хоча в моїх депутатських зверненнях і мови не йшло про те, щоб розміщувати додаткові стаціонарні лави на станціях київського метрополітену всупереч правилам пожежної безпеки.

З отриманих відповідей очевидно, що ні Департамент транспорту КМДА, ні КП «Київський метрополітен» не досліджували підняте мною питання. Адже незрозуміло, чому не можна, наприклад, лави біля стін на метро «Звіринецька» холі між платформами (наразі там жодної лави), або чому на метро «Золоті Ворота» посередині можуть стояти рекламні щити прямо в місці руху пасажирів, однак розміщення додаткових лав там вбачається неможливим, як це, наприклад зроблено на станції метро «Теремки» .

Крім того, і я, і всі громадяни, які користуються метро як швидким видом транспорту, неодноразово потрапляли в ситуації, коли тривога оголошувалась під час роботи метрополітену, і вони застрягали на Лівому березі Києва, не маючи можливості дістатись Правого, і навпаки (адже поїзди метро не їздять через мости під час повітряних тривог). При цьому часто бувало так, що відбій тривоги оголошувався вже після завершення роботи метрополітену, і громадяни були змушені виходити з метро й брати таксі за неймовірно високими тарифами, щоб дістатись дому вчасно до комендантської години.

Враховуючи суттєве збільшення кількості тривог останнім часом у м. Києві, та беручи до увагу скарги громадян, що користуються станціями метрополітену в якості укриття, вважаю необхідним дослідити наступні питання:

1) можливість розміщення додаткових стаціонарних лав на станціях київського метрополітену для комфортнішого перебування громадян під час повітряних тривог;
2) можливість запуску резервних поїздів метрополітену між Лівим та Правим берегами Києва в разі, якщо повітряна тривога була оголошена у години роботи метрополітену, однак не була скасована до завершення роботи останнього, з метою забезпечення доїзду громадян до пункту призначення.

Керуючись ст. 15 Закону України «Про статус депутатів місцевих рад» , ст.ст. 6, 13 Регламенту Київради, прошу Вас запросити на найближче засідання Постійної комісії КМР з питань транспорту, зв'язку та реклами представників Департаменту транспорту КМДА та КП «Київський метрополітен» , та якому розглянути питання, порушені в цьому зверненні.

**Додатки:**

1. Депутатське звернення Пташник В.Ю. від 30.09.2024 № 08/278/09/260-136 до КП «Київський метрополітен» щодо необхідності покращення умов перебування киян на станціях київського метрополітену під час тривог.
2. Депутатське звернення Пташник В.Ю. від 30.09.2024 № 08/278/09/260-137 до Департаменту транспортної інфраструктури виконавчого органу Київської міської ради (Київської міської державної адміністрації) щодо умов перебування пасажирів на станціях метрополітену.
3. Відповідь від Департаменту транспортної інфраструктури виконавчого органу Київської міської ради (Київської міської державної адміністрації) від 08.10.2024 № 053-8438.
4. Відповідь від Комунального підприємства «Київський метрополітен» від 09.10.224 № 053/261-1790-Н.
5. Депутатський запит Пташник В.Ю. від 28.10.2024 № 08/278/09/260-160 до Департаменту транспортної інфраструктури виконавчого органу Київської міської ради (Київської міської державної адміністрації) щодо необхідності встановлення додаткових лавок на станціях київського метрополітену для більш комфортного перебування громадян під час повітряних тривог з урахуванням вимог пожежної безпеки.
6. Відповідь від Департаменту транспортної інфраструктури виконавчого органу Київської міської ради (Київської міської державної адміністрації) від 07.11.2024 № 053-9403.

З повагою

Депутатка Київської міської ради Вікторія Пташник

КИЇВСЬКА МІСЬКА РАДА
**Депутатка Київської міської ради IX скликання**
**ПТАШНИК ВІКТОРІЯ ЮРІЇВНА**
02217, м. Київ, вул. Хрещатик, 36, тел.: (050) 774-78-07
e-mail: viktorija.ptashnyk@kmr.gov.ua, сайт: kmr.gov.ua
код ЄДРПОУ 22883141

30.09.2024 № 08/279/09/260-136

**В.о. начальника КП "Київський метрополітен"**
**Вигівському В.М.**

*Про необхідність покращення умов перебування киян*
*на станціях київського метрополітену під час тривог*

**ДЕПУТАТСЬКЕ ЗВЕРНЕННЯ**

Шановний Вікторе Михайловичу!

Згідно з рішенням Київської міської ради від 13.07.2023 №6915/6956 «Про затвердження попереднього звіту тимчасової контрольної комісії Київської міської ради з питань перевірки стану захисних споруд цивільного захисту та перевірки виконання районними в місті Києві» , Департамент транспортної інфраструктури ВО КМР (КМДА) листом від 20.05.2022 № 053-3574 поінформував, що 46 підземних станцій КП «Київський метрополітен» (від 17.05.2022 №329-Н) приведені у готовність та використовуються як укриття.

Відповідно до вимог Кодексу цивільного захисту України та у зв'язку з введенням у державі воєнного стану сховища підприємства і споруди подвійного призначення, а саме 46 підземних станцій метрополітену, використовуються цілодобово як укриття (сховища – для працівників підприємства, станції – для населення міста) з дотриманням вимог наказу Міністерства внутрішніх справ України від 09.07.2018 № 579 «Про затвердження вимог з питань використання та обліку фонду захисних споруд цивільного захисту» .

10.07.2023 року на веб-сайті «Офіційного порталу Києва», а також в соцмережах КП «Київський метрополітен» було повідомлено, що під час повітряної тривоги на станціях Київського метрополітену можна отримати стільці, питну воду та скористатися санвузлами. Однак жителі міста Києва

скаржаться на відсутність стільців на станціях метрополітену та на те, що вода з «фонтанчиків» не є придатною для пиття.

Керуючись ст. 15 Закону України «Про статус депутатів місцевих рад» , ст. 13 Регламенту Київради, прошу Вас повідомити:

1) На яких станціях київського метрополітену і в якій кількості можуть надаватися стільці для громадян на період повітряної тривоги?

2) Чи є достатньою за розрахунками КП "Київський метрополітен" кількість посадкових місць у підземних станціях метрополітену для комфортного перебування громадян під час повітряної тривоги?

3) Чи планує КП "Київський метрополітен" встановити додаткові стаціонарні сидіння для громадян на станціях київського метрополітену? Якщо так, то в якій кількості, на яких станціях та в які строки?

4) Який стан води з «фонтанчиків», встановлених на станціях київського метрополітену? Чи є вода питною? Якщо ні, то які альтернативні заходи щодо забезпечення громадян питною водою під час повітряної тривоги передбачені КП «Київський метрополітен»?

5) Які заходи для покращення умов перебування громадян на станціях київського метрополітену під час повітряної тривоги заплановані КП "Київський метрополітен" для реалізації у наступні 6 місяців?

Про результати розгляду депутатського звернення прошу проінформувати мене у встановлений законодавством строк.

З повагою

Депутатка Київської міської ради Вікторія Пташник

КИЇВСЬКА МІСЬКА РАДА
**Депутатка Київської міської ради IX скликання**
**ПТАШНИК ВІКТОРІЯ ЮРІЇВНА**
02217, м. Київ, вул. Хрещатик, 36, тел.: (050) 774-78-07
e-mail: viktorija.ptashnyk@kmr.gov.ua, сайт: kmr.gov.ua
код ЄДРПОУ 22883141

30.09.2024 № 08/279/09/260-137

**Директору Департаменту транспортної інфраструктури Київської міської ради (Київської міської державної адміністрації) Кандибору Р.В.**

*Про необхідність покращення умов перебування киян на станціях київського метрополітену під час тривог*

**ДЕПУТАТСЬКЕ ЗВЕРНЕННЯ**

Шановний Руслане Васильовичу!

Згідно з рішенням Київської міської ради від 13.07.2023 №6915/6956 «Про затвердження попереднього звіту тимчасової контрольної комісії Київської міської ради з питань перевірки стану захисних споруд цивільного захисту та перевірки виконання районними в місті Києві» , Департамент транспортної інфраструктури ВО КМР (КМДА) листом від 20.05.2022 № 053-3574 поінформував, що 46 підземних станцій КП «Київський метрополітен» (від 17.05.2022 №329-Н) приведені у готовність та використовуються як укриття.

Відповідно до вимог Кодексу цивільного захисту України та у зв'язку з введенням у державі воєнного стану сховища підприємства і споруди подвійного призначення, а саме 46 підземних станцій метрополітену, використовуються цілодобово як укриття (сховища – для працівників підприємства, станції – для населення міста) з дотриманням вимог наказу Міністерства внутрішніх справ України від 09.07.2018 № 579 «Про затвердження вимог з питань використання та обліку фонду захисних споруд цивільного захисту» .

10.07.2023 року на веб-сайті «Офіційного порталу Києва», а також в соцмережах КП «Київський метрополітен» було повідомлено, що під час повітряної тривоги на станціях Київського метрополітену можна отримати

стільці, однак жителі міста Києва скаржаться на їх відсутність станціях метрополітену.

Керуючись ст. 15 Закону України «Про статус депутатів місцевих рад» , ст. 13 Регламенту Київради, прошу Вас повідомити:

1) Чи планує Департамент транспортної інфраструктури КМДА ініціювати будь-які заходи для покращення умов перебування на станціях метро під час повітряної тривоги, зокрема, для забезпечення достатньої кількості місць для сидіння для всіх громадян?

2) Чи планує Департамент транспортної інфраструктури КМДА встановити додаткові стаціонарні сидіння для громадян на станціях київського метрополітену? Якщо так, то в якій кількості, на яких станціях та в які строки?

3) Який стан води з «фонтанчиків», встановлених на станціях київського метрополітену? Чи є вода якісною для вживання громадянами? питною? Які альтернативні заходи щодо забезпечення громадян питною водою під час повітряної тривоги передбачені Департаментом транспортної інфраструктури КМДА?

4) Які заходи для покращення умов перебування громадян на станціях київського метрополітену під час повітряної тривоги заплановані для реалізації Департаментом транспортної інфраструктури КМДА у наступні 6 місяців?

Відповідь на дане звернення прошу надати через систему Аскод в строки, визначені чинним законодавством.

З повагою

Депутатка Київської міської ради Вікторія Пташник

УКРАЇНА

ВИКОНАВЧИЙ ОРГАН КИЇВСЬКОЇ МІСЬКОЇ РАДИ
(КИЇВСЬКА МІСЬКА ДЕРЖАВНА АДМІНІСТРАЦІЯ)

**ДЕПАРТАМЕНТ ТРАНСПОРТНОЇ ІНФРАСТРУКТУРИ**

*вул. Леонтовича, 6, м. Київ, 01030 тел.(044) 366 63 05, (044) 366 63 43*
*Контактний центр міста Києва (044) 15 51 E-mail: transport@kyivcity.gov.ua*
*Код ЄДРПОУ 37405284*

Депутатці Київської міської ради
Вікторії ПТАШНИК

Шановна пані Вікторіє!

У Департаменті транспортної інфраструктури виконавчого органу Київської міської ради (Київської міської державної адміністрації) опрацьовано Ваше депутатське звернення від 30.09.2024 № 08/278/09/260-137 щодо умов перебування пасажирів на станціях метрополітену.

На сьогодні Київський метрополітен працює в умовах дії воєнного стану, введеного Указом Президента України від 24.02.2022 № 64/2022 «Про введення воєнного стану в Україні».

Станції метрополітену є спорудами подвійного призначення та використовуються як для перевезення пасажирів, так і для укриття населення у разі виникненні надзвичайних ситуацій або під час оголошення сигналу «Повітряна тривога». Так, 46 підземних станцій метрополітену цілодобово працюють як укриття під час сигналу «Повітряна тривога». У разі оголошення в місті Києві сигналу «Повітряна тривога», метрополітен забезпечує укриття максимальної кількості людей, які розміщуються на станціях. При цьому враховується можливість забезпечення вільних шляхів евакуації пасажирів у разі виникнення надзвичайних ситуацій (пожежі, задимлення, підтоплення, терористичного акту тощо).

Лави, що встановлені на станціях метрополітену згідно з проєктною документацією, не створюють перешкод для вільного руху пасажирів та, у разі необхідності, дозволяють провести безпечну евакуацію пасажирів.

Встановлення стаціонарних додаткових місць на шляхах прямування пасажирів суперечить вимогам пункту 2.19 розділу 2 «Загальні вимоги пожежної безпеки» Правил пожежної безпеки в метрополітенах НАПБ В.01.039-2012/510, яким забороняється перекриття або захаращення шляхів евакуації пасажирів.

Зі свого боку, беручи до уваги ситуацію з великою кількістю населення, яке знаходиться в укритті на станціях під час повітряної тривоги, КП «Київський метрополітен» розглянуто питання розміщення додаткових лав на станціях з дотриманням Правил пожежної безпеки в метрополітенах, забезпечення шляхів

ДОКУМЕНТ ІКС ЄІПК СЕД АСКОД ( **ПІДПИСАНО КВАЛІФІКОВАНИМ ЕЛЕКТРОННИМ ПІДПИСОМ** )

Сертифікат 567CE8070000000000000000000000000001
Підписувач Кульбако Валентин Петрович
Дійсний з 03.01.2024 15:34:55 по 02.01.2025 23:59:59

Департамент транспортної інфраструктури

053-8438 від 08.10.2024

евакуації у разі виникнення надзвичайних ситуацій та забезпечення безпеки людей. Зокрема, додаткові лави встановлено на станціях «Видубичі» та «Осокорки».

Забезпечення людей, які тимчасово перебувають на території КП «Київський метрополітен» під час повітряної тривоги, матеріалами чи виробами, що можна використовувати для сидіння, на підприємстві не передбачено. Однак, в рамках декількох пілотних проєктів, волонтерськими організаціями підприємству було надано сидіння різноманітних конструкцій для тимчасового розміщення людей на станціях метрополітену під час повітряної тривоги, а також матраци та пледи.

Відповідно до Вимог щодо утримання та експлуатації захисних споруд цивільного захисту, затверджених наказом Міністерства внутрішніх справ України від 09.07.2018 № 579, під час використання захисних споруд цивільного захисту за призначенням передбачається забезпечення людей, які укриваються, у тому числі питною водою. Забезпечення питною водою людей, які тимчасово перебувають на станціях КП «Київський метрополітен», як у спорудах подвійного призначення, передбачено шляхом підключення питних фонтанчиків на період укриття.

Відповідно до вимог ДБН В.2.3.7:2018 «Метрополітени» у КП «Київський метрополітен» існує система об'єднаного господарсько-побутового та пожежного водопроводу для забезпечення водою об'єктів підприємства.

Основним джерелом водозабезпечення потреб метрополітену є міський водоканал ПрАТ «АК «Київводоканал». У випадку необхідності або пошкодження міського водогону, метрополітен обладнано системою автономного водопостачання, яка включає захищені артезіанські свердловини на діючих лініях метрополітену.

У КП «Київський метрополітен» проводиться постійний контроль якості води, що подається на об'єкти метрополітену із системи міського водоканалу та артезіанських свердловин, визначеним вимогам ДСанПіН 2.2.4-171-10 «Гігієнічні вимоги до води питної, призначеної для споживання людиною» (далі – ДСанПіН).

До системи об'єднаного господарсько-побутового та пожежного водогону подається вода, що повністю відповідає вимогам вищезазначеного ДСанПіН за органолептичними, фізико-хімічними та мікробіологічними показниками. Проте через значну протяжність та розгалуженість мережі водопроводу на станціях, а також через нерівномірний водорозбір в системі водогону може виникати застій води, що призводить до погіршення її якості за окремими показниками.

Згідно з чинними санітарними нормами використання води для санітарно-гігієнічних потреб можливе лише після спускання застояної води до її повного освітлення.

З повагою

Заступник директора Валентин КУЛЬБАКО

Марк ПРОКОПЕНКО 366 63 42

ДОКУМЕНТ ІКС ЄІПК СЕД АСКОД ( **ПІДПИСАНО КВАЛІФІКОВАНИМ ЕЛЕКТРОННИМ ПІДПИСОМ** )

Сертифікат 567CE807000000000000000000000000000001
Підписувач Кульбако Валентин Петрович
Дійсний з 03.01.2024 15:34:55 по 02.01.2025 23:59:59

Департамент транспортної інфраструктури

053-8438 від 08.10.2024

ВИКОНАВЧИЙ ОРГАН КИЇВСЬКОЇ МІСЬКОЇ РАДИ
(КИЇВСЬКА МІСЬКА ДЕРЖАВНА АДМІНІСТРАЦІЯ)
ДЕПАРТАМЕНТ ТРАНСПОРТНОЇ ІНФРАСТРУКТУРИ
**КОМУНАЛЬНЕ ПІДПРИЄМСТВО «КИЇВСЬКИЙ МЕТРОПОЛІТЕН»**
**(КП «КИЇВСЬКИЙ МЕТРОПОЛІТЕН»)**
*просп. Перемоги, 35, м. Київ, 03056 тел. (044) 238 44 21 E-mail: OFFICE@metro.kyiv.ua*
*office.metro@kyivcity.gov.ua, www.metro.kyiv.ua Код ЄДРПОУ 03328913*

Депутату Київської міської ради
Вікторії ПТАШНИК

вул. Хрещатик, 36, м. Київ, 02217

viktoriia.ptashnyk@kmr.gov.ua

Шановна Вікторіє Юріївно!

КП «Київський метрополітен» на Ваше звернення від 30.09.2024 №08/279/09/260-136 щодо надання інформації на питання, що викладені у депутатському зверненні, в межах компетенції, повідомляє.

На теперішній час, Київський метрополітен працює в умовах дії воєнного стану, введеного Указом Президента України від 24.02.2022 №64/2022 «Про введення воєнного стану в Україні».

Станції метрополітену є спорудами подвійного призначення та використовуються як для перевезення пасажирів, так і для укриття населення у разі виникненні надзвичайних ситуацій або під час оголошення повітряної тривоги. Так, 46 підземних станції метрополітену цілодобово працюють як укриття під час повітряної тривоги. У разі оголошення в місті Києві сигналу «Повітряна тривога», метрополітен забезпечує укриття максимальної кількості людей, які розміщуються на станціях. При цьому враховується можливість забезпечення вільних шляхів евакуації пасажирів, у разі виникнення надзвичайних ситуацій (пожежі, задимлення, підтоплення, терористичного акту тощо).

Лави, що встановлені на станціях метрополітену згідно з проєктною документацією, не створюють перешкод для вільного руху пасажирів та, у разі необхідності, дозволяють провести безпечну евакуацію пасажирів. Встановлення стаціонарних додаткових місць на шляхах прямування пасажирів суперечить вимогам пункту 2.19 розділу 2 «Загальні вимоги пожежної безпеки»

Правил пожежної безпеки в метрополітенах НАПБ В.01.039-2012/510, яким забороняється перекриття або захаращення шляхів евакуації пасажирів.

Зі свого боку, беручи до уваги ситуацію з великою кількістю населення, яке знаходиться в укритті на станціях під час повітряної тривоги, КП «Київський метрополітен» розглянуто питання розміщення додаткових лав на станціях з дотриманням Правил пожежної безпеки в метрополітенах, забезпечення шляхів евакуації у разі виникнення надзвичайних ситуацій та забезпечення безпеки людей. Зокрема, додаткові лави встановлено на станції «Видубичі» та «Осокорки».

Забезпечення людей, які тимчасово перебувають на території КП «Київський метрополітен» під час повітряної тривоги, матеріалами чи виробами, що можна використовувати для сидіння, на підприємстві не передбачено. Однак, в рамках декількох пілотних проєктів, волонтерськими організаціями підприємству було надано сидіння різноманітних конструкцій для тимчасового розміщення людей на станціях метрополітену під час повітряної тривоги, а також матраци та пледи.

Відповідно до Вимог щодо утримання та експлуатації захисних споруд цивільного захисту, затверджених наказом МВС України від 09.07.2018 №579, під час використання захисних споруд цивільного захисту за призначенням передбачається забезпечення людей, які укриваються, у тому числі, питною водою. Забезпечення питною водою людей, які тимчасово перебувають на станціях КП «Київський метрополітен», як у спорудах подвійного призначення, передбачено шляхом підключення питних фонтанчиків на період укриття.

Відповідно до вимог ДБН В.2.3.7:2018 «Метрополітени», у КП «Київський метрополітен» існує система об'єднаного господарсько-побутового та пожежного водопроводу для забезпечення водою об'єктів підприємства.

Основним джерелом водозабезпечення потреб метрополітену є міський водоканал ПРАТ «АК «Київводоканал». У випадку необхідності або пошкодження міського водогону, метрополітен обладнано системою автономного водопостачання, яка включає захищені артезіанські свердловини на діючих лініях метрополітену.

На підприємстві проводиться постійний контроль якості води, що подається на об'єкти метрополітену із системи міського водоканалу та артезіанських свердловин, визначених вимогами ДСанПіН 2.2.4-171-10 «Гігієнічні вимоги до води питної, призначеної для споживання людиною» (далі ДСанПіН).

До системи об'єднаного господарсько-побутового та пожежного водогону подається вода, що повністю відповідає вимогам вищезазначеного ДСанПіН за органолептичними, фізико-хімічними та мікробіологічними показниками. Проте, через значну протяжність та розгалуженість мережі водопроводу на станціях, а також через нерівномірний водорозбір, в системі водогону може виникати застій води, що призводить до погіршення її якості за окремими показниками.

Згідно із діючими санітарними нормами, використання води для санітарно-гігієнічних потреб можливе лише після спускання застояної води до її повного освітлення.

Щодо заходів для покращення умов перебування громадян на станціях Київського метрополітену під час повітряної тривоги повідомляємо, що на підприємстві на IV квартал 2024 року та I квартал 2025 року заплановано виконання ремонтних робіт в санвузлах цивільного захисту на станціях «Політехнічний інститут», «Лук'янівська», «Палац спорту», «Видубичі».

З повагою
Т.в.о. начальника Валерій ГАВРИЛЕНКО

Ткачук Сергій (044) 238 43 00

КИЇВСЬКА МІСЬКА РАДА
**Депутатка Київської міської ради IX скликання**
**ПТАШНИК ВІКТОРІЯ ЮРІЇВНА**
01044, м. Київ, вул. Хрещатик, 36, тел.: (050) 774-78-07
e-mail: viktorija.ptashnyk@kmr.gov.ua, сайт: kmr.gov.ua
код ЄДРПОУ 22883141

28.10.2024 № 08/279/09/260-160 На № _____ від _____

**Директору Департаменту транспортної інфраструктури КМДА**
**Кандибору Р.В.**

*Щодо необхідності встановлення додаткових лавок на станціях київського метрополітену для більш комфортного перебування громадян під час повітряних тривог з урахуванням вимог пожежної безпеки*

**ДЕПУТАТСЬКИЙ ЗАПИТ**

**Шановний Руслане Васильовичу!**

30.09.2024 мною було подано депутатське звернення № 08/279/09/260-136, у якому я, зокрема, звертала увагу на необхідність розміщення додаткових стаціонарних лавок для покращення перебування громадян на станціях київського метрополітену під час тривог.

Натомість у листі від 09.10.2024 № 053/261-1790-Н (далі – Лист) було повідомлено, що *встановлення стаціонарних додаткових місць на шляхах прямування пасажирів суперечить вимогам пункту 2.19 розділу 2 «Загальні вимоги пожежної безпеки» Правил пожежної безпеки в метрополітенах НАПБ В.01.039-2012/510, яким забороняється перекриття або захаращення шляхів евакуації пасажирів.*

Хоча звертаю увагу, що в моєму депутатському зверненні не йшла мова про розміщення додаткових місць для сидіння саме на шляхах прямування пасажирів.

Звертаю Вашу увагу, що додаткові місця для сидіння можуть бути розміщені, наприклад: 1) на станції метро "Звіринецька" - біля стін; 2) на станції метро "Золоті Ворота" - замість стендів, що стоять посередині станції, або біля кожного зі стендів (т.як це зроблено, наприклад, на станції "Теремки", де лавки розміщені посередині станції.

Враховуючи викладене та керуючись ст.ст. 21, 22 Закону України «Про статус депутатів місцевих рад» та ст. 21 Регламенту Київської міської ради, затвердженого рішенням Київської міської ради від 4 листопада 2021 р. № 3135/3176, **прошу:**

1) Додатково вивчити питання можливості розміщення стаціонарних лавок на кожній станції київського метрополітену для більш комфортного перебування громадян під час повітряних тривог.

2) За результатами проведеного аналізу повідомити, на яких станціях київського метрополітену можливе розміщення стаціонарних лавок і в якій кількості.
3) Повідомити, на яких станціях київського метрополітену можна застосувати такі ж технічні рішення для встановлення додаткових лав, як на станціях «Видубичі» та «Славутич», із дотриманням вимог пункту 2.19 розділу 2 «Загальні вимоги пожежної безпеки» Правил пожежної безпеки в метрополітенах НАПБ В.01.039-2012/510?

Про результати розгляду депутатського запиту прошу поінформувати мене за електронною адресою: viktoriia.ptashnyk@kmr.gov.ua

**Додатки:**

1. Копія депутатського звернення від 30.09.2024 № 08/279/09/260-137.
2. Копія відповіді від 08.10.2024 № 053-8438.

З повагою

**Депутатка Київської міської ради** **Вікторія Пташник**

УКРАЇНА

ВИКОНАВЧИЙ ОРГАН КИЇВСЬКОЇ МІСЬКОЇ РАДИ
(КИЇВСЬКА МІСЬКА ДЕРЖАВНА АДМІНІСТРАЦІЯ)

**ДЕПАРТАМЕНТ ТРАНСПОРТНОЇ ІНФРАСТРУКТУРИ**

*вул. Леонтовича, 6, м. Київ, 01054 тел.(044) 366 63 05, (044) 366 63 43*
*Контактний центр міста Києва (044) 15 51 E-mail: transport@kyivcity.gov.ua*
*Код ЄДРПОУ 37405284*

Депутатці Київської міської ради
Вікторії ПТАШНИК

Шановна пані Вікторіє!

У Департаменті транспортної інфраструктури виконавчого органу Київської міської ради (Київської міської державної адміністрації) спільно з комунальним підприємством «Київпастранс» розглянуто Ваше депутатське звернення від 10.10.2024 № 08/279/09/260-146 вих. стосовно запровадження тимчасового автобусного маршруту сполученням «Лісорозсадник - станція метро «Дорогожичі».

За результатами розгляду повідомляємо наступне.

Забезпечення якісного надання послуг з перевезення пасажирів є одним з пріоритетних завдань Департаменту транспортної інфраструктури виконавчого органу Київської міської ради (Київської міської державної адміністрації).

Однак, під час воєнного стану місто щодня вимушене долати нові виклики та працювати в умовах обмежених ресурсів та можливостей. Тому діяльність міських підприємств має бути максимально раціональна в умовах, що склалися. Зокрема місто було змушене переглянути маршрутну мережу та зробити її максимально ефективною з урахуванням наявних сил, засобів та ресурсів.

За інформацією КП «Київпастранс» на сьогоднішній день підприємство забезпечує роботу постійних та тимчасових автобусних маршрутів, які були організовані на ділянках, де виконуються дорожні роботи та обмежується рух маршрутів міського наземного електротранспорту, зокрема у зв'язку з проведенням робіт із капітального ремонту шляхопроводу на перетині вулиць Лугової та Богатирської, ремонту трамвайних колій на вул. Кирилівській тощо.

Відтак, на сьогодні розгляд питання відкриття нового автобусного маршруту сполученням «Лісорозсадник - станція метро «Дорогожичі» унеможливлюється через відсутність у КП «Київпастранс» вільного рухомого

ДОКУМЕНТ ІКС ЄІПК СЕД АСКОД ( **ПІДПИСАНО КВАЛІФІКОВАНИМ ЕЛЕКТРОННИМ ПІДПИСОМ** )

Сертифікат 567CE8070000000000000000000000000001
Підписувач Кульбако Валентин Петрович
Дійсний з 03.01.2024 15:34:55 по 02.01.2025 23:59:59

Департамент транспортної інфраструктури

053-9398 від 07.11.2024

складу та гостру нестачу водіїв у зв'язку з їх мобілізацією до лав Збройних Сил України.

З повагою

Заступник директора Валентин КУЛЬБАКО

Марина Людкевич 366 63 53

ДОКУМЕНТ ІКС ЄІПК СЕД АСКОД ( **ПІДПИСАНО КВАЛІФІКОВАНИМ ЕЛЕКТРОННИМ ПІДПИСОМ** )

Сертифікат 567CE807000000000000000000000000000001
Підписувач Кульбако Валентин Петрович
Дійсний з 03.01.2024 15:34:55 по 02.01.2025 23:59:59

Департамент транспортної інфраструктури

053-9398 від 07.11.2024